



**OCENA AKTUALNOŚCI
I STOPNIA REALIZACJI
GMINNEGO PROGRAMU REWITALIZACJI
MIASTA BIERUNIA
NA LATA 2016-2020**

- AKTUALIZACJA -

Wrzesień 2020 r.

1. Wprowadzenie

Niniejsze opracowanie ma na celu dokonanie oceny aktualności i stopnia realizacji Gminnego Programu Rewitalizacji Miasta Bierunia na lata 2016-2020, przyjętego Uchwałą nr III/1/2017 Rady Miejskiej w Bieruniu z dnia 29 marca 2017 r. Podstawą działań związanych z rewitalizacją obszarów zdegradowanych jest Ustawa o rewitalizacji z dnia 9 października 2015 r. (Dz. U. 2018 poz. 1398 z późn. zm.) stwarzająca nowe podstawy do prowadzenia procesu rewitalizacji oraz wprowadzająca nowe instrumenty wyprowadzania obszarów zdegradowanych z sytuacji kryzysowych.

Zgodnie z art. 22 pkt. 1 wyżej wymienionej ustawy gminny program rewitalizacji podlega ocenie aktualności i stopnia realizacji, co najmniej raz na trzy lata, zgodnie z systemem monitorowania i oceny określonym w tym programie. W marcu 2020 roku minął trzeci rok realizacji postanowień Gminnego Programu Rewitalizacji Miasta Bierunia na lata 2016-2020.

Zgodnie z zapisami obowiązującymi w Programie niniejszy dokument został przygotowany w oparciu o sprawozdania złożone przez interesariuszy Gminnego Programu Rewitalizacji Miasta Bierunia na lata 2016-2020 w postaci kart realizacji projektu i stanowi syntezę zebranych informacji.

Nazwa komórki organizacyjnej przygotowującej sprawozdanie:

Biuro Funduszy Zewnętrznych w Urzędzie Miasta w Bieruniu

Okres sprawozdawczy: do 30 września 2020 roku

Źródła informacji:

- Bieżąca dokumentacja gromadzona przez Biuro Funduszy Zewnętrznych w zakresie GPRB.
- Dane podmiotów współpracujących w zakresie monitorowania wskaźników: wydziały / biura Urzędu Miasta w Bieruniu, Miejski Ośrodek Pomocy Społecznej w Bieruniu, Bieruński Ośrodek Kultury w Bieruniu, Bieruński Ośrodek Sportu i Rekreacji w Bieruniu, Wspólnota mieszkaniowa nieruchomości położonej przy ul. Homera 24, 26, 28, 30 i 32 w Bieruniu oraz Wspólnota Mieszkaniowa nieruchomości położonej przy ul. Oświęcimskiej 400 w Bieruniu.

2. Gminny Program Rewitalizacji w liczbach

1	WIZJA	48	ZJAWISK PROBLEMOWYCH
4	CELE GŁÓWNE	13	PROJEKTÓW REWITALIZACYJNYCH
25	CELÓW SZCZEGÓŁOWYCH	2	PROJEKTY UZUPEŁNIAJĄCE
2	OBSZARY REWITALIZACJI	8	PROJEKTÓW ZREALIZOWANYCH
22,3	POWIERZCHNI OBSZARÓW REWITALIZACJI [ha]	2	PROJEKTY W TRAKCIE REALIZACJI

3. Monitoring efektów rzeczowych GPRB

W Gminnym Programie Rewitalizacji Miasta Bierunia na lata 2016-2020 (GPRB) zaplanowano przedsięwzięcia o charakterze inwestycyjnym, obejmujące modernizację i remont infrastruktury znajdującej się na obszarach rewitalizacji, jak również projekty nieinwestycyjne (tzn. miękkie) ukierunkowane głównie na integrację społeczną i zmniejszenie bezrobocia. Podzielono je na przedsięwzięcia podstawowe oraz uzupełniające.

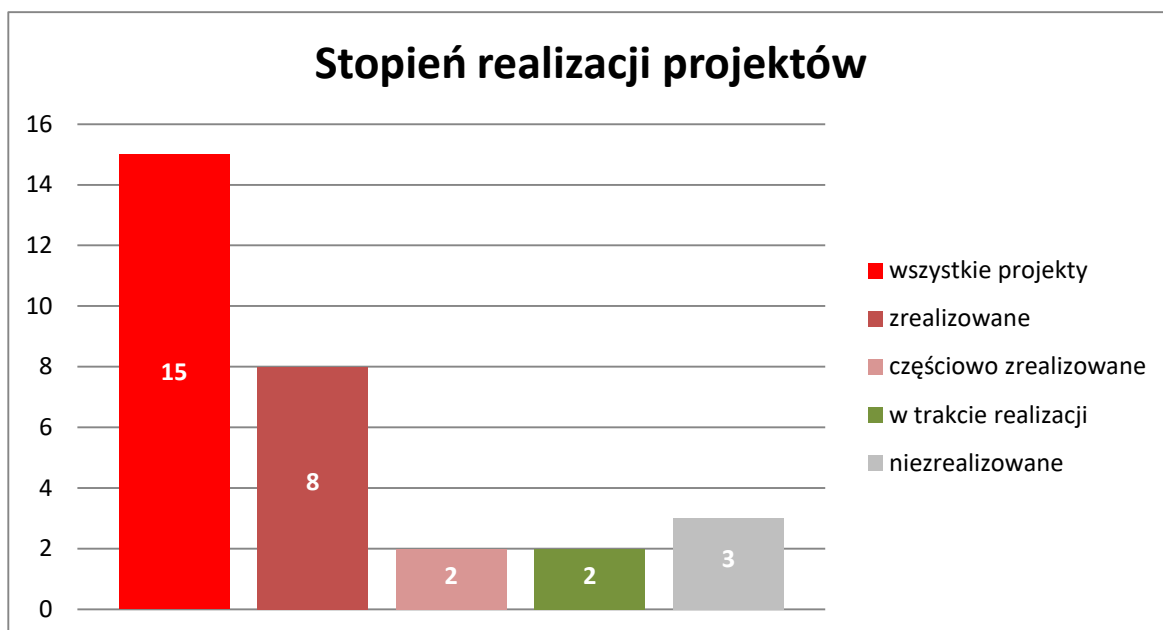
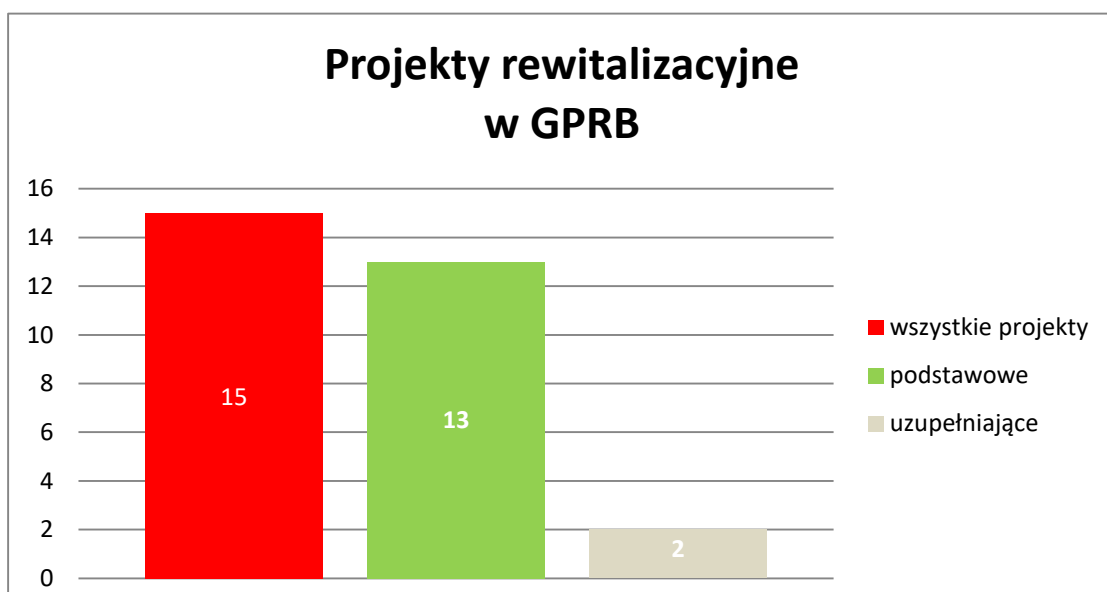

**LISTA PROJEKTÓW PODSTAWOWYCH
Z OBSZARÓW WYZNACZONYCH DO REWITALIZACJI**

Lp.	Nazwa projektu	Wnioskodawca	Miejsce realizacji	Termin realizacji wg GPRB	Status projektu wg stanu na 29.03.2020 r.	Rzeczywisty termin realizacji
1.	„EKO - SPÓJNE SPOŁECZNIE OSIEDLE HOMERA”	Wspólnota Mieszkaniowa nieruchomości położonej w Bieruniu przy ul. Homera 24, 26, 28, 30 i 32	Wspólnota Mieszkaniowa nieruchomości położonej w Bieruniu przy ul. Homera 24, 26, 28, 30 i 32 (obszar wyznaczony do rewitalizacji)	01.2016 - 12.2020	PROJEKT ZREALIZOWANY	04.2016 – 11.2019

Wspólnota Mieszkaniowa nieruchomości położonej w Bieruniu przy ul. Homera 24, 26, 28, 30 i 32 nakładem 2 099 400,00 zł dzięki środkom własnym i pozyskanemu kredytowi inwestycyjnemu z ING Bank Śląski zrealizowała projekt w następującym zakresie:

- termomodernizacja budynku,
- montaż oświetlenia energooszczędnego LED,
- montaż monitoringu,
- selektywna zbiórka odpadów.



2.	Park z urządzeniami do street workout	Projekt realizowany w partnerstwie: Dariusz Czapiewski - radny Miasta Bierunia, Bieruński Ośrodek Sportu i Rekreacji, Gmina Bieruń	Teren os. Homera - teren zielony przy sklepie ABC, przed blokiem przy ul. Homera 18 (obszar wyznaczony do rewitalizacji)	2016	PROJEKT ZREALIZOWANY	07.2016

Gmina Bieruń dzięki środkom własnym w wysokości 16 483,23 zł zrealizowała przedmiotowy projekt w następującym zakresie:

- montaż urządzeń do street workoutu,
- montaż ławki parkowej,
- montaż urządzeń siłowni zewnętrznej,
- uporządkowanie terenu.



3.	Modernizacja infrastruktury budynku na obszarze wyznaczonym do rewitalizacji	Wspólnota Mieszkaniowa nieruchomości położonej w Bieruniu przy ul. Oświęcimskiej 400	Wspólnota Mieszkaniowa nieruchomości położonej w Bieruniu przy ul. Oświęcimskiej 400 (obszar wyznaczony do rewitalizacji)	01.2014 - 12.2017	PROJEKT ZREALIZOWANY	09.2017
Wspólnota Mieszkaniowa nieruchomości położonej w Bieruniu przy ul. Oświęcimska 400 dzięki środkom własnym w wysokości 510 481,44 zł zrealizowała przedmiotowy projekt w następującym zakresie:						
<ul style="list-style-type: none">• termomodernizacja budynku,• instalacja monitoringu.						
<div></div>						

4.	Wspólnie rażniej	Miejski Ośrodek Pomocy Społecznej w Bieruniu	Osiedla Homera (obszar wyznaczony do rewitalizacji)	09.2016 - 09.2018	PROJEKT ZREALIZOWANY CZĘŚCIOWO	
<p>Projekt w formie zgłoszonej na podstawie formularza karty projektu przez Miejski Ośrodek Pomocy Społecznej w Bieruniu na etapie opracowywania Programu nie został zrealizowany w całości. Zrealizowany został częściowy zakres zadań przewidzianych w projekcie.</p> <p>W ramach tego projektu Miejski Ośrodek Pomocy Społecznej w Bieruniu realizował działania w Świetlicy Wsparcia Dziennego o Charakterze Opiekuńczym „Nadzieja” w Bieruniu przy ul. Homera 34 do dnia 14 września 2018, tj. do dnia rozpoczęcia modernizacji hali sportowej i świetlicy. W tym też okresie w świetlicy działał „Klub Młodzieżowy”, gdzie młodzież w wieku 16-25 lat miała zapewnione zajęcia eliminujące zachowania nieakceptowane społecznie, wzmacniające więzi rodzinne oraz możliwość nabycia lub wzrostu kompetencji zawodowych poprzez umiejętności pisanie CV, listów motywacyjnych, zachowania podczas rozmowy kwalifikacyjnej.</p> <p>Celem „Kluby Młodzieżowego” było:</p> <ul style="list-style-type: none"> - eliminowanie zachowań ryzykownych wśród młodzieży, - wzrost poczucia przynależności w rodzinie - poprawa komunikacji, budowanie więzi, - dostarczanie wiedzy na temat pisanie CV i listów motywacyjnych, zachowania podczas rozmowy kwalifikacyjnej, - organizacja czasu wolnego, zabawy i zajęć sportowych oraz rozwój zainteresowań młodzieży, - integracja młodzieży poprzez gry i zabawy interakcyjne wzmacniające więzi w grupie, - udział młodzieży w imprezach okolicznościowych, - minimalizowanie braków wychowawczych przejawianych przez młodych ludzi, - nabycie umiejętności radzenia sobie z negatywnymi emocjami oraz dostrzegania przez młodzież swoich mocnych stron, - wspomaganie relacji rodzic - dziecko, - pomoc w nauce oraz niwelowanie braków szkolnych, - dostarczanie wiedzy na temat otaczających klubowiczów zjawisk społecznych, - propagowanie alternatywnego spędzania czasu wolnego bez używek, - tworzenie sytuacji promujących zdrowy styl życia klubowiczów oraz innych ludzi, - zapewnienie aktywnego spędzania czasu wolnego. <p>Projekt sfinansowano w ramach realizacji Gminnego Programu Profilaktyki i Rozwiązywania Problemów Alkoholowych oraz Przeciwdziałania Narkomanii.</p>						

5.	Możemy więcej	Miejski Ośrodek Pomocy Społecznej w Bieruniu	Osiedla Chemików (obszar wyznaczony do rewitalizacji)	09.2016 – 09.2020	PROJEKT ZREALIZOWANY CZĘŚCIOWO	
<p>Projekt w formie zgłoszonej na podstawie formularza karty projektu przez Miejski Ośrodek Pomocy Społecznej w Bieruniu na etapie opracowywania Programu nie został zrealizowany w całości. Zrealizowany został częściowy zakres zadań przewidzianych w projekcie w ramach działania MOPS Bieruń i funkcjonowania Świetlicy Wsparcia Dziennego o Charakterze Opiekuńczym „Radość”. W ramach realizacji zadań przewidzianych w projekcie podjęte zostały działania przez MOPS Bieruń w celu zagospodarowania czasu wolnego dzieci, młodzieży oraz seniorów. W Dziennym Domu „Senior+” zainicjowała swoje działania Świetlica Wsparcia Dziennego o Charakterze Opiekuńczym „Radość”, której działania skierowane są do dzieci i młodzieży w wieku szkolnym.</p> <p>Jej celem jest:</p> <ul style="list-style-type: none"> - wspieranie rodziny w pełnieniu funkcji opiekuńczo wychowawczej, zapewnienie pomocy rodzinie i dzieciom sprawiającym problemy wychowawcze, zagrożonych demoralizacją, - zapobieganie zachowaniom nieakceptowanym społecznie i szkodliwym dla zdrowia oraz propagowanie zdrowego stylu życia wśród dzieci, - poprawa społecznego funkcjonowania dzieci ze środowisk zagrożonych problemem alkoholowym oraz przemocą w rodzinie, - przeciwdziałanie marginalizacji i degradacji społecznej rodziny, - rozwijanie umiejętności opiekuńczo-wychowawczych rodziny, - objęcie dzieci w czasie wolnym od zajęć szkolnych opieką, zajęciami wychowawczymi oraz profilaktycznymi, - pomoc w nauce dzieciom z trudnościami uczenia się i przyswajania wiedzy, - organizacja czasu wolnego, zabaw sportowych oraz rozwoju zainteresowań podopiecznych. <p>Działania Świetlicy Wsparcia Dziennego o Charakterze Opiekuńczym „Radość” sfinansowane zostały ze środków Gminnego Programu Profilaktyki i Rozwiązywania Problemów Alkoholowych oraz Przeciwdziałania Narkomanii.</p>						
6.	Kompleksowa rewitalizacja terenów zdegradowanych na obszarze Miasta Bierunia w celu rozwiązywania problemów społecznych	Gmina Bieruń wraz ze Stowarzyszeniem Miłośników Ziemi Bieruńskiej „Porąbek” w Bieruniu	Osiedle Homera, Osiedle Chemików, teren Paciorkowców	2016 - 2020	PROJEKT NIEZREALIZOWANY	

Projekt zakładał rozwiązywanie problemów społecznych poprzez szereg szkoleń, które zwiększą wiedzę i umiejętności mieszkańców zagrożonych wykluczeniem społecznym. Kompleksowy projekt obejmował m.in. rewitalizację zdegradowanych budynków użyteczności społecznej oraz utworzenie parku tematycznego związanego z innowacyjnym wykorzystaniem energii z odnawialnych źródeł (OZE). Budowa na usypanych kopcach farmy fotowoltaicznej służyłaby do zasilania znajdującego się tam parku z elementami małej architektury i infrastrukturą sportowo-rekreacyjną. Skomponowane miało to zostać z wystawami geologicznymi. Pozostała wyprodukowana energia byłaby odsprzedawana do sieci energetycznej. Mieszkańcy rewitalizowanych terenów znaleźliby miejsca pracy oraz zdobyliby umiejętności związane z obsługą innowacyjnych rozwiązań służących do produkcji energii oraz zagospodarowania zdegradowanego terenu. Osoby zagrożone wykluczeniem społecznym najpierw znalazłyby pracę przy budowie farmy fotowoltaicznej oraz zagospodarowaniu pozostałego terenu elementami małej architektury, sportowo-rekreacyjnymi i ewentualnymi wystawami geologicznymi, a następnie przy ich bieżącym funkcjonowaniu.

Gmina na bieżąco monitoruje możliwości pozyskania środków na realizację przedmiotowego projektu. W III kwartale 2018 r. do Narodowego Funduszu Ochrony Środowiska i Gospodarki Wodnej został złożony wniosek o dofinansowanie projektu pn. "Kierunek "Paciorkowce" - rozwój terenów zielonych w mieście Bieruń - utworzenie przestrzeni rekreacyjno-parkowej" w ramach Programu Operacyjnego Infrastruktura i Środowisko, Działanie 2.5. Poprawa jakości środowiska miejskiego, Typ 2. Rozwój terenów zieleni w miastach i ich obszarach funkcjonalnych. Projekt pomimo pozytywnej oceny merytorycznej I i II stopnia nie otrzymał dofinansowania, z uwagi na ograniczoną wysokość środków przeznaczonych na konkurs i znajduje się na liście rezerwowej.

W II kwartale 2020 r. do Narodowego Funduszu Ochrony Środowiska i Gospodarki Wodnej został złożony kolejny wniosek o dofinansowanie pn. "Zielona rewolucja w Bieruniu - rewitalizacja obszaru Paciorkowce" w ramach Mechanizmu Finansowego Europejskiego Obszaru Gospodarczego 2014-2021, Działanie 7.3.0.1. Realizacja inwestycji w zakresie zielono-niebieskiej infrastruktury w miastach. Projekt przeszedł pozytywną ocenę formalną. Rozstrzygnięcie konkursu planowane jest przez NFOŚiGW w IV kwartale 2020 r.

7.	Modernizacja i remont budynku przy ul. Chemików 139 na osiedlu Chemików wraz z zagospodarowaniem przyległego otoczenia, w celu zaadoptowania budynku na potrzeby utworzenia infrastruktury społecznej (Dzienny Dom Pobytu osób starszych oraz świetlica środowiskowa dla dzieci	Stowarzyszenie Miłośników 600-letniego Bierunia, Gmina Bieruń	ul. Chemików 139, 43-150 Bieruń	2016-2019	PROJEKT ZREALIZOWANY	10.2017 – 12.2017
----	---	---	---------------------------------	-----------	---------------------------------	-------------------

młodzieży)

Gmina Bieruń dzięki dotacji otrzymanej z budżetu państwa w ramach programu wieloletniego „Senior+” na lata 2015-2020 Moduł I *Utworzenie lub wyposażenie placówki „Senior+”* (edycja 2017) zrealizowała zadanie pn. „Utworzenie oraz wyposażenie Dziennego Domu „Senior+” przy ul. Chemików 139 w Bieruniu”. Całkowity koszt zadania wyniósł 680 995,97zł, w tym dotacja z budżetu państwa w kwocie 300 000,00 zł.

Wykonany zakres projektu:

- roboty rozbiórkowe, murowe i tynkarskie,
- roboty posadzkowe i płytkarskie, wykończeniowe, malarskie i porządkowe,
- roboty związane z wykonaniem wejścia frontowego,
- roboty związane z wykonaniem wentylacji mechanicznej,
- roboty związane z wymianą c.o., kanalizacji, instalacji wodociągowej, instalacji elektrycznej, instalacji teleinformatycznej oraz instalacji przywoławczej.

W ramach projektu zakupione zostały meble do pomieszczeń Dziennego Domu „Senior+”, kuchnię wyposażono w sprzęt AGD oraz akcesoria kuchenne, wyremontowane zostało zaplecze sanitarne, zakupiono w pełni wyposażone stanowisko komputerowe, sprzęt do ćwiczeń (rowerek treningowy, materace, drabinki) oraz wyposażenie biblioteczki.

Zakres kosztów kwalifikowanych programu wieloletniego „Senior+” na lata 2015-2020 nie obejmował możliwości budowy instalacji OZE, dlatego w ramach projektu nie udało się osiągnąć poniższych wskaźników określonych w zapisach Gminnego Programu Rewitalizacji, tj.

- „Liczba wybudowanych jednostek wytwarzania energii cieplnej z OZE” oraz
- „Liczba wybudowanych jednostek wytwarzania energii elektrycznej z OZE”.

W III kwartale 2018 r. Gmina złożyła wniosek o dofinansowanie realizacji projektu pn. "Modernizacja energetyczna budynków użyteczności publicznej w Gminie Bieruń" ze środków Regionalnego Programu Operacyjnego Województwa Śląskiego na lata 2014-2020, Działanie 4.3.4. Efektywność energetyczna i odnawialne źródła energii w infrastrukturze publicznej i mieszkaniowej. W ramach projektu miał zostać zrealizowany i osiągnięty wskaźnik pn. „Liczba wybudowanych jednostek wytwarzania energii cieplnej z OZE”. Pomimo pozytywnej oceny merytorycznej, projekt nie został wybrany do dofinansowania z uwagi na ograniczoną wysokość środków przeznaczonych na konkurs. Projekt znajduje się na liście rezerwowej.



Dzięki dofinansowaniu udzielonemu w latach 2018-2020 w ramach programu wieloletniego „Senior +” na lata 2015-2020 Moduł II *Zapewnienie funkcjonowania placówki „Senior+”* (edycja 2018, 2019, 2020), Gmina Bieruń prowadzi Dzienny Dom „Senior+”. Celem jego działalności jest w szczególności zapewnienie wsparcia seniorom (osobom nieaktywnym zawodowo w wieku 60+) przez umożliwienie korzystania z oferty na rzecz społecznej aktywizacji, w tym oferty prozdrowotnej, obejmującej także usługi w zakresie aktywności ruchowej lub kinezyterapii, a także oferty edukacyjnej, kulturalnej, rekreacyjnej i opiekuńczej w zależności od potrzeb stwierdzonych w środowisku lokalnym. W ramach Programu udostępniana jest seniorom infrastruktura pozwalająca na aktywne spędzanie wolnego czasu, ich zaktywizowanie i zaangażowanie w różnego typu działania.

8.	Remont Domu Kultury „GAMA” na osiedlu Chemików (ul. Chemików 45) i zagospodarowanie otoczenia budynku w celu zaadoptowania budynku na potrzeby utworzenia centrum kulturalno - edukacyjnego	Stowarzyszenie Miłośników 600- letniego Bierunia, Gmina Bieruń	ul. Chemików 45, 43-150 Bieruń	2017-2019	PROJEKT ZREALIZOWANY	11.2015 - 12.2018
<p>Na realizację projektu Gmina Bieruń pozyskała dofinansowanie ze środków Europejskiego Funduszu Rozwoju Regionalnego w ramach Regionalnego Programu Operacyjnego Województwa Śląskiego na lata 2014-2020. Całkowita wartość projektu wynosiła ponad 1 500 000,00 zł, w tym dofinansowanie Unii Europejskiej w wysokości 85 %.</p> <p>Wykonany zakres projektu:</p> <ul style="list-style-type: none"> ocieplenie ścian zewnętrznych budynku, wykonanie izolacji przeciwwilgociowej i termicznej ścian piwnic, wymianę zewnętrznej stolarki okiennej i ślusarki drzwiowej, wykonanie nowych otworów wentylacyjnych stropodachu, montaż nowych obróbek blacharskich, podokienników i zadaszeń, wykonanie wokół budynku opaski z płyt betonowych, remont wejścia głównego wraz z wymianą balustrady, montaż platformy schodowej dla niepełnosprawnych, remont bocznych wejść do budynku, uporządkowanie znajdujących się na elewacji instalacji alarmowej, nagłośnienia, oświetlenia, monitoringu, wymianę istniejącej instalacji centralnego ogrzewania grzejnikowego oraz zasilania wodnej nagrzewnicy powietrza centrali wentylacyjnej, wykonanie instalacji wentylacji mechanicznej i klimatyzacji sali głównej oraz sceny z zapleczem w budynku, wykonanie iluminacji elewacji budynku. 						



Kompleksowa termomodernizacja budynku Domu Kultury „Gama” przyczyniła się do obniżenia zapotrzebowania na energię cieplną potrzebną do ogrzania budynku, co w następstwie zmniejszy emisję szkodliwych substancji do środowiska. Natomiast widocznym efektem tego długo wyczekiwanego remontu jest nowoczesna elewacja, która w istotny sposób wpłynęła na poprawę estetyki obiektu. Obiekt został przystosowany dla osób niepełnosprawnych. W odświeżonych salach odbywają się zajęcia dla mieszkańców, organizowane są koncerty muzyczne, przedstawienia teatralne oraz występy kabaretów. Na parterze znajduje się sala widowiskowa mieszcząca 300 osób, z dużą sceną o wymiarach 8m x 6m wraz z garderobami oraz podstawowym nagłośnieniem i oświetleniem. Bezpośrednio po wejściu do budynku znajduje się hol, gdzie odbywają się wystawy, wernisaże. Pierwsze piętro zajmuje sala plastyczna, sala nauki gry na instrumentach muzycznych, pomieszczenie biurowe oraz balkon na widownię. W piwnicach znajduje się pracownia ceramiczna oraz sale prób dla zespołów muzycznych. Dom Kultury „Gama” to siedziba zespołów: „Mixer Band”, „Metamenardi”, grup teatralnych: „Fantom”, „Teatr dla Dorosłych” oraz dziecięcych grup baletowych.

9. Remont i nadbudowa budynku hali sportowej i świetlicy środowiskowej wraz z otoczeniem w celu zwiększenia aktywizacji społeczno - gospodarczej ludności zamieszkującej obszary zdegradowane i rewitalizacji	Gmina Bieruń Bieruński Ośrodek Sportu i Rekreacji	Sala gimnastyczna. Świetlica środowiskowa MOPS – świetlica „NADZIEJA” ul. Homera 34 43-150 Bieruń (obszar wyznaczony do rewitalizacji)	<div>PROJEKT ZREALIZOWANY</div>	09.2018 – 01.2020
--	--	---	-------------------------------------	-------------------

Całość inwestycji realizowanej w budynku hali sportowej i świetlicy środowiskowej przy ulicy Homera opiewała na kwotę ponad 5 milionów złotych. Na realizację projektu Gmina Bieruń pozyskała dofinansowanie z:

- Europejskiego Funduszu Rozwoju Regionalnego w ramach Regionalnego Programu Operacyjnego Województwa Śląskiego na lata 2014-2020, ze środków Unii Europejskiej w wysokości 85 % oraz z budżetu państwa z kontraktu terytorialnego w wysokości 10%,
- Funduszu Rozwoju Kultury Fizycznej w ramach programu Sportowa Polska - Program Rozwoju Lokalnej Infrastruktury Sportowej Ministerstwa Sportu w wysokości 253 200,00 zł.

Zakres projektu obejmował remont i nadbudowę budynku hali sportowej i świetlicy środowiskowej wraz z otoczeniem przy ul. Homera 34 w Bieruniu. W ramach pomieszczeń przeznaczonych na działalność świetlicy powstała sala główna, sala komputerowa wyposażona w stanowiska komputerowe, pomieszczenie administracyjne świetlicy wyposażone w niezbędne meblowanie, pomieszczenie kuchenne wraz z wyposażeniem, zaplecze sanitarne (toalety) oraz szatnia. Wszystkie w/w pomieszczenia znajdują się na parterze zmodernizowanego budynku. W obrębie hali sportowej powstała sala ćwiczeń o pow. 162,16 m² zaadaptowana na potrzeby prowadzenia zajęć z zakresu sportów walki.

W ramach dofinansowania uzyskanego z Ministerstwa Sportu zamontowano ścianki wspinaczkowe na kilku ścianach hali - na jednej ze ścian zabudowano ścianki wspinaczkowe dla dzieci, ściankę wspinaczkową dla osób początkujących oraz ściankę do wspinania bez asekuracji. W obiekcie znajdują się również prawie 15-metrowe ściany wspinaczkowe dla zaawansowanych wspinaczy, ściana do wspinania na czas oraz MoonBoard. Jedno z pomieszczeń nadbudowanych nad świetlicą środowiskową zostało zaadoptowane na bulderownię, czyli miejsce treningów wspinaczy, służące do wspinania bez asekuracji.

W ramach realizacji wyżej wskazanych projektów nie było możliwości aplikowania o budowę instalacji OZE w modernizowanych budynkach. Brak realizacji

pełnego zakresu wskaźników wyniku z ograniczeń konkursowych - zakresu realizacji kosztów kwalifikowanych w projekcie.

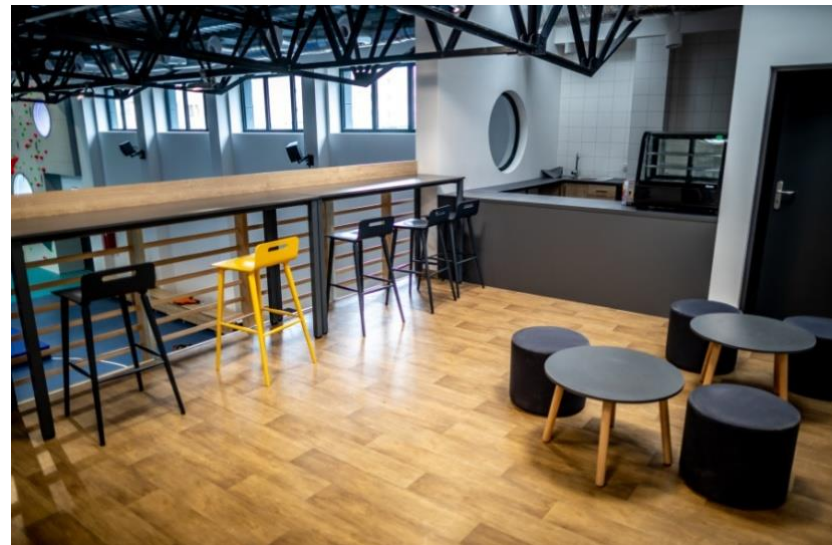

W ramach gruntownej przebudowy starego i niszczonego budynku na osiedlu Homera (obiektu pozostałego po funkcjonującej tu lata temu jednostce wojskowej) powstało nowoczesne "Centrum Sportowe Homera ADRENALINA", który pełnić będzie funkcję nowoczesnego centrum wspinaczkowego oraz centrum sportów walki. Nowoczesne i w pełni wyposażone pomieszczenia świetlicy będą służyły Świetlicy Wsparcia Dziennego o Charakterze Opiekuńczym „Nadzieja”, gdzie będą realizowane zajęcia dla dzieci i młodzieży.

Celem Świetlicy jest:

- wspieranie rodziny w pełnieniu funkcji opiekuńczo wychowawczej, zapewnienie pomocy rodzinie i dzieciom sprawiającym problemy wychowawcze, zagrożonych demoralizacją,
- zapobieganie zachowaniom nieakceptowanym społecznie i szkodliwym dla zdrowia oraz propagowanie zdrowego stylu życia wśród dzieci,
- poprawa społecznego funkcjonowania dzieci ze środowisk zagrożonych problemem alkoholowym oraz przemocą w rodzinie,
- przeciwdziałanie marginalizacji i degradacji społecznej rodziny,
- rozwijanie umiejętności opiekuńczo-wychowawczych rodziny,
- objęcie dzieci w czasie wolnym od zajęć szkolnych opieką, zajęciami wychowawczymi oraz profilaktycznymi,
- pomoc w nauce dzieciom z trudnościami uczenia się i przyswajania wiedzy,
- organizacja czasu wolnego, zabaw sportowych oraz rozwoju zainteresowań podopiecznych.

Dzięki dofinansowaniu ze środków Europejskiego Funduszu Społecznego w ramach Regionalnego Programu Operacyjnego Województwa Śląskiego na lata 2014-2020 w świetlicy będzie realizowany projekt „Daj sobie szansę - podniesienie jakości i dostępności usług wsparcia rodziny wspierające proces deinstytucjonalizacji”, o którym można dowiedzieć się więcej w dalszej części niniejszego opracowania.

10.	„Od pomysłu do sukcesu”	Miejski Ośrodek Pomocy Społecznej w Bieruniu	Świetlica środowiskowa MOPS - świetlica NADZIEJA ul. Homera 34 43-150 Bieruń (obszar wyznaczony do rewitalizacji)	2019-2020	PROJEKT NIEZREALIZOWANY	
11.	„Start do kariery!”	Miejski Ośrodek Pomocy Społecznej w Bieruniu	Świetlica środowiskowa MOPS – świetlica „NADZIEJA” ul. Homera 34, 43-150 Bieruń (obszar wyznaczony do rewitalizacji)	2019-2020	PROJEKT NIEZREALIZOWANY	
<p>Projekty pn. „Start do kariery!” oraz „Od pomysłu do sukcesu” nie zostały zrealizowane. Na blisko 20 tys. mieszkańców miasta na koniec 2018 r. osobami zarejestrowanymi jako bezrobotne były 192 osoby, w tym 108 kobiet. Prawo do zasiłku dla bezrobotnych przysługiwało 44 osobom, w tym 28 kobietom. Taka sytuacja na rynku pracy spowodowała, że zrealizowanie projektów w ramach Osi priorytetowej 7. Regionalny rynek pracy, Działanie 7.1. Aktywne formy przeciwdziałania bezrobociu i osiągnięcie zakładanych wskaźników byłoby bardzo trudne. Tym bardziej, że szereg projektów dotyczących udzielania poradnictwa zawodowego, wsparcia finansowego (dotacji), wsparcia pomostowego i szkoleniowo-doradczego realizuje Powiatowy Urząd Pracy w Tychach, który swoją działalnością obejmuje również mieszkańców Gminy Bieruń (tą samą grupę docelową).</p> <p>Projekt pn. „KOPALNIA BIZNESU – Wsparcie przedsiębiorczości w podregionie tyskim” oferujący wsparcie finansowe, m.in. mieszkańcom Gminy Bieruń, którzy chcieliby rozpocząć działalność gospodarczą był złożony do dofinansowania w 2019 r. przez spółkę Centrum Przedsiębiorczości CP Sp. z o.o. w Woli w ramach</p>						

Regionalnego Programu Operacyjnego Województwa Śląskiego na lata 2014-2020, Oś priorytetowa 7. Regionalny rynek pracy, Działanie 7.3. Wsparcie dla osób zamierzających rozpocząć prowadzenie działalności gospodarczej, Poddziałanie 7.3.3. Promocja samozatrudnienia. Projekt jednak nie otrzymał dofinansowania.

W latach 2016-2018 spółka Centrum Przedsiębiorczości CP Sp. z o.o. w Woli realizowała projekt pn. "Adaptacja do zmian - wsparcie aktywizacji zawodowej i przedsiębiorczości", który był współfinansowany ze środków Europejskiego Funduszu Społecznego w ramach Regionalnego Programu Operacyjnego Województwa Śląskiego na lata 2014-2020, Działanie 7.4 Wspomaganie procesów adaptacji do zmian na regionalnym rynku pracy (działania z zakresu outplacementu), Poddziałanie 7.4.2 Outplacement, w ramach, którego było udzielane wsparcie finansowe na otwarcie własnej działalności gospodarczej oraz działania szkoleniowe. W projekcie brali udział także mieszkańcy Gminy Bieruń. Część uczestników projektu korzystała ze wsparcia szkoleniowo - doradczego oraz otrzymała wsparcie finansowe w postaci dotacji na otwarcie własnej działalności gospodarczej. Pozostałe osoby brały udział w zajęciach z doradcą zawodowym, w doradztwie psychologicznym, w szkoleniach zawodowych umożliwiających przekwalifikowanie oraz w sześciomiesięcznym stażu zawodowym.

12.	Tworzenie i funkcjonowanie miejsc opieki nad dziećmi do lat 3" (kluby dziecięce + sprawowanie opieki przez nianię)	Miejski Ośrodek Pomocy Społecznej w Bieruniu	Przedszkole nr 1 w Bieruniu ul. Chemików 33, 43 150 Bieruń	2019-2020	PROJEKT W TRAKCIE REALIZACJI	2019-2020
------------	--	--	--	-----------	---	-----------

W ramach realizacji projektu funkcjonuje „Klub Maluszka”, którego zajęcia prowadzone są w cotygodniowych 2-godzinnych spotkaniach warsztatowych naprzemiennie w Świetlicy Wsparcia Dziennego o Charakterze Opiekuńczym w Bieruniu przy ul. Warszawskiej 292 (poza obszarem rewitalizacji) oraz w Domu Kultury „Gama” w Bieruniu przy ul. Chemików 45 (na obszarze R2: Os. Chemików). Zajęcia skierowane są do rodziców i małych dzieci. Projekt opiera się na promocji rodziny bez alkoholu i przemocy. Podczas zajęć prowadzone są zajęcia promujące różne sposoby spędzania czasu wolnego z dzieckiem z wykorzystaniem muzykoterapii i zabaw sensorycznych. Poruszana jest również tematyka konsekwencji spożywania alkoholu i używania innych używek w trakcie ciąży czy w okresie karmienia dzieci, zasady udzielania pierwszej pomocy w sytuacji zagrożenia życia lub zdrowia małego dziecka.

Działanie w ograniczonym zakresie w stosunku do założeń wskazanych w Gminnym Programie Rewitalizacji Miasta Bierunia na lata 2016-2020 finansowane jest ze środków Gminnego Programu Wspierania Rodziny na lata 2018-2020.

W 2017 r. Gmina podejmowała działania pozyskania środków na realizację projektu pn. "Utworzenie i funkcjonowanie miejsc opieki nad dziećmi do lat 3 - etap I" ze środków Regionalnego Programu Operacyjnego Województwa Śląskiego na lata 2014-2020, Oś priorytetowa VIII. Regionalne kadry gospodarki opartej na wiedzy, Działanie 8.1. Wspieranie rozwoju warunków do godzenia życia zawodowego i prywatnego, Poddziałanie 8.1.1. Zapewnienie dostępu do usług opiekuńczych nad dziećmi do 3 lat - ZIT. Projekt nie otrzymał dofinansowania.



13.	„Daj sobie szansę - podniesienie jakości i dostępności usług wsparcia rodziny wspierające proces deinstytucjonalizacji”	Miejski Ośrodek Pomocy Społecznej w Bieruniu	Świetlica środowiskowa MOPS – świetlica „NADZIEJA” ul. Homera 34, 43-150 Bieruń (obszar wyznaczony do rewitalizacji)	2019-2020	PROJEKT W TRAKCIE REALIZACJI	Planowany termin realizacji: 04.2020 – 03.2022
-----	---	--	--	-----------	------------------------------	---

Na realizację projektu Gmina Bieruń pozyskała dofinansowanie ze środków Europejskiego Funduszu Społecznego w ramach Regionalnego Programu Operacyjnego Województwa Śląskiego na lata 2014-2020. Całkowita wartość projektu wynosi 321 566,48 zł, w tym dofinansowanie Unii Europejskiej w wysokości 299 056,82 zł.

W ofercie zajęć znajdują się m.in.:

- zajęcia z robotyki i informatyki,
- zajęcia fotograficzne,
- warsztaty artystyczne,
- zajęcia ze sztuk walki,
- zajęcia modelarskie,
- zajęcia na ściankach wspinaczkowych,
- dogoterapia,
- szkoła dla rodziców.

Projekt obejmie również organizację:

- wycieczek,
- festynu osiedlowego,
- zajęć z psychologiem,
- szkoleń dla wychowawców Świetlicy,
- dyżuru asystenta rodziny.

Ponadto zakupione zostanie wyposażenie i pomoce dydaktyczne, w tym:

- zestaw multimedialny, w tym tablica interaktywna,
- multimedialne pomoce dydaktyczne, programy profilaktyczne oraz programy do nauki języków obcych,
- konsole, gry na konsole,
- stół do tenisa stołowego,
- zestaw artykułów sportowych,
- zestaw gier planszowych, zestawy do animacji,
- zestaw instrumentów muzycznych,
- książki, materiały plastyczne,
- aparat fotograficzny, urządzenia wielofunkcyjne.

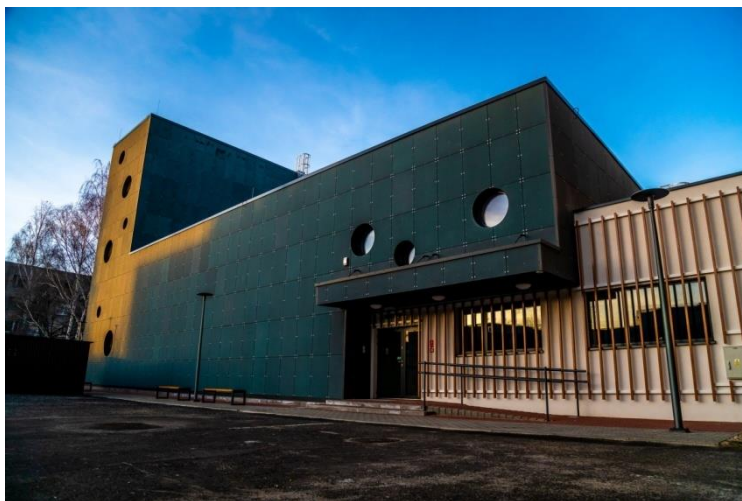

Niższa część budynku to pomieszczenia Świetlicy "Nadzieja"





**LISTA PROJEKTÓW UZUPEŁNIAJĄCYCH
Z OBSZARÓW WYZNACZONYCH DO REWITALIZACJI**

Lp.	Nazwa projektu	Wnioskodawca	Miejsce realizacji	Termin realizacji wg GPRB	Status projektu wg stanu na 29.03.2020 r.	Rzeczywisty termin realizacji
1.	Termomodernizacja świetlicy środowiskowej wraz z salą sportową	Projekt realizowany w partnerstwie: Dariusz Czapiewski - radny Miasta Bierunia, Stowarzyszenie Na Rzecz Osiedla Homera, Miejski Ośrodek Pomocy Społecznej	Świetlica środowiskowa MOPS świetlica „NADZIEJA” ul. Homera 34, 43-150 Bieruń (obszar wyznaczony do rewitalizacji)	2017 - 2018	PROJEKT ZREALIZOWANY	09.2018 – 01.2020

		w Bieruniu, Bieruński Ośrodek Sportu i Rekreacji, Gmina Bieruń			
2.	Modernizacja i remont sali gimnastycznej oraz zabudowań przyległej świetlicy środowiskowej na osiedlu Homera i zagospodarowanie przyległego otoczenia wraz z zaadoptowaniem obu budynków na potrzeby infrastruktury społecznej (sportowo - edukacyjno - kulturalnej)	Towarzystwo Turystyki Aktywnej w partnerstwie z Gminą Bieruń	Świetlica środowiskowa MOPS - świetlica „NADZIEJA” ul. Homera 34, 43-150 Bieruń (obszar wyznaczony do rewitalizacji)	2016 - 2017	09.2018 – 01.2020

**PROJEKT
ZREALIZOWANY**

Zakres rzeczowy projektów ujętych na liście projektów uzupełniających z obszarów wyznaczonych do rewitalizacji jest tożsamy z zakresem rzeczowym projektu pn. „Remont i nadbudowa budynku hali sportowej i świetlicy środowiskowej wraz z otoczeniem w celu zwiększenia aktywizacji społeczno - gospodarczej ludności zamieszkującej obszary zdegradowane i rewitalizacji”, który znajduje się na liście podstawowych projektów z obszarów wyznaczonych do rewitalizacji. Zgłoszenie aż 3 kart projektów na etapie opracowywania Programu, wskazujących na konieczność remontu budynku hali sportowej i świetlicy środowiskowej zlokalizowanej przy ul. Homera 34, wskazuje na dużą potrzebę gruntownej przebudowy starego niszczonego budynku na osiedlu Homera pozostałego po funkcjonującej tu lata temu jednostce wojskowej.



4. Ocena stopnia realizacji celów poprzez poszczególne przedsięwzięcia

Gmina Bieruń obszar zdegradowany oraz obszar rewitalizacji podzieliła na 2 podobszary:

- obszar R1: os. Homera,
- obszar R2: os. Chemików.

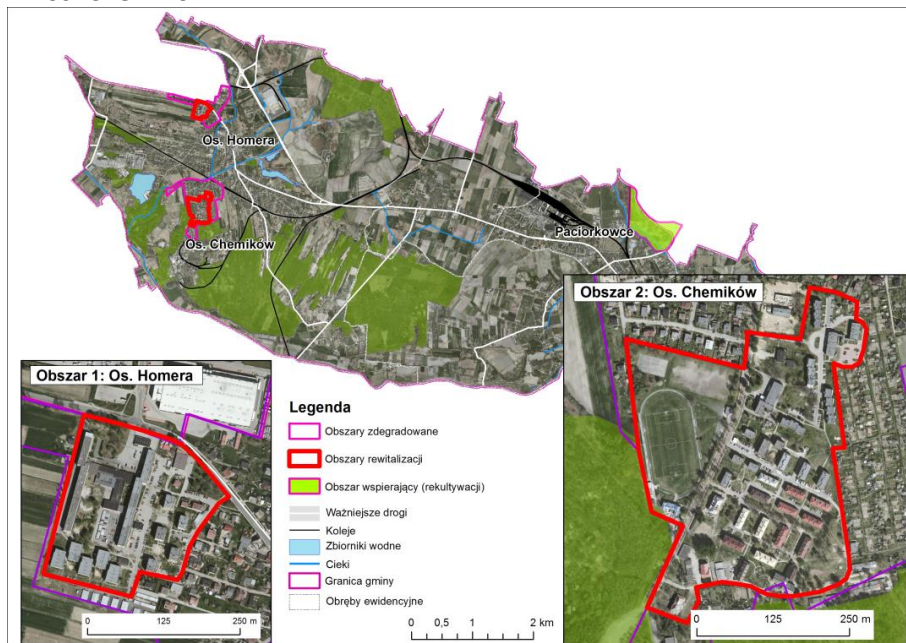

Obszary te zostały wyznaczone w oparciu o część diagnostyczną Gminnego Programu Rewitalizacji, uzasadniającą delimitację obszaru zdegradowanego i obszaru rewitalizacji Gminy Bieruń. Analizie zostały poddane w szczególności negatywne zjawiska oraz lokalne potencjały miasta.

Wskazane powyżej podobszary mają te same kierunki realizacji, a także cele. W oparciu o wizję rewitalizacji, w Gminnym Programie Rewitalizacji wskazane zostały cztery kluczowe cele. W obrębie każdego celu wyznaczono kierunki działań prowadzące do ich realizacji.



Kierunki działań Celu I:

1. działania na rzecz aktywizacji i włączenia do życia zawodowego osób długotrwale bezrobotnych oraz niemających szans na zatrudnienie z uwagi na wiek, niepełnosprawność, brak odpowiedniego wykształcenia czy płeć,
2. pomoc w poruszaniu się na rynku pracy i podnoszeniu kwalifikacji zawodowych osób zagrożonych wykluczeniem i ubóstwem,
3. modernizacja obiektów infrastruktury społecznej (kulturalnej, edukacyjnej, sportowej) zapewniająca wzrost dostępności i jakości usług na obszarze rewitalizacji,
4. stworzenie oferty pozwalającej na godzenie przez mieszkańców obszaru rewitalizacji życia rodzinnego i zawodowego, w tym – poprawa infrastruktury wychowania przedszkolnego,
5. stworzenie systemu opieki i aktywizacji dla osób starszych, w zakresie niezbędnej infrastruktury oraz projektów prozdrowotnych, edukacyjnych i aktywizacyjnych,
6. objęcie opieką uczniów najzdolniejszych i promowanie ich osiągnięć,
7. wsparcie uczniów w pozyskiwaniu wiedzy na temat rynku pracy oraz podnoszenia kompetencji zawodowych, w tym – poprawa infrastruktury kształcenia zawodowego,
8. organizacja form pomocy w ramach wyrównywania szans edukacyjnych dzieci i młodzieży zamieszkujących obszar rewitalizacji,
9. tworzenie przez mieszkańców przy pomocy samorządu miejskiego miejsc aktywności społecznej na terenie rewitalizowanym.

Kierunki działań Celu II:

1. modernizacja i remonty budynków i obiektów publicznych w obszarze rewitalizacji, w tym modernizacja obiektów infrastruktury społecznej (kulturalnej, edukacyjnej, sportowej) zapewniająca wzrost dostępności i jakości usług na obszarze rewitalizacji,
2. adaptacja zdegradowanych budynków na cele mieszkaniowe,
3. rehabilitacja i podniesienie standardu istniejącej zabudowy mieszkaniowej, wraz z włączeniem polityki energooszczędności i rozwoju gospodarki niskoemisyjnej,
4. modernizacja energetyczna i instalacja OZE w budynkach i obiektach publicznych w obszarze rewitalizacji,
5. przystosowanie obiektów zdegradowanych i zaniedbanych do pełnienia funkcji społecznych (w tym kulturalnych, edukacyjnych, sportowych) lub gospodarczych,
6. odnowa kompleksów zieleni wraz ze stworzeniem miejsc do rekreacji, integracji, spędzania czasu wolnego, w obszarze rewitalizacji i obszarze wspomagającym (Paciorkowce).

Kierunki działań Celu III:

1. tworzenie warunków do prowadzenia działalności gospodarczej i inwestycji w obszarze rewitalizacji poprzez system wsparcia dla osób chcących rozpocząć działalność gospodarczą na obszarze objętym rewitalizacją i zatrudniających mieszkańców obszaru,
2. podnoszenie kompetencji pracowników i przedsiębiorców z obszaru rewitalizacji, poprzez szkolenia,
3. pomoc i ochrona dla przedsiębiorców tworzących klimat rewitalizowanego terenu (np. zawody rzadkie),
4. pozyskiwanie na działalność gospodarczą lokali i obiektów poprzez zmianę ich dotychczasowych funkcji,
5. promocja gospodarcza obszaru rewitalizacji.

Kierunki działań Celu IV:

1. stworzenie platformy i mechanizmów współpracy zarządcy rewitalizacji i lokalnej społeczności,
2. kreowanie i koordynowanie działań mających na celu budowanie/wzmacnianie tożsamości lokalnej i zacieśnianie więzi sąsiedzkich poprzez organizację wspólnych imprez np. podwórkowych,
3. współdziałanie różnych służb, instytucji i organizacji na rzecz poprawy dostępności usług społecznych dla mieszkańców obszaru rewitalizacji,
4. upowszechnienie wiedzy na temat rewitalizacji wśród dzieci i młodzieży,
5. wsparcie inicjatyw oddolnych mieszkańców i organizacji pozarządowych realizowanych na obszarze rewitalizacji.

Każde zaplanowane przedsięwzięcie rewitalizacyjne stanowi odpowiedź na konkretne potrzeby oraz problemy osób zamieszkujących obszary rewitalizacji. Zrealizowane przedsięwzięcia mają przyczynić się do realizacji określonego, ogólnego celu projektu oraz być spójne z celami GPRB, które zostały określone na etapie opracowywania Programu. Poniżej znajduje się moduł oceny stopnia realizacji celów przez poszczególne przedsięwzięcia na Obszarze rewitalizacji.

Oceny dokonano w oparciu o wiedzę osób bezpośrednio zaangażowanych w pracę na rzecz realizacji Programu z uwzględnieniem informacji przekazanych na podstawie kart realizacji projektu zadań złożonych przez interesariuszy Gminnego Programu Rewitalizacji Miasta Bierunia na lata 2016-2020. Uzyskane informacje przedstawiono w formie tabeli, w której ujęto projekty zrealizowane oraz w trakcie realizacji.

Stopień realizacji celów	
przedsięwzięcie realizuje cel	A
przedsięwzięcie częściowo realizuje cel	B
przedsięwzięcie na obecnym etapie nie realizuje celu	C

Lp.	Nazwa projektu	Zgodność z celem ogólnym projektu określonym na etapie programowania	Spójność z celami GPRB
1.	„EKO - SPÓJNE SPOŁECZNIE OSIEDLE HOMERA”	B	B
2.	Termomodernizacja świetlicy środowiskowej wraz z salą sportową	A	B
3.	Park z urządzeniami do street workout	A	A
4.	Modernizacja infrastruktury budynku na obszarze wyznaczonym do rewitalizacji	A	A
5.	Modernizacja i remont sali gimnastycznej oraz zabudowań przyległej świetlicy środowiskowej na osiedlu Homera i zagospodarowanie przyległego otoczenia wraz z zaadoptowaniem obu budynków na potrzeby infrastruktury społecznej (sportowo - edukacyjno - kulturalnej)	A	B
6.	Modernizacja i remont budynku przy ul. Chemików 139 na osiedlu Chemików, wraz z zagospodarowaniem przyległego otoczenia, w celu zaadoptowania budynku na potrzeby utworzenia infrastruktury społecznej (Dzienny Dom Pobytu osób starszych oraz świetlica środowiskowa dla dzieci i młodzieży)	A	B
7.	Remont Domu Kultury „GAMA” na osiedlu Chemików (ul. Chemików 45) i zagospodarowanie otoczenia budynku w celu zaadoptowania budynku na potrzeby utworzenia centrum kulturalno - edukacyjnego	A	B
8.	Remont i nadbudowa budynku hali sportowej i świetlicy środowiskowej wraz z otoczeniem w celu zwiększenia aktywizacji społeczno - gospodarczej ludności zamieszkującej obszary zdegradowane i rewitalizacji	A	B
9.	„Tworzenie i funkcjonowanie miejsc opieki nad dziećmi do lat 3” (kluby dziecięce + sprawowanie opieki przez nianię)	A	A
10.	„Daj sobie szansę - podniesienie jakości i dostępności usług wsparcia rodziny wspierające proces deinstytucjonalizacji”	A	A

Podsumowując, realizacja celów na obszarach rewitalizacji jest zaawansowana. Większość przedsięwzięć zrealizowało założony cel, częściowo go realizuje lub stwarza warunki do jego realizacji.

Zapewnieniu realizacji celów kierunkowych i operacyjnych określonych w Programie oraz utrzymaniu zdolności do absorpcji środków w nim przewidzianych służy monitoring. Dla jego prowadzenia niezbędne było określenie wskaźników Programu, które umożliwiają mierzenie postępu realizacji celów. W poniżej tabeli zostały zaprezentowane dane przekazane na podstawie kart realizacji projektów złożonych przez interesariuszy Gminnego Programu Rewitalizacji Miasta Bierunia na lata 2016-2020. W ostatniej kolumnie przedstawiono stopień realizacji wskaźników projektów wg zgłoszonych kart projektów, spełniających kryteria włączenia do GPRB.

Nr	Nazwa projektu	Wskaźnik	j.m.	Miara po zakończeniu projektu wg GPRB	Miara osiągnięta wg stanu na 30.09.2020 r.
1.	„EKO - SPÓJNE SPOŁECZNIE OSIEDLE HOMERA”	Ilość zaoszczędzonej energii cieplnej	GJ/rok	539	539
		Zmniejszenie zużycia energii			
2.	Termomodernizacja świetlicy	Liczba wspartych w programie miejsc świadczenia usług społecznych istniejących po zakończeniu projektu	szt.	1	1
	środowiskowej wraz z salą sportową	Liczba osób korzystających ze wspartej infrastruktury	os.	500	1906
3.	Park z urządzeniami do street workout	Liczba osób korzystających ze wspartej infrastruktury	os.	200	800
4.	Modernizacja infrastruktury budynku na obszarze wyznaczonym do rewitalizacji	Ilość zaoszczędzonej energii cieplnej	GJ/rok	500	470
		Liczba osób korzystających ze wspartej infrastruktury	os./rok	200	200
		Liczba osób korzystających ze wspartej infrastruktury	os.	380	370
		Liczba zmodernizowanych energetycznie obiektów	szt.	1	1
		Powierzchnia użytkowa budynku poddanego termomodernizacji	m ²	5533	5533
		Liczba wyremontowanych obiektów, w których realizowane są usługi aktywizacji społeczno - zawodowej	szt.	1	1
5.	Wspólnie rażniej	Liczba osób korzystających ze wspartej infrastruktury	os.	6	31

6.	Możemy więcej	Liczba osób w wieku szkolnym	os.	15	15
		Liczba osób korzystających ze wspartej infrastruktury	os.	6	15
7.	Kompleksowa rewitalizacja terenów zdegradowanych na obszarze Miasta Bierunia w celu rozwiązywania problemów społecznych	Liczba wybudowanych jednostek wytwarzania energii elektrycznej z OZE	szt.	1	0
		Liczba wybudowanych jednostek wytwarzania energii cieplnej z OZE	szt.	1	0
		Powierzchnia obszarów objętych rewitalizacją	ha	30	0
		Liczba osób korzystających ze wspartej infrastruktury	os.	100	0
8.	Modernizacja i remont sali gimnastycznej oraz zabudowań przyległej świetlicy środowiskowej na osiedlu Homera i zagospodarowanie przyległego otoczenia wraz z zaadoptowaniem obu budynków na potrzeby infrastruktury społecznej (sportowo - edukacyjno - kulturalnej)	Liczba wybudowanych jednostek wytwarzania energii elektrycznej z OZE	szt.	1	0
		Liczba wybudowanych jednostek wytwarzania energii cieplnej z OZE	szt.	1	0
		Liczba zmodernizowanych energetycznie budynków	szt.	2	2
		Powierzchnia użytkowa budynków poddanych termomodernizacji	m ²	280,19 m2	398,69 m2
				świetlica 140,38 m2	świetlica 108,51 m2
		Liczba wybudowanych/ przebudowanych/ wyremontowanych/ objętych innymi robotami budowlanymi obiektów, w których realizowane są usługi aktywizacji społeczno-zawodowej	szt.	2	2

		Powierzchnia obszarów objętych rewitalizacją	ha	2	2
		Liczba wspartych w programie miejsc świadczenia usług społecznych istniejących po	szt.	2	2
9.	Modernizacja i remont budynku przy ul. Chemików 139 na osiedlu Chemików, wraz z zagospodarowaniem przyległego otoczenia, w celu zaadoptowania budynku na potrzeby utworzenia infrastruktury społecznej (Dzienny Dom Pobytu osób starszych oraz świetlica środowiskowa dla dzieci i młodzieży)	Liczba wybudowanych jednostek wytwarzania energii cieplnej z OZE	szt.	1	0
		Liczba zmodernizowanych energetycznie budynków	szt.	1	1
		Liczba wybudowanych/ przebudowanych/ wyremontowanych/ objętych innymi robotami budowlanymi obiektów, w których realizowane są usługi aktywizacji społeczno-zawodowej	szt.	1	1
		Liczba obiektów infrastruktury zlokalizowanych na rewitalizowanych obszarach	szt.	1	1
		Liczba osób z niepełnosprawnościami objętych wsparciem w programie	os.	5	5
		Liczba osób w wieku 50 lat i więcej objętych wsparciem w programie	os.	30	24
		Liczba wspartych w programie miejsc świadczenia usług społecznych istniejących po zakończeniu projektu	szt.	1	1
		Liczba osób korzystających ze wspartej infrastruktury	os.	65	39
10.	Remont Domu Kultury „GAMA” na osiedlu Chemików (ul. Chemików 45) i zagospodarowanie	Liczba wybudowanych jednostek wytwarzania energii elektrycznej z OZE	szt.	1	0
		Liczba wybudowanych jednostek wytwarzania energii cieplnej z OZE	szt.	1	0
		Liczba zmodernizowanych energetycznie budynków	szt.	1	1

otoczenia budynku w celu zaadoptowania budynku na potrzeby utworzenia centrum kulturalno - edukacyjnego	Liczba instytucji kultury objętych wsparciem	szt.	1	1
	Liczba osób z niepełnosprawnościami objętych wsparciem w programie	os.	16	4
	Liczba osób biernych zawodowo objętych wsparciem w programie	os.	24	0
	Liczba osób o niskich kwalifikacjach objętych wsparciem w programie	os.	16	1
	Liczba osób w wieku 50 lat i więcej objętych wsparciem w programie	os.	32	36
	Liczba osób w wieku 25 lat i więcej objętych wsparciem w programie	os.	26	12
	Liczba osób pracujących, łącznie z prowadzącymi działalność na własny rachunek, w wieku 50 lat i więcej objętych	os.	18	2
	Liczba osób pracujących o niskich kwalifikacjach objętych wsparciem w programie	os.	12	2
	Potencjał objętej wsparciem infrastruktury w zakresie opieki nad dziećmi lub infrastruktury edukacyjnej	szt.	1	1
	Liczba obiektów infrastruktury zlokalizowanych na rewitalizowanych obszarach	szt.	1	1
	Liczba osób korzystających ze wspartej infrastruktury	os.	120	3190
	Liczba wspartych w programie miejsc świadczenia usług społecznych istniejących po zakończeniu projektu	szt.	1	2
	Liczba osób, które uzyskały kwalifikacje lub nabyły kompetencje po opuszczeniu programu	os.	32	35
	Liczba osób w wieku 50 lat i więcej, które uzyskały kwalifikacje lub nabyły kompetencje po opuszczeniu	os.	14	10

11.	Remont i nadbudowa budynku hali sportowej i świetlicy środowiskowej wraz z otoczeniem w celu zwiększenia aktywizacji społeczno - gospodarczej ludności zamieszkującej obszary zdegradowane i rewitalizacji	Liczba wybudowanych jednostek wytwarzania energii elektrycznej z OZE	szt.	1	0
		Liczba wybudowanych jednostek wytwarzania energii cieplnej z OZE	szt.	1	0
		Liczba zmodernizowanych energetycznie budynków	szt.	1	2
		Powierzchnia użytkowa budynków poddanych termomodernizacji	m ²	507,2	507,20
		Liczba wybudowanych/ przebudowanych/ wyremontowanych/ objętych innymi robotami budowlanymi obiektów, w których realizowane są usługi aktywizacji społeczno-zawodowej	szt.	1	2
		Liczba obiektów infrastruktury zlokalizowanych na rewitalizowanych obszarach	szt.	1	2
		Liczba osób korzystających ze wspartej infrastruktury	osób/ dziennie	100	1906
		Liczba wspartych w programie miejsc świadczenia usług społecznych istniejących po zakończeniu projektu	szt.	1	1
		Liczba osób korzystających ze wspartej infrastruktury	osób/ dziennie	100	1906

12.	„Od pomysłu do sukcesu”	Liczba osób objętych wsparciem finansowym (dotacja),	os.	5	1
		w tym:			
		Liczba kobiet	os.	3	1
		Liczba osób po 50. r.ż.	os.	1	0
		Liczba osób długotrwale bezrobotnych	os.	1	0
		Liczba osób objętych wsparciem pomostowym,	os.	5	0
		w tym:			
		Liczba kobiet	os.	3	0
		Liczba osób po 50. r.ż.	os.	1	0
		Liczba osób długotrwale bezrobotnych	os.	1	0
		Liczba osób objętych wsparciem szkoleniowo-doradczym,	os.	5	1
		w tym:			
		Liczba kobiet	os.	3	1
		Liczba osób po 50. r.ż.	os.	1	0
		Liczba osób długotrwale bezrobotnych	os.	1	0
		Liczba godzin wsparcia szkoleniowo-doradczego, przypadające na jednego uczestnika	godz.	50	60

13.	„Start do kariery!”	Liczba osób objętych wsparciem poradnictwa zawodowego,	os.	10	2
		w tym:			
		Liczba kobiet	os.	4	2
		Liczba osób niepełnosprawnych	os.	2	0
		Liczba osób o niskich kwalifikacjach zawodowych	os.	2	0
		Osoby po 50 r.ż.	os.	2	0
		Liczba osób objętych wsparciem poradnictwa psychologicznego,	os.	10	2
		w tym:			
		Liczba kobiet	os.	4	2
		Liczba osób niepełnosprawnych	os.	2	0
		Liczba osób o niskich kwalifikacjach zawodowych	os.	2	0
		Osoby po 50 r.ż.	os.	2	0
		Liczba osób objętych wsparciem szkoleń/kursów zawodowych,	os.	10	2
		w tym:			
		Liczba kobiet	os.	4	2
		Liczba osób niepełnosprawnych	os.	2	0

	Liczba osób o niskich kwalifikacjach zawodowych	os.	2	0
	Osoby po 50 r.ż.	os.	2	0
	Liczba osób objętych wsparciem stażowym,	os.	10	2
	w tym:			
	Liczba kobiet	os.	4	2
	Liczba osób niepełnosprawnych	os.	2	0
	Liczba osób o niskich kwalifikacjach zawodowych	os.	2	0
	Osoby po 50 r.ż.	os.	2	0
14. „Tworzenie i funkcjonowanie miejsc opieki nad dziećmi do lat 3” (kluby dziecięce + sprawowanie opieki przez nianię)	Liczba osób, które powróciły na rynek pracy po przerwie związanej z urodzeniem/wychowaniem dziecka, po opuszczeniu programu	os.	10	0
	Liczba osób pozostających bez pracy, które znalazły pracę lub poszukują pracy po opuszczeniu	os.	10	0
	Liczba utworzonych miejsc opieki nad dziećmi w wieku do lat 3	szt.	20	1
	Liczba osób opiekujących się dziećmi w wieku do lat 3 objętych wsparciem w programie	os.	2 (opiekunowie klubów dziecięcych) 4 (nianie)	55 (rodzice)

15.	„Daj sobie szansę - podniesienie jakości i dostępności usług wsparcia rodziny wspierające proces deinstytucjonalizacji”	Liczba wspartych w programie miejsc świadczenia usług społecznych istniejących po zakończeniu Projektu	szt.	1	1
		Liczba osób zagrożonych ubóstwem lub wykluczeniem społecznym objętych usługami społecznymi świadczonymi w interesie ogólnym w programie	szt.	12	50
		Liczba asystentów rodziny, objętych wsparciem szkoleniowym	szt.	2	0
<i>KOMENTARZ DOTYCZĄCY STOPNIA REALIZACJI WSKAŹNIKÓW PROGRAMU:</i> Znacząca część przedsięwzięć rewitalizacyjnych została zrealizowana (8) lub jest na etapie wdrożeniowym (2). Ograniczony zakres częściowo zrealizowanych (2) przedsięwzięć wynika z ograniczeń finansowych, w tym braku współfinansowania ich środkami zewnętrznymi pomimo, że podejmowane były działania pozyskania dofinansowania. Niezrealizowane (3) przedsięwzięcia były w części realizowane przez inne podmioty (PUP w Tychach, C.P. Sp. z o.o. w Woli). Warto jednak zestawić zbiorczo wszystkie przedsięwzięcia i zobaczyć zróżnicowanie tematyczne poszczególnych projektów i ich skuteczność na etapie wdrażania. Spośród wszystkich podanych wskaźników niektóre były niemożliwe do osiągnięcia w ramach poszczególnych projektów. Przyczyna tkwi w zapisach regulaminów konkursów (założeniach), ograniczeniach konkursowych (wskazanie konkretnych typów projektów), kategoriach kosztów podlegających limitom czy dopuszczalnych kosztów kwalifikowanych. Tym samym skala interwencji i realizacji projektów w ramach procesu rewitalizacji w znacznym stopniu jest warunkowana dostępnością do środków zewnętrznych, których pozyskanie to w zasadzie jedyna możliwość na realizację znacznej części zaplanowanych działań. Podkreśla się dużą skuteczność pozyskania środków zewnętrznych z RPO WSL 2014-2020 oraz Ministerstwa Sportu przez gminę, które to środki stanowiły kluczową stymulantę rozwojową obszarów rewitalizacji i całego miasta. Pełna ocena wdrażania działań będzie jednak możliwa najwcześniej w trakcie oceny na zakończenie Programu (ocena ex-post). Celem oceny ex-post będzie określenie długotrwałych efektów wdrożenia GPRB, w tym wielkości zaangażowanych środków, skuteczności i efektywności pomocy. Z ewaluacji końcowej wynikać powinny wskazania co do dalszych kierunków polityki rozwoju Bierunia, szczególnie w zakresie zdefiniowania czynników, które przyczyniły się do sukcesu lub niepowodzenia wdrażania GPRB.					

5. Zmiany w uchwałach Rady Miejskiej w Bieruniu dotyczące mieszkalnictwa

W związku z uchwaleniem Gminnego Programu Rewitalizacji Miasta Bierunia na lata 2016-2020 w okresie od 29 marca 2017 roku do września 2020 roku obowiązująca uchwała nr II/11/2015 Rady Miejskiej w Bieruniu z dnia 26 lutego 2015 r. w sprawie określenia zasad wynajmowania lokali wchodzących w skład mieszkaniowego zasobu gminy Bieruń nie uwzględniała zapisów Programu. Obecnie Gmina Bieruń jest na etapie sporządzania aktualizacji powyższej uchwały, w której zostaną wprowadzone zapisy wynikające z Gminnego Programu Rewitalizacji.

W okresie obowiązywania Gminnego Programu Rewitalizacji Miasta Bierunia na lata 2016-2020, Gmina Bieruń tylko raz skorzystała z prawa pierwokupu nieruchomości, zgodnie z przepisami ustawy o rewitalizacji. Gmina Bieruń nabyła nieruchomość położoną przy ul. Homera 26/33 w Bieruniu, która jest wykorzystywana na cele mieszkaniowe (zaspokojenie potrzeb mieszkaniowych mieszkańców Gminy Bieruń).

6. Realizacja Gminnego Programu Rewitalizacji Miasta w zakresie planowania i zagospodarowania przestrzennego

Ustalone w GPRB Obszary Rewitalizacji są w pełni pokryte obowiązującymi miejscowymi planami zagospodarowania przestrzennego:

1. Obszar Rewitalizacji Osiedla Homera OR1, objęty jest w całości miejscowym planem zagospodarowania przestrzennego terenu położonego w rejonie ulic: Oświęcimskiej, Homera i Mlecznej w Bieruniu (Uchwała Nr VI/2/2011 Rady Miejskiej w Bieruniu z dnia 28 kwietnia 2011 r.);
2. Obszar Rewitalizacji Osiedla Chemików OR2, objęty jest w całości następującymi planami:
 - a. miejscowym planem zagospodarowania przestrzennego terenu położonego w rejonie ul. Wita i ul. Chemików (Uchwała Nr V/3/2007 Rady Miejskiej w Bieruniu z dnia 29 maja 2007 r.),
 - b. miejscowym planem zagospodarowania przestrzennego terenu położonego w rejonie ul. Chemików, ul. Sowińskiego, ul. Solskiego (Uchwała Nr II/1/2008 Rady Miejskiej w Bieruniu z dnia 28 lutego 2008 r.),
 - c. miejscowym planem zagospodarowania przestrzennego terenów położonych w rejonie ulicy Chemików w Bieruniu (Uchwała Nr IX/5/2014 Rady Miejskiej w Bieruniu z dnia 25 września 2014 r.);

Do dnia 30 września 2020 r. Rada Miejska w Bieruniu nie podjęła decyzji zmierzających do aktualizacji oraz opracowania nowych miejscowych planów zagospodarowania przestrzennego obejmujących obszar zdegradowany i obszar rewitalizacji.

1. Pokrycie całych obszarów rewitalizacji OR1-OR2 obowiązującymi planami zagospodarowania przestrzennego czyni zbędnym ustanawianie na obszarze specjalnych stref rewitalizacji: SSR OH i SSR OC, zgodnie z art. 30. Ustawy o rewitalizacji, zakazu wydawania decyzji o warunkach zabudowy, o której mowa w art. 59 ustawy z dnia 27 marca 2003 r. o planowaniu i zagospodarowaniu przestrzennym.

2. Analiza wyżej wymienionych, obowiązujących miejscowych planów zagospodarowania przestrzennego dla Obszarów Rewitalizacji wskazuje, że nie było potrzeby dokonania zmian w Studium uwarunkowań i kierunków zagospodarowania przestrzennego miasta Bierunia (SUiKZP), którego Aktualizacja została przyjęta Uchwałą nr IV/1/2013 Rady Miejskiej w Bieruniu z dnia 25 kwietnia 2013 r.

Dodatkowo Gmina Bieruń podjęła Uchwałę Nr XIII/10/2019 z dnia 28 listopada 2019 r. w sprawie przystąpienia do sporządzenia Studium uwarunkowań i kierunków zagospodarowania przestrzennego Miasta Bierunia, w tym obejmującego te obszary.

3. Zgodnie z opisem założeń ustalenia specjalnych stref rewitalizacji: SSR OH i SSR OC, zasadne jest dokonanie aktualizacji wszystkich wymienionych miejscowych planów zagospodarowania przestrzennego pod kątem zapisów Ustawy o rewitalizacji w kontekście ewentualnej lokalizacji budynków służących rozwojowi społecznego budownictwa czynszowego. Zgodnie z art. 27 tej Ustawy, w przypadku obszarów rewitalizacji OR1-OR2, lokalizacja budynków służących rozwojowi społecznego budownictwa czynszowego polegać będzie na wskazaniu na istniejących nieruchomościach, przeznaczonych pod zabudowę mieszkaniową lub mieszkaniowo-usługową, że realizacja przebudowy konkretnych obiektów nastąpi w ramach realizacji inwestycji celu publicznego w rozumieniu art. 6 ustawy z dnia 21 sierpnia 1997 r. o gospodarce nieruchomościami. Trzeba zaznaczyć, że owa aktualizacja wymienionych miejscowych planów zagospodarowania przestrzennego będzie zasadna, o ile Gmina podejmie decyzję o lokalizacji budynków służących rozwojowi społecznego budownictwa czynszowego i ustaleniu jednej lub obu SSR. Jest to decyzja, które zostanie lub nie zostanie podjęta w nieokreślonej przyszłości.

4. Innym argumentem przemawiającym za częściową aktualizacją wymienionych miejscowych planów zagospodarowania przestrzennego jest ewentualne uwzględnienie we wszystkich wymienionych planach zagospodarowania przestrzennego zapisów odnoszących się wprost do:

(a) zakładania na obiektach budowlanych elementów trakcji, znaków i sygnałów drogowych lub innych urządzeń bezpieczeństwa ruchu drogowego, urządzeń służących do zapewnienia bezpieczeństwa publicznego, a także urządzeń niezbędnych do korzystania z nich oraz (b) urządzania i utrzymywania ogólnodostępnych ciągów pieszych, przebiegających przez prześwity lub podcienia, w obrysie obiektów budowlanych położonych na terenach obszarów rewitalizacji OR1-OR2. Rozwiązałyby to wszelkie wątpliwości dotyczące możliwości wykorzystania zapisów art. 124. ustawy z dnia 21 sierpnia 1997 r. o gospodarce nieruchomościami (Dz. U. z 2015 r. poz. 1774) w przypadku, jeżeli właściciele lub użytkownicy wieczystości nieruchomości nie chcieliby wyrazić zgody na opisane modyfikacje sposobu użytkowania obszarów rewitalizacji. W związku z tym, że obszary rewitalizacji OR1-OR2, na których wnioskowano o ustalenie specjalnych stref rewitalizacji SSR OH i SSR OC, posiadają zwartą strukturę tkanki miejskiej, dokonywanie opisanych tu zmian w miejscowych planach zagospodarowania przestrzennego nie jest konieczne, dlatego na dzień dzisiejszy nie planuje się zmian obowiązujących planów zagospodarowania na obszarach rewitalizacji.

5. Uwzględniając, że:

- a. obszary rewitalizacji OR1-OR2 są w całości pokryte miejscowymi planami zagospodarowania przestrzennego, przy czym w planach tych ustalono przeznaczenie terenów OR1-OR2 na funkcje mieszkaniowe, usługowe i mieszkaniowo-usługowe,
- b. na obszarach rewitalizacji OR1-OR2 nie występują rezerwy terenowe pozwalające na powstanie znacznych nowych zespołów zabudowy mieszkaniowo-usługowej,
- c. na obszarach rewitalizacji OR1-OR2 postulowano ustalenie specjalnych stref rewitalizacji: SSR OH i SSR OC, pozwalających samorządowi Bierunia na stworzenie istotnych stymulantów wyprowadzenia obszarów zdegradowanych ze stanu kryzysowego, w tym w zakresie stosowania: pierwokupów, wyłączeń oraz podniesionej stawki opłat adiacenckich, nie przekształcono istniejących miejscowych planów zagospodarowania przestrzennego w miejscowe plany rewitalizacji. Wprowadzanie tego nowego instrumentu jest zbędne na obecnym etapie działań rewitalizacyjnych w Bieruniu. Opracowanie tych planów zwiększyłoby jedynie koszty wdrożenia procesu rewitalizacji w Mieście Bieruń.

6. Z uwagi na fakt, że ustalenie lokalizacji budynków służących rozwojowi społecznego budownictwa czynszowego (w nawiązaniu do art. 27 ustawy) może na obszarach rewitalizacji OR1-OR2 nastąpić wyłącznie w drodze wskazania konkretnych budynków mieszkalnych, które mogą służyć rozwojowi społecznego budownictwa czynszowego, oraz, że nie został określony termin podjęcia uchwał w tej sprawie – załączniki graficzne, o których mowa w art. 15. 1. P. 14) Ustawy o rewitalizacji nie zakładają zmian funkcjonalno przestrzennych obszarów rewitalizacji OR1-OR2 (Załączniki 3 i 4 do GPRB).

7. Podsumowanie

Analiza stopnia zaawansowania przedsięwzięć wskazuje, że ponad połowa zadań wskazanych w Gminnym Programie Rewitalizacji Miasta Bierunia na lata 2016-2020 została zrealizowana lub jest w trakcie realizacji, co pokazuje wysoką skuteczność przyjętego sposobu pracy nad procesem rewitalizacji w Gminie Bieruń. Część kluczowych przedsięwzięć, szczególnie inwestycyjnych, została już zrealizowana, co pozytywnie wpływa na ogólny odbiór działań rewitalizacyjnych.

Spoglądając na realizowany proces pod kątem stopnia realizacji zakładanych celów wskazać należy, że dotychczas zrealizowane przedsięwzięcia, przede wszystkim infrastrukturalne, realizują założone cele, a realizowane przedsięwzięcia stwarzają warunki do przyszłej realizacji zakładanych celów.

Podejmowane działania sprzyjają przede wszystkim:

- modernizacji i remontom budynków i obiektów publicznych w obszarze rewitalizacji, zapewniając wzrost dostępności i jakości usług na obszarze rewitalizacji,
- przystosowaniu obiektów zdegradowanych i zaniedbanych do pełnienia funkcji społecznych (w tym kulturalnych, edukacyjnych, sportowych) lub gospodarczych,
- stworzeniu systemu opieki i aktywizacji dla osób starszych, w zakresie niezbędnej infrastruktury oraz projektów prozdrowotnych, edukacyjnych i aktywizacyjnych,
- współdziałaniu różnych służb, instytucji i organizacji na rzecz poprawy dostępności usług społecznych dla mieszkańców obszaru rewitalizacji.

Oceny GPR dokonano z dwóch perspektyw:

- stopnia zaawansowania przedsięwzięć,
- stopnia, w jakim przedsięwzięcia przyczyniają się do osiągnięcia założonych celów, które wpłynęły na ocenę aktualności Gminnego Programu Rewitalizacji.

Należy podkreślić, że na żadnym z podobszarów rewitalizacji nie zostały zakończone wszystkie zaplanowane przedsięwzięcia. Na żadnym z podobszarów nie osiągnięto również wszystkich celów rewitalizacji. Można zatem uznać, że potrzeba prowadzenia procesu rewitalizacji w założonych ramach jest nadal aktualna.

Na obecnym etapie realizacji, Gminny Program Rewitalizacji Miasta Bierunia na lata 2016-2020 odpowiada zdiagnozowanym potrzebom mieszkańców, a wskazane przedsięwzięcia stwarzają szansę na realizację przypisanych im celów.

Spis treści

1. Wprowadzenie.....	2
2. GPR w liczbach.....	3
3. Monitoring efektów rzeczowych GPRB	4
4. Ocena stopnia realizacji celów poprzez poszczególne przedsięwzięcia	26
5. Zmiany w uchwałach Rady Miejskiej w Bieruniu dotyczące mieszkalnictwa	40
6. Realizacja Gminnego Programu Rewitalizacji Miasta w zakresie planowania i zagospodarowania przestrzennego	40
7. Podsumowanie	43
Spis treści.....	44