

**ZARZĄDZENIE NR B.0050.62.2022**  
**BURMISTRZA MIASTA BIERUNIA**

z dnia 30 marca 2022 r.

**w sprawie wykonania budżetu miasta Bierunia za 2021 rok**

Na podstawie art. 267 ustawy z dnia 27 sierpnia 2009 roku o finansach publicznych (t.j. Dz. U. z 2021 r., poz. 305 z późn. zm.),

**BURMISTRZ MIASTA BIERUNIA**  
**postanawia:**

- § 1. Przedstawić Radzie Miejskiej w Bieruniu i Regionalnej Izbie Obrachunkowej, Zespół Zamiejscowy w Bielsku Białej "Wykonanie budżetu miasta Bierunia za 2021 rok" w formie sprawozdania.
- § 2. Sprawozdanie o którym mowa w §1 stanowi załącznik do niniejszego zarządzenia.
- § 3. Wykonanie zarządzenia powierza się Burmistrzowi Miasta Bierunia.
- § 4. Zarządzenie wchodzi w życie z dniem podjęcia.

Burmistrz Miasta

**Krystian Grzesica**

Załącznik do zarządzenia Nr B.0050.62.2022  
Burmistrza Miasta Bierunia  
z dnia 30 marca 2022 r.



**WYKONANIE  
BUDŻETU MIASTA BIERUNIA ZA 2021 ROK**

**Marzec 2022 r.**

## SPRAWOZDANIE Z WYKONANIA BUDŻETU ZA 2021 ROK

	Strona
Spis treści	
Dane ogólne.....	4
Wykonanie dochodów budżetowych.....	8
Dochody wykonane przez jednostki budżetowe .....	23
Wykonanie wydatków budżetowych .....	23
Wykonanie wydatków bieżących .....	23
Wykonanie wydatków majątkowych .....	44
Wydatki wykonane przez jednostki budżetowe.....	49
Deficyt budżetu, źródła jego finansowania i kwota długu .....	49
Zamówienia publiczne .....	50
Wykonanie planu finansowego samorządowych instytucji kultury.....	50
Stopień zaawansowania realizacji programów wieloletnich.....	50
Zmiany w planie wydatków bieżących i majątkowych na realizację programów finansowanych z udziałem środków, o których mowa w art. 5 ust.1 pkt 2 i 3 ustawy o finansach publicznych .....	51
Zestawienie wydatków poniesionych w ramach Budżetu Obywatelskiego w 2021 roku.....	51
Zestawienie dotacji udzielonych z budżetu miasta w 2021 roku.....	51
Dochody związane ze szczególnymi zasadami wykonania budżetu określonymi w odrębnych ustawach i wydatki nimi finansowane.....	51
Skutki covid w budżecie w tym Funduszu Przeciwdziałania Covid 19.....	54
Podsumowanie .....	54

### Załączniki:

Załącznik nr 1 - Dotacje udzielone z budżetu jednostki samorządu terytorialnego w 2021 roku.....	53
Załącznik nr 2 - Wykonanie dochodów w 2021 roku.....	59
Załącznik nr 3 - Wykonanie wydatków bieżących i majątkowych w 2021 roku.....	74
Załącznik nr 4 - Wykonanie wydatków majątkowych w 2021 roku.....	99
Załącznik nr 5 - Wykonanie przychodów i rozchodów budżetu w 2021 roku .....	110
Załącznik nr 6 - Wykonanie dochodów i wydatków związanych z realizacją zadań z zakresu administracji rządowej i innych zadań zleconych odrębnymi ustawami w 2021 roku .....	111
Załącznik nr 7 - Wykonanie dochodów i wydatków związanych z realizacją zadań z zakresu administracji rządowej wykonywanych na podstawie porozumień z organami administracji rządowej .....	114
Załącznik nr 8 - Wykonanie dochodów i wydatków związanych z realizacją zadań bieżących gmin z zakresu edukacyjnej opieki wychowawczej finansowanych w całości przez budżet państwa w ramach programów rządowych.....	115

Załącznik nr 9 - Wykonanie dochodów i wydatków związanych z realizacją zadań zawartych na podstawie porozumień (umów) między jednostkami samorządu terytorialnego.....	116
Załącznik nr 10 - Zmiany w planie wydatków na realizację programów finansowanych z udziałem środków, o których mowa w art. 5 ust.1 pkt 2 i 3 dokonane w trakcie roku budżetowego 2021.....	117
Załącznik nr 11 - Stopień zaawansowania realizacji programów wieloletnich na 31.12.2021 r. ....	123
Załącznik nr 12 - Wydatki ze środków przekazane przez pozostałe jednostki zaliczane do sektora finansów publicznych na finansowanie lub dofinansowanie kosztów realizacji inwestycji i zakupów inwestycyjnych z funduszu inwestycji lokalnych na dzień 31.12.2021 .....	136
Załącznik nr 13 - Dochody z tytułu wpływów z tytułu gromadzenia środków z opłat i kar za korzystanie ze środowiska i wydatki nimi finansowane.....	137
Załącznik nr 14 - Dochody z tytułu wydawania zezwoleń na sprzedaż napojów alkoholowych i wydatki nimi finansowane.....	138
Załącznik nr 15 - Dochody z tytułu wpływów z tytułu gromadzenia środków z opłat i kar za korzystanie ze środowiska i wydatki nimi finansowane.....	140
Załącznik nr 16 - Dochody z tytułu opłat za korzystanie z przystanków komunikacyjnych lub dworca przez przewoźników i wydatki nimi finansowane.....	141
Załącznik nr 17 – Wykonanie dochodów i wydatków otrzymanych z Funduszu Przeciwdziałania COVID 19 w 2021 roku.....	142
Załącznik nr 18 - Sprawozdanie Bieruńskiego Ośrodka Kultury za 2021 rok.....	143
Załącznik nr 19 - Sprawozdanie Muzeum Miejskiego w Bieruniu w organizacji za 2021 rok.....	159
Wykresy.....	171

## I. DANE OGÓLNE

Zgodnie z art. 267 ustawy z dnia 27 sierpnia 2009 r. o finansach publicznych (t. j. Dz. U. z 2021 r. poz. 305) Burmistrz Miasta Bierunia przedkłada Radzie Miejskiej oraz Regionalnej Izbie Obrachunkowej w Katowicach oddział zamiejscowy w Bielsku - Białej sprawozdanie z wykonania budżetu gminy Bieruń za 2021 r. Budżet miasta Bierunia na 2021 r. został przyjęty uchwałą nr XVI/2/2020 Rady Miejskiej w Bieruniu w dniu 17 grudnia 2020 r., zgodnie z obowiązującym stanem prawnym. Planowane dochody i wydatki budżetu miasta, jak również planowane przychody i rozchody w ujęciu ogólnym przedstawiały się w następujący sposób:

<b>Dochody</b>	<b>124.430.292,06 zł</b>
w tym:	
a) dochody bieżące	107.817.188,00 zł
b) dochody majątkowe	16.613.104,06 zł
<b>Wydatki</b>	<b>133.293.707,74 zł</b>
w tym:	
• wydatki bieżące	105.022.477,32 zł
w tym:	
1) wydatki bieżące jednostek budżetowych w łącznej kwocie	68.542.829,66 zł
z czego:	
a) wynagrodzenia i pochodne od wynagrodzeń	39.559.465,66 zł
b) wydatki statutowe	28.983.364,00 zł
2) dotacje na zadania bieżące	7.409.687,00 zł
3) świadczenia na rzecz osób fizycznych	27.932.394,00 zł
4) wydatki na obsługę długu	620.000,00 zł
• wydatki majątkowe	28.271.230,42 zł
<b>Deficyt</b>	<b>(-) 8.863.415,68 zł</b>
Deficyt budżetu zaplanowano w kwocie	(-) 8.863.415,68 zł
<b>Przychody</b>	<b>12.989.967,60 zł</b>
w tym:	
a) wolne środki jako nadwyżki środków pieniężnych na rachunku bieżącym budżetu jst. wynikających z rozliczeń kredytów i pożyczek z lat ubiegłych	5.155.972,03 zł
b) przychody jst z niewykorzystanych środków pieniężnych na rachunku bieżącym budżetu, wynikających z rozliczeń dochodów i wydatków nimi finansowanych związanych ze szczególnymi zasadami wykonania budżetu określonymi w odrębnych ustawach	1.883.995,57 zł
c) papiery wartościowe (obligacje)	5.500.000,00 zł
d) przychody z tytułu zaciągniętych pożyczek na rynku krajowym	450.000,00 zł

<b>Rozchody</b>	<b>4.126.551,92 zł</b>
w tym:	

a) na spłatę kredytów	840.000,00 zł
b) na spłatę pożyczek z WFOŚ i GW	686.551,92 zł
c) wykup obligacji komunalnych	2.600.000,00 zł

Dla prawidłowej realizacji budżetu, Burmistrz Miasta Zarządzeniem Nr B.120.002.2021 z dnia 7 stycznia 2021 r., przyjął plany finansowe budżetu miasta. W tym zarządzeniu szczegółowo określił zadania w zakresie realizacji dochodów i wydatków budżetowych. Wyznaczył również zakres kompetencji dla poszczególnych wydziałów Urzędu Miejskiego oraz jednostek podległych tj. Bieruńskiego Centrum Usług, Miejskiego Ośrodka Pomocy Społecznej, Bieruńskiego Ośrodka Sportu i Rekreacji upoważniając ich do dysponowania środkami finansowymi, przydzielonymi na realizację wyznaczonych im zadań.

W ramach budżetu realizowane były zadania własne, zadania zlecone z zakresu administracji rządowej, zadania przyjęte do wykonania na podstawie zawartych porozumień z organami administracji rządowej i innymi jednostkami samorządu terytorialnego oraz zadania gminy Bieruń, które zostały powierzone do realizacji podmiotom niezaliczonym do sektora finansów publicznych.

W ciągu roku budżetowego w planie budżetu miasta zostały wprowadzone zmiany na podstawie uchwał Rady Miejskiej w Bieruniu oraz Zarządzeń Burmistrza Miasta Bierunia wydanych na podstawie uprawnień wynikających z art. 257 ustawy o finansach publicznych. Konieczność wprowadzenia tych zmian wynikała głównie z decyzji dysponentów środków publicznych, w tym min. Ministra Finansów, Wojewody Śląskiego. Zmianie uległy plany dochodów i wydatków w tym min. dotacji celowych na realizację zadań z zakresu administracji rządowej, plany dotacji związanych z realizacją zadań bieżących i inwestycyjnych gminy, plany dotacji z funduszy celowych i plany dotacji celowej realizowane w ramach programów finansowanych z udziałem środków europejskich. W toku wykonywania budżetu wprowadzono także nowe zadania bieżące i majątkowe, które uznano za konieczne. Dokonano również korekty planu dochodów i wydatków. Ostatecznie po dokonanych zmianach, plan budżetu gminy Bieruń na dzień 31.12.2021 r.:

<b>Plan dochodów po zmianach</b>	<b>125.060.828,66 zł</b>
w tym:	
• dochody bieżące	113.679.625,05 zł
• dochody majątkowe	11.381.202,61 zł
<b>Plan przychodów po zmianach</b>	<b>13.953.390,24 zł</b>
z tego:	
• pożyczki z WFOŚiGW	893.700,00 zł
• środki wolne jako nadwyżka środków pieniężnych na rachunku bieżącym budżetu gminy, wynikająca z rozliczeń kredytów i pożyczek z lat ubiegłych	10.885.457,19 zł
• przychody jst z niewykorzystanych środków pieniężnych na rachunku bieżącym budżetu, wynikających z rozliczeń dochodów i wydatków nimi finansowanych związanych ze szczególnymi zasadami wykonania budżetu określonymi w odrębnych ustawach	2.174.233,05 zł
<b>Plan wydatków po zmianach</b>	<b>134.915.982,82 zł</b>
w tym:	
• <b>wydatki bieżące</b>	<b>109.746.265,53 zł</b>
w tym:	
1. wydatki bieżące jednostek budżetowych w łącznej kwocie	72.957.686,38 zł

z czego:	
a) wynagrodzenia i pochodne od wynagrodzeń	41.380.060,71 zł
b) wydatki statutowe	31.577.625,67 zł
2. dotacje na zadania bieżące	8.028.477,07 zł
3. świadczenia na rzecz osób fizycznych	27.644.822,44 zł
4. wydatki na obsługę długu	470.000,00 zł
5. wydatki na programy finansowane z udziałem środków pochodzących z budżetu UE	645.279,64 zł
<b>• wydatki majątkowe</b>	<b>25.169.717,29 zł</b>
<b>Plan rozchodów po zmianach</b>	<b>4.098.236,08 zł</b>
w tym:	
• na spłatę pożyczek z Wojewódzkiego Funduszu Ochrony Środowiska i Gospodarki Wodnej w Katowicach	658.236,08 zł
• na spłatę kredytu długoterminowego	840.000,00 zł
• Wykup obligacji komunalnych	2.600.000,00 zł
Uchwalony budżet po stronie dochodów został wykonany w 103,86 %, natomiast po stronie wydatków w 93,14 %, przychody zrealizowano w 131,03 %, a rozchody zrealizowano w 100,00 %. Wykonanie budżetu gminy Bieruń na dzień 31.12.2021 r. kształtowało się następująco:	
<b>Wykonanie dochodów</b>	<b>129.885.242,72 zł</b>
w tym:	
- dochody bieżące	118.909.061,35 zł
- dochody majątkowe	10.976.181,37 zł
<b>Wykonanie przychodów</b>	<b>18.283.753,06 zł</b>
z tego:	
• pożyczki z WFOŚiGW	891.870,75 zł
• środki wolne jako nadwyżka środków pieniężnych na rachunku bieżącym budżetu gminy, wynikająca z rozliczeń kredytów i pożyczek z lat ubiegłych	15.217.649,26 zł
• przychody jst z niewykorzystanych środków pieniężnych na rachunku bieżącym budżetu, wynikających z rozliczeń dochodów i wydatków nimi finansowanych związanych ze szczególnymi zasadami wykonania budżetu określonymi w odrębnych ustawach	2.174.233,05 zł
<b>Wykonanie wydatków</b>	<b>125.655.969,45 zł</b>
w tym:	
• wydatki bieżące	<b>104.177.321,68 zł</b>
w tym:	
1. wydatki bieżące jednostek budżetowych w łącznej kwocie	68.058.473,65 zł
z czego:	
a) wynagrodzenia i pochodne od wynagrodzeń	40.711.725,45 zł
b) wydatki statutowe	27.346.748,20 zł

2. dotacje na zadania bieżące	8.013.619,77 zł
3. świadczenia na rzecz osób fizycznych	27.346.748,20 zł
4. wydatki na obsługę długu	242.146,49 zł
5. wydatki na programy finansowane z udziałem środków pochodzących z budżetu UE	482.4444,88 zł
• wydatki majątkowe	<b>21.478.647,77 zł</b>
<b>Wykonanie rozchodów</b>	<b>4.098.236,08 zł</b>
w tym:	
• na spłatę pożyczek z Wojewódzkiego Funduszu Ochrony Środowiska i Gospodarki Wodnej w Katowicach	658.236,08 zł
• na spłatę kredytu długoterminowego	840.000,00 zł
• Wykup obligacji komunalnych	2.600.000,00 zł

Porównując wykonanie budżetu miasta na dzień 31 grudnia 2021 roku, do kwot budżetu po zmianach, przedstawiają się ono następująco:

zaplanowane dochody w kwocie 125.060.828,66 zł wykonano 129.885.242,72 zł, co stanowi 103,86 % z czego:

- dochody bieżące planowano na 113.679.625,05 zł, wykonano 118.909.061,35 zł, co stanowi 104,60 %,
- dochody majątkowe planowano na 11.381.202,61 zł, wykonano 10.976.181,37 zł, co stanowi 96,44 %.

Przeliczając wykonany **dochód na 1 mieszkańca, za 2021 rok przy liczbie 18.514 osób na dzień 31.12.2021 r., wynosi on 7.015,51 zł** (w 2020 roku wyniósł 6.375,36 zł).

Zaplanowano wydatki w kwocie 134.915.982,82 zł wykonano 125.655.969,45 zł, co stanowi 93,14 %, z czego:

- wydatki bieżące planowano na 109.746.265,53 zł, wykonano 104.177.321,68 zł, co stanowi 94,93 %,
- wydatki majątkowe planowano na 25.169.717,29 zł, wykonano 21.478.647,77 zł, co stanowi 85,34 %.

Podsumowując, wydatki majątkowe w 2021 roku stanowiły 17,09 % łącznych wydatków budżetu miasta.

**Wykonanie dochodów z tytułu wydawania zezwoleń na sprzedaż napojów alkoholowych** zamknęło się kwotą 464.282,00 zł, a stan środków nierozliczonych z lat poprzednich na 1 stycznia 2021 roku wyniósł 58.284,85 zł. Wydatki na realizację zadań określonych w gminnym programie profilaktyki i rozwiązywania problemów alkoholowych oraz na prowadzenie profilaktyki w zakresie uzależnień zamknęły się kwotą łączną 456.482,00 zł, w tym kwota 7.800,00 zł w zakresie zwalczania narkomanii, a wydatki na przeciwdziałanie alkoholizmowi to 464.282,00 zł (Załącznik Nr 14). Ponadto pokryto wkład własny w kwocie 3.129,88 zł w związku z realizacją programu finansowanego z udziałem środków, o których mowa w art. 5 ust 2 i 3, pod nazwą "Daj sobie szansę" realizowanego w świetlicach wsparcia dziennego. Stan środków nie rozliczonych na 31.12.2021 r. wynosi 58.284,85 zł

**Wykonanie dochodów z tytułu wpływów z tytułu gromadzenia środków z opłat i kar za korzystanie ze środowiska** zamknęło się kwotą 49.987,27 zł. Wykonanie wydatków bieżących w zakresie ochrony środowiska wyniosło 834.637,33 zł. Szczegółowe rozbiecie dochodów i wydatków do paragrafów klasyfikacji budżetowej wynika z Załącznika nr 2, Załącznika nr 3 oraz Załącznik Nr 16.

**Wykonanie dochodów z tytułu gospodarki odpadami** zamknęło się kwotą 4.782.989,26 zł, natomiast wykonanie wydatków bieżących w tym zakresie poniesionych w 2021 roku to kwotą 6.572.416,37 zł. Wydatki obejmują wynagrodzenie pracownika wraz z pochodnymi oraz ZFŚS w łącznej kwocie 72.636,37 zł, koszty usług



odbioru i zagospodarowania odpadów oraz PSZOK to łącznie 6.493.248,63 zł, koszty doręczeń, koszty egzekucyjne oraz materiały eksploatacyjne w postaci worków wynosiły w kwocie 6.531,37 zł. Szczegółowe rozbieżności dochodów i wydatków do paragrafów klasyfikacji budżetowej wynika z Załącznika nr 2 oraz Załącznika nr 3 oraz Załącznik Nr 13.

**Wykonanie dochodów z tytułu opłat za korzystanie z przystanków komunikacyjnych lub dworca przez przewoźników** zamknęło się kwotą 37.396,75 zł, które w tej samej wysokości zostały przeznaczone wydatki związane z utrzymaniem przystanków lub dworca oraz na realizację zadań określonych w art. 18 ustawy o transporcie zbiorowym. Szczegółowe rozbieżności dochodów i wydatków do paragrafów klasyfikacji budżetowej wynika z Załączników nr 2 oraz Załącznik Nr 15.

Na dzień 31.12.2021 r miasto miało dodatni wynik finansowy w kwocie 4.229.273,27 zł, przy planowanym deficycie w kwocie (-) 9.855.154,16 zł (załącznik nr 5), przy czym w 2021 roku do budżetu miasta wpłynął nieplanowany dochód w kwocie **1.000.000,00 zł** jako nagroda w konkursie "Najbardziej odporna gmina" oraz środki na uzupełnienie subwencji ogólnej w 2021 roku w kwocie **2.805.032,00 zł**. Środki te miały bardzo duży wpływ wykonanie dochodów bieżących w 2021 roku, nie zostały wykorzystane i w roku bieżącym stanowią przychody budżetu miasta. Planowane przychody zamknęły się kwotą 18.283.753,06 zł, a rozchody 4.098.236,08 zł i były realizowane zgodnie z harmonogramami.

## II. WYKONANIE DOCHODÓW BUDŻETOWYCH

<b>Wykonanie dochodów</b>	<b>129.885.242,72 zł , co stanowi 103,86 % planu;</b>
w tym:	
- dochody bieżące	118.909.061,35 zł, co stanowi 104,60 % planu,
- dochody majątkowe	10.976.181,37 zł, co stanowi 96,44 % planu.

### Omówienie wykonania dochodów budżetowych do rozdziałów klasyfikacji budżetowej:

#### DOCHODY WŁASNE

<b>Dział 600</b>	<b>Transport i łączność</b>	<b>329.546,33 zł</b>
Rozdział 60004	Lokalny transport zbiorowy, w tym: Dochody wykonano łącznie w 73,05 %, w tym: Dochody bieżące: Wpływy z dochodów uzyskanych z wprowadzenia opłaty za korzystanie przez operatorów i przewoźników z przystanków komunikacyjnych, których właścicielem lub zarządzającym jest gmina Bieruń oraz z tytułu naliczonych kar za opóźnienia bądź brak kursów linii autobusowych, opłaty ewidencyjne, odsetki oraz koszty egzekucyjne. Dochody majątkowe: Wpływy dochodów ze sprzedaży składników mienia	51.016,88 zł  50.820,68 zł  196,20 zł
Rozdział 60016	Drogi publiczne gminne Dochody wykonano łącznie w 104,83 %, w tym: Dochody bieżące:	278.529,45 zł  278.529,45 zł

Dochody z tytułu kar umownych w tym 1 500,00 zł - Novum Stone Expert Sp z o.o. kary umowne za nieterminowe wykonanie przedmiotu umowy; 7 788,93 zł - Libud Liberda Sp. j. kary umowne za nieterminowe wykonanie przedmiotu umowy; 234 049,32 zł - PGG S.A. ugoda - zwrot kosztów profilaktycznego zabezpieczenia nawierzchni wraz z podbudową dróg: ul. Trochy, ul. Kudery, ul. Macierzyńskiego i ul. Wylotowa; 10 000,00 zł - EUROVIA Polska Sp. z o.o. ugoda mediacyjna z dnia 31.08.2021 r., 477,20 zł – KANBUD, odkup drewna pozyskanego z wycinki drzew - boczne drogi ul. Barańcowej - ul. Stanisława Ligonia i ul. Józefa Lompy, ponadto wpływy z opłat, dochody z najmu i dzierżawy oraz opłata parkingowa.

<b>Dział</b>	<b>700</b>	<b>Gospodarka mieszkaniowa</b>	<b>4.484.124,08 zł</b>
Rozdział	70004	Różne jednostki obsługi gospodarki mieszkaniowej, w tym: Dochody wykonano w 92,81 %. Dochody bieżące:	2.477.433,49 zł  2.477.433,49 zł
		Wpływy z różnych opłat, dochody z najmu i dzierżawy, wpływy z tytułu refaktur dotyczących dostawy mediów oraz odsetki. Zaległości z tytułu czynszu wraz z odsetkami za lokale na koniec 2021 r. wyniosły na lokalach mieszkalnych 2.099.201,35 zł. Gmina na drogę sądową skierowała sprawy w zakresie zaległości na lokalach mieszkalnych wraz z odsetkami o łącznej wartości zaległości 1.247.463,01 zł. W celu ściągnięcia należności czynszowych podejmowane są na bieżąco rozmowy z najemcami, wizje w lokalach mieszkalnych, wysyłane są wezwania do zapłaty, następuje wypowiedzanie umów najmu, kierowanie spraw na drogę postępowania sądowego a ostatecznie przeprowadzane są eksmisje. W 2021 roku wysłano 342 wezwań do zapłaty, 47 wezwań ostatecznych, skierowano 15 spraw do sądu. Zawarto 7 umów na spłatę należności na łączną kwotę 25.979,75 zł oraz 1 umowę na spłatę należności zasądzonych na łączną kwotę 6.205,00 zł. Ustanowiono hipotekę przymusową na kwotę 10.754,33 zł. Kierując wezwania do zapłaty zaległości, jednocześnie mieszkańcy są informowani o możliwości skorzystania z pomocy tj. dodatku mieszkaniowego, pomocy społecznej, rozłożenia zaległości na raty, spłaty zadłużenia w formie świadczenia rzeczowego (odpracowanie czynszu).	
Rozdział	70005	Gospodarka gruntami i nieruchomościami, w tym: Dochody wykonano łącznie w 109,96 %. Dochody bieżące:	1.536.500,84 zł  496.169,28 zł
		Wpływy z opłat za trwały zarządek, użytkowanie, służebności i użytkowanie wieczyste nieruchomości (kwota zaległości 63.067,88 zł), opłata przekształceniowa (zaległości 108,32 zł), planistyczna oraz odsetki od nieterminowych wpłat oraz zwrot sporządzenia kosztów operatu szacunkowego nieruchomości i dokumentacji. Hipoteka przymusowa ustanowiona związku z zaległościami w zakresie opłat z tytułu wieczystego użytkowania 9.043,22 zł. Zaległości dotyczące wzrostu wartości nieruchomości w kwocie 58.562,40 zł zostały zabezpieczone poprzez wpis do hipoteki przymusowej.	

	Dochody majątkowe:	1.040.331,59 zł
	Wpływy z tytułu przekształcenia prawa użytkowania wieczystego przysługującego osobom fizycznym w prawo własności w kwocie 24.336,66 zł, odszkodowania za przejęte nieruchomości pod inwestycje celu publicznego oraz sprzedaż nieruchomości	
Rozdział 70095	Pozostała działalność, w tym dochody bieżące: Dochody wykonano w 97,93 %.	470.189,75 zł
	Wpływy z różnych opłat, dochody z najmu i dzierżawy, wpływy z tytułu refaktur dotyczących dostawy mediów oraz odsetki. Zaległości z tytułu czynszu za lokale użytkowe to 18.648,64 zł Gmina na drogę sądową skierowała sprawy w łącznej kwocie 18 026,87 zł. W związku z COVID 19 i wprowadzonymi dla przedsiębiorców ograniczeniami, odroczone termin płatności w kwocie 1.099,28 zł, skutki obniżenia stawek czynszów dla przedsiębiorców to 21.613,50 zł.	
<b>Dział 710</b>	<b>Działalność usługowa</b>	<b>100.851,59 zł</b>
Rozdział 71012	Ośrodki dokumentacji geodezyjnej i kartograficznej Dochody wykonano 109,98 % Kary umowne za nieterminową realizację zlecenia w zakresie prac geodezyjnych.	5.759,75 zł
Rozdział 71035	Cmentarze, w tym dochody bieżące: Wpływy z opłat za miejsca na cmentarzu. Dochody wykonano w 101,95 %.	49.446,84 zł
Rozdział 71095	Pozostała działalność, w tym dochody bieżące: Wpływy z usług w Domach Przedpogrzebowych.	45.645,00 zł
<b>Dział 750</b>	<b>Administracja publiczna</b>	<b>11.871,83 zł</b>
Rozdział 75011	Urzędy wojewódzkie w tym dochody bieżące: Dochody z tytułu prowizji od udzielonej informacji adresowej.	6,20 zł
Rozdział 75023	Urzędy gmin (miast i miast na prawach powiatu), w tym dochody bieżące: Dochody z tytułu odsetek od lokat na rachunku bankowym w kwocie, wpływy z tytułu kar oraz z usług.	8.998,64 zł
Rozdział 75075	Promocja jednostek samorządu terytorialnego, w tym dochody bieżące: Dochody nie były planowane. Wpływy ze sprzedaży wyrobów, w tym min. kalendarzy, pocztówek oraz kubków.	2.319,47 zł
Rozdział 75095	Pozostała działalność, w tym dochody bieżące: Dochody nie były planowane. Wpływy ze sprzedaży wyrobów	547,52 zł 547,52 zł
<b>Dział 754</b>	<b>Bezpieczeństwo publiczne i ochrona przeciwpożarowa</b>	<b>53.828,82 zł</b>
Rozdział 75412	Ochotnicza straż pożarna, w tym: dochody bieżące: Wpływy z różnych dochodów oraz odszkodowania za szkody na mieniu. Dochody majątkowe:	18.774,02 zł 11.456,95 zł 7.317,07

	Wpływy ze sprzedaży składników majątkowych, w tym samochodu wykorzystywanego przez OSP	
Rozdział 75416	Straż gminna (miejska), w tym dochody bieżące: Wpływy z tytułu nakładanych mandatów przez Straż Miejską oraz kosztów upomnień. Dochody wykonano w 112,44 %.	35.054,80 zł
<b>Dział 756</b>	<b>Dochody od osób prawnych, od osób fizycznych i od innych jednostek nieposiadających osobowości prawnej oraz wydatki związane z ich poborem</b>	<b>57.805.111,21 zł</b>
Rozdział 75601	Wpływy z podatku dochodowego od osób fizycznych, w tym dochody bieżące: Podatek od działalności gospodarczej osób fizycznych, opłacany w formie karty podatkowej. Dochód z tego tytułu realizuje Urząd Skarbowy. Dochody łącznie wykonano w 67,41 %.	4.044,84 zł
Rozdział 75615	Wpływy z podatku rolnego, podatku leśnego, podatku od czynności cywilnoprawnych, podatków i opłat lokalnych od osób prawnych i innych jednostek organizacyjnych, w tym dochody bieżące: Podatek od nieruchomości, podatek rolny, leśny od środków transportu, podatek od czynności cywilno-prawnych realizowany przez Urzędy Skarbowe oraz odsetki od nieterminowych wpłat z tytułu podatków i opłat w tym rozliczenie z tytułu kompensaty z przedsiębiorstwem górniczym w zakresie podatku od budowli usytuowanych w wyrobiskach górniczych.  W 2021 roku zastosowano zwolnienia z podatku od nieruchomości na podstawie Uchwały Rady Miejskiej w Bieruniu w sprawie okresowego zwolnienia z podatku od nieruchomości, przedsiębiorców, których dotyczyło ograniczenie prowadzenia działalności w związku z COVID 19, kwota zwolnienia 99.032,68 zł. Stan zaległości w podatku od nieruchomości na dzień 31.12.2021 r. wynosi 430.315,97 zł. Na przedmiotowe zaległości zostały wystawione upomnienia oraz tytuły wykonawcze. Podstawę wymiaru podatku rolnego stanowi powierzchnia przeliczeniowa użytków rolnych, a stawka podatkowa jest uzależniona od średniej ceny skupu żyta. Opodatkowaniu podatkiem leśnym podlegają grunty sklasyfikowane w ewidencji gruntów i budynków jako lasy. Dochody łącznie wykonano w 100,54 %.	21.206.850,19 zł
Rozdział 75616	Wpływy z podatku rolnego, podatku leśnego, podatku od spadków i darowizn, podatku od czynności cywilnoprawnych oraz podatków i opłat lokalnych od osób fizycznych, w tym dochody bieżące: Podatek od nieruchomości, rolny, leśny od środków transportu, targowa, odsetki oraz podatki realizowane przez Urzędy Skarbowe w tym podatek od spadków i darowizn, podatek od czynności cywilnoprawnych.	5.715.425,38 zł

Stan zaległości w podatku od nieruchomości od osób fizycznych na dzień 31.12.2021 r. wyniósł 491.220,30 zł. Na zaległości podatkowe wystawiano upomnienia, a w przypadku nieuregulowania upomnienia, tytuły wykonawcze. Zaległości dotyczące 4 podatników w kwocie 214.235,36 zł zostały zabezpieczone poprzez wpis do hipoteki przymusowej. W zakresie podatku od nieruchomości umorzono odsetki w kwocie 153,78 zł. W związku z zwalczaniem skutków pandemii rozłożono na raty i odroczone termin płatności podatków w kwocie 17.222,94 zł. Ponadto zastosowano zwolnienia z podatku od nieruchomości na podstawie Uchwały Rady Miejskiej w Bieruniu w sprawie okresowego zwolnienia z podatku od nieruchomości, przedsiębiorców, których dotyczyło ograniczenie prowadzenia działalności w związku z COVID 19, kwota zwolnienia 23.731,78 zł oraz pozostałych zwolnień w kwocie 4.138,15 zł.

W zakresie podatku od środków transportowych, stan zaległości od osób fizycznych na koniec okresu sprawozdawczego wynosi 58.328,29 zł.

Na pozostałe zaległości prowadzone jest administracyjne oraz sądowe postępowanie egzekucyjne. Wobec dłużników prowadzone są administracyjne postępowanie egzekucyjne. W czasie prowadzenia windykacji zaległości, wystawiono tytuły wykonawcze oraz wydano decyzje określające zobowiązanie podatkowe.

Podstawę wymiaru podatku rolnego stanowi powierzchnia przeliczeniowa użytków rolnych, a stawka podatkowa jest uzależniona od średniej ceny skupu żyta. Opodatkowaniu podatkiem leśnym podlegają grunty sklasyfikowane w ewidencji gruntów i budynków jako lasy.

Opłata targowa pobierana jest od osób handlujących na terenie miasta, a wysokość wpływów z tego tytułu cechuje sezonowość. Wpływy te wzrastają w okresie letnim i przedświątecznym. Gmina Bieruń nie posiada własnego gminnego targowiska.

Dochody łącznie wykonano w 107,56 %.

Rozdział 75618 Wpływy z innych opłat stanowiących dochody jednostek samorządu terytorialnego na podstawie ustaw, w tym dochody bieżące: 792.057,15 zł

Wpływy z opłaty skarbowej, z opłat za zezwolenia na sprzedaż alkoholu, zajęcie pasa drogowego, wpłaty z opłat egzaminacyjnych, kosztów upomnień oraz różnych opłat. Rekompensata utraconych dochodów w kwocie 3.349,00 zł z tytułu zwolnienia w 2021 roku sprzedających z opłaty targowej.

Dochody z opłat za zezwolenia na sprzedaż alkoholu realizowano w 98,25 %. Dochody wykonano w wysokości 452.917,35 zł. Wpływy z części opłaty za zezwolenie na sprzedaż napojów alkoholowych w obrocie hurtowym, zrealizowano w kwocie 50.601,98 zł, co stanowi 100 % planowanych dochodów

Wpływy z opłaty skarbowej zostały wykonane w 106,12 %. Na planowaną kwotę 200.000,00 zł wpłynęło 212.243,23 zł. Opłata skarbowa pobierana

jest od czynności administracyjnych (wydawanie decyzji, wydawanie zaświadczeń, zezwoleń, podejmowanie czynności technicznych) przez urzędy, których siedziby znajdują się na terenie gminy Bieruń. Obowiązek opłaty skarbowej ciąży na osobach prawnych i fizycznych. Stawki wynikają z ustawy o opłacie skarbowej.

Rozdział 75619	Wpływy z różnych rozliczeń, w tym dochody bieżące: Wpływy z opłaty eksploatacyjnej od przedsiębiorstw górniczych węgla kamiennego, kalkulowane na podstawie informacji otrzymanej od podatnika w zakresie planowanego na dany rok budżetowy wydobycia. Znacząca pozycja w budżecie, wymagała jednak korekty planu w stosunku do pierwotnej deklaracji. Dochody wykonano w 100,00 % planu po zmianach.	1.517.533,47 zł
Rozdział 75621	Udziały gmin w podatkach stanowiących dochód budżetu państwa w tym dochody bieżące: Podatek dochodowy od osób fizycznych oraz od osób prawnych. Dochody szacuje Ministerstwo Finansów. Na 2021 rok zaplanowano dochody z tego tytułu w kwocie 23.181,645,00 zł, wykonano w kwocie 25.092.566,00 zł, dochody te zrealizowano w 108,24 %. Udziały we wpływach z podatku dochodowego od osób prawnych (CIT) na plan roczny po zmianach w wysokości 2.904.001,39 zł dochody wykonane zostały w wysokości 3.476.634,18 zł, tj. 119,72 % planu. Realizacja tych dochodów wynika z rozliczeń dokonywanych przez urzędy skarbowe, do których wpływają podatki od osób prawnych mających siedzibę lub organizacyjnie wydzielone oddziały na terenie gminy Bieruń.	28.569.200,18 zł
<b>Dział 801</b>	<b>Oświata i wychowanie</b>	<b>2.157.260,32 zł</b>
Rozdział 80101	Szkoły podstawowe, w tym dochody bieżące: Dochody z tytułu wynajmu pomieszczeń szkolnych, wpłat za zużycie wody w lokalach mieszkalnych w budynkach szkolnych, odsetek od nieterminowego wykonanie usług i kapitalizacji środków na rachunku bankowym. Dochody wykonano w 100,68 %.	846.319,79 zł
Rozdział 80104	Przedszkola, w tym dochody bieżące: Dochody z tytułu opłat za pobyt dzieci w przedszkolach, wynajmu pomieszczeń, kapitalizacji środków na rachunku bankowym i odsetek, wpłat za zużycie wody w lokalach mieszkalnych w budynkach przedszkolnych, odszkodowania. Dochody wykonano w 108,60 %.	409.786,73 zł
Rozdział 80148	Stołówki szkolne i przedszkolne, w tym dochody bieżące: z tytułu odpłatności za wyżywienie w stołówkach. Dochody wykonano w 82,99 %.	901.153,80 zł
<b>Dział 851</b>	<b>Ochrona zdrowia</b>	<b>60,00</b>
Rozdział 85195	Pozostała działalność Dochody bieżące z tytułu, nie były planowane. Pokrycie kosztów transportu osób do Tychów, które dowożone były przez OSP na szczepienia przeciwko COVOD 19	60,00

<b>Dział</b>	<b>852</b>	<b>Pomoc społeczna</b>	<b>83.460,17 zł</b>
Rozdział	85214	Zasiłki i pomoc w naturze oraz składki na ubezpieczenia emerytalne i rentowe w tym dochody bieżące z tytułu zwrotu nienależnie pobranego zasiłku oraz odpłatność za pobyt w DPS. Dochody wykonano w 99,33 %.	11.919,22 zł
Rozdział	85216	Zasiłki stałe dochody z tytułu zwrotu nienależnie pobranych zasiłków stałych Dochody zrealizowano w 5,17 %	517,00 zł
Rozdział	85219	Ośrodki pomocy społecznej, w tym dochody bieżące: z tytułu zwrotu kosztów upomnienia oraz refaktur. Dochody zrealizowano w 99,65 %.	31.888,40 zł
Rozdział	85228	Usługi opiekuńcze i specjalistyczne usługi opiekuńcze w tym dochody bieżące: odpłatności za usługi opiekuńcze świadczone u podopiecznych MOPS-u. Dochody wykonano w 105,13 %.	26.281,60 zł
Rozdział	85295	Pozostała działalność, w tym dochody bieżące: Wpływy z usług i różnych dochodów, w tym zwroty z tytułu refundacji prac społecznie użytecznych, odpłatności w Senior +. Dochody wykonano w 62,27 %.	12.853,95 zł
<b>Dział</b>	<b>855</b>	<b>Rodzina</b>	<b>104.258,13 zł</b>
Rozdział	85501	Świadczenie wychowawcze Wpływy z tytułu nienależnie pobranych świadczeń wychowawczych wraz z odsetkami oraz zwrot nienależnie pobranych świadczeń wychowawczych. Dochody wykonano w 43,30 %.	11.950,81 zł
Rozdział	85502	Świadczenia rodzinne, świadczenie z funduszu alimentacyjnego oraz składki na ubezpieczenia emerytalne i rentowe z ubezpieczenia społecznego Wpływy z tytułu nienależnie pobranych świadczeń rodzinnych, z funduszu alimentacyjnego wraz z odsetkami Dochody wykonano w 196,39 %.	92.304,35 zł
Rozdział	85503	Karta Dużej Rodziny Dochody z tytułu prowizji za wydanie duplikatu karty Dochody nie były planowane.	2,97 zł
<b>Dział</b>	<b>900</b>	<b>Gospodarka komunalna i ochrona środowiska</b>	<b>4.891.711,61 zł</b>
Rozdział	90001	Gospodarka ściekowa i ochrona środowiska Dochody bieżące: Prowizja za zmniejszenie naturalnej retencji terenu Dochód nie był planowany. Dochody majątkowe: Wpływy ze sprzedaży składników majątkowych	5.580,39 zł 854,39 zł 4.726,00 zł

Rozdział 90002	Gospodarka odpadami, w tym dochody bieżące: Wpływy z innych lokalnych opłat pobieranych przez jednostki samorządu terytorialnego na podstawie odrębnych ustaw tj. tzw. opłata śmieciowa.  Zaległości na koniec roku to kwota 128.755,22 zł. Wydatki poniesione przez gminę w samym tylko zakresie odbierania odpadów na terenie miasta to w 2021 roku 6.073.882,50 zł. Wydatki znacznie przekroczyły dochody.	4.782.989,26 zł
Rozdział 90003	Oczyszczanie miast i wsi Dochody bieżące Wpływy z tytułu kar i odszkodowań, dochody nie były planowane	700,00 zł
Rozdział 90004	Utrzymanie zieleni w miastach i gminach dochody bieżące, z tytułu wycinki drzew	9.360,30 zł
Rozdział 90005	Ochrona powietrza atmosferycznego i klimatu Dochody bieżące. Wpływy z różnych dochodów, w tym nagroda Dzień Ziemi oraz Czyste powietrze- uruchomienie punktu konsultacyjnego	30.706,60 zł
Rozdział 90015	Oświetlenie ulic, placów i dróg, w tym: Dochody bieżące: dochody bieżące nie były planowane, a pochodzą z odszkodowań, najmu i dzierżawy, pozostałych odsetek oraz refaktur za energię elektryczną.	11.724,41 zł
Rozdział 90019	Wpływy i wydatki związane z gromadzeniem środków z opłat i kar za korzystanie ze środowiska, w tym dochody bieżące: Wpływy z tytułu tzw. opłat i kar za korzystanie ze środowiska. Dochody wykonano w 99,97 %.	49.987,27 zł
Rozdział 90020	Wpływy i wydatki związane z gromadzeniem środków z opłat produktowych, w tym dochody bieżące: Wpływy opłaty produktowej. Dochody nie były planowane.	1,71 zł
Rozdział 90095	Pozostała działalność Dochody z tytułu różnych dochodów.	661,67 zł
<b>Dział 926</b>	<b>Kultura fizyczna</b>	<b>1.032.631,19 zł</b>
Rozdział 92601	Obiekty sportowe, w tym dochody bieżące: Wpływy z tytułu, wynajmu obiektu, powierzchni reklamowej, ze sprzedaży biletów oraz karnetów, organizacji zajęć, z tytułu refaktur za dostawę gazu oraz odsetki od nieterminowych wpłat. Dochody wykonano w 102,14 %.	991.362,87 zł
Rozdział 92695	Pozostała działalność, w tym dochody bieżące: Wpływy z tytułu refaktur oraz różnych dochodów. Dochody wykonano w 82,54 %.	41.268,32 zł
<b>Razem dochody własne</b>		<b>71.054.715,28 zł</b>
<b>SUBWENCJE</b>		
<b>Dział 758</b>	<b>Różne rozliczenia</b>	<b>18.106.837,00 zł</b>
Rozdział 75801	Część oświatowa subwencji ogólnej dla jednostek samorządu terytorialnego, w tym dochody bieżące:	15.301.805,00 zł



Wpływy z tytułu subwencji oświatowej ogólnej na prowadzenie szkół podstawowych i gimnazjów. Dochody wykonano w 100,00 %.

Rozdział 75802 Uzupelnienie subwencji ogólnej dla jednostek samorządu terytorialnego 2.805.032,00 zł  
Dochody bieżące. Dochód nie był planowany

**Razem subwencja 18.106.837,00 zł**

**DOCHODY ZWIĄZANE Z REALIZACJĄ ZADAŃ Z ZAKRESU ADMINISTRACJI RZĄDOWEJ**

**Dział 010 Rolnictwo i leśnictwo 66.154,81 zł**

Rozdział 01095 Pozostała działalność, w tym dochody bieżące: 66.154,81 zł  
dotacje celowe otrzymane z budżetu państwa na realizację zadań bieżących z zakresu zadań zleconych w tym zwrotu podatku akcyzowego zawartego w cenie oleju napędowego wykorzystywanego do produkcji rolnej. Dochody wykonano w 100,00 %.

**Dział 750 Administracja publiczna 162.582,19 zł**

Rozdział 75011 Urzędy wojewódzkie, w tym dochody bieżące: 123.877,19 zł  
dotacje celowe otrzymane z budżetu państwa na realizację zadań bieżących z zakresu zadań zleconych w tym na pokrycie części wynagrodzeń z zakresu ewidencji ludności, urzędu stanu cywilnego, spraw obronnych oraz ewidencji podmiotów gospodarczych. Dochody wykonano w 94,29 %.

Rozdział 75056 Spis powszechny i inne, w tym dochody bieżące: 38.705,00 zł  
dotacje celowe otrzymane z budżetu państwa na realizację zadań bieżących z zakresu zadań zleconych w tym realizację spisu rolnego. Dochody wykonano w 100,00 %.

**Dział 751 Urzędy naczelnych organów władzy państwowej, kontroli i ochrony prawa oraz sądownictwa 3.700,00 zł**

Rozdział 75101 Urzędy naczelnych organów władzy państwowej, kontroli i ochrony prawa, w tym dochody bieżące: 3.700,00 zł  
dotacje celowe otrzymane z budżetu państwa na realizację zadań bieżących z zakresu zadań zleconych w tym na realizację wydatków związanych z prowadzeniem i aktualizacją stałego rejestru wyborców. Dochody wykonano w 100,00 %.

**Dział 754 Bezpieczeństwo publiczne i ochrona przeciwpożarowa 900,00 zł**

Rozdział 75414 Obrona cywilna, w tym dochody bieżące: 900,00 zł  
Dotacje celowe otrzymane z powiatu na zadania bieżące realizowane na podstawie porozumień (umów) między jednostkami samorządu terytorialnego na konserwację syren alarmowych. Dochody wykonano w 100,00 %.

**Dział 801 Oświata i wychowanie 231.306,51 zł**

Rozdział 80153 Zapewnienie uczniom prawa do bezpłatnego dostępu do podręczników, materiałów edukacyjnych lub materiałów ćwiczeniowych, w tym dochody bieżące: 231.306,51 zł

dotacje celowe otrzymane z budżetu państwa na realizację zadań bieżących z zakresu zadań zleconych w tym na realizację wydatków przeznaczonych wyposażenie szkół w podręczniki oraz materiały edukacyjne i ćwiczeniowe. Dochody wykonano w 95,63 %.

<b>Dział</b>	<b>851</b>	<b>Ochrona zdrowia</b>	<b>552,50 zł</b>
Rozdział	85195	Pozostała działalność, w tym dochody bieżące: dotacje celowe otrzymane z budżetu państwa na realizację zadań bieżących z zakresu zadań zleconych w tym na realizację wydatków dotyczących sfinansowania kosztów wydawanych przez gminę decyzji w sprawach świadczeniobiorców innych niż ubezpieczeni spełniających kryterium dochodowe. Dochody wykonano w 84,74 %.	552,50 zł
<b>Dział</b>	<b>852</b>	<b>Pomoc społeczna</b>	<b>4.818,24 zł</b>
Rozdział	85215	Dodatki mieszkaniowe, w tym dochody bieżące: dotacje celowe otrzymane z budżetu państwa na realizację zadań bieżących z zakresu zadań zleconych w tym wypłatę dodatku energetycznego. Dochody wykonano w 90,39 %	4.818,24 zł
<b>Dział</b>	<b>855</b>	<b>Rodzina</b>	<b>26.844.257,89 zł</b>
Rozdział	85501	Świadczenie wychowawcze dotacje celowe otrzymane z budżetu państwa na realizację wypłat świadczeń wychowawczych. Dochody wykonano w 99,85 %.	26.844.130,90 zł
Rozdział	85502	Świadczenia rodzinne, świadczenie z funduszu alimentacyjnego oraz składki na ubezpieczenia emerytalne i rentowe z ubezpieczenia społecznego dotacje celowe otrzymane z budżetu państwa na realizację świadczeń rodzinnych, z funduszu alimentacyjnego oraz składki na ubezpieczenia emerytalne i rentowe z ubezpieczenia społecznego. Dochody wykonano w 96,48 %.	4.942.828,30 zł
Rozdział	85503	Karta Dużej Rodziny dotacje celowe otrzymane z budżetu państwa na zadań związanych z wydawaniem Karty Dużej Rodziny. Dochody wykonano w 100,00 %.	818,00 zł
Rozdział	85504	Wspieranie rodziny Dotacja na zasiłki w ramach rządowego programu „DOBRY START”. Dochody wykonano w 100,00 %.	310,00 zł
Rozdział	85513	Składki na ubezpieczenie zdrowotne opłacane za osoby pobierające niektóre świadczenia rodzinne, zgodnie z przepisami ustawy o świadczeniach rodzinnych oraz za osoby pobierające zasiłki dla opiekunów, zgodnie z przepisami ustawy z dnia 4 kwietnia 2014 r. o ustaleniu i wypłacie zasiłków dla opiekunów Dotacja na składki ubezpieczenia zdrowotnego oraz na zasiłek dla opiekuna i specjalny zasiłek opiekuńczy.	56.170,69 zł

Dochody wykonano w 92,14 %.

**Razem dochody związane z realizacją zadań zleconych** **27.314.272,14 zł**

**DOCHODY ZWIĄZANE Z REALIZACJĄ ZADAŃ ZAWARTYCH NA PODSTAWIE POROZUMIEŃ Z ORGANAMI ADMINISTRACJI RZĄDOWEJ**

**Dział 710 Działalność usługowa** **5 000,00 zł**

Rozdział 71035 Cmentarze, w tym dochody bieżące: **5 000,00 zł**

dotacje celowe otrzymane z budżetu państwa na zadania bieżące związane z opieką nad cmentarzami i grobami wojennymi. Dochody wykonano w 100,00 %.

**Dział 852 Pomoc społeczna** **13.167,00 zł**

Rozdział 85205 Zadania w zakresie przeciwdziałania przemocy w rodzinie **13.167,00 zł**

dotacje celowe otrzymane z budżetu państwa na zadania bieżące związane z przeciwdziałaniem przemocy. Dochody wykonano w 100,00 %.

**Razem dochody związane z realizacją zadań zawartych na podstawie porozumień z organami administracji rządowej** **18.167,00 zł**

**DOCHODY ZWIĄZANE Z REALIZACJĄ ZADAŃ Z ZAKRESU EDUKACYJNEJ OPIEKI WYCHOWAWCZEJ W RAMACH PROGRAMÓW RZĄDOWYCH**

**Dział 854 Edukacyjna opieka wychowawcza** **11.695,00 zł**

Rozdział 85415 Pomoc materialna dla uczniów, w tym dochody bieżące: **11.695,00 zł**

dotacje celowe otrzymane z budżetu państwa na realizację zadań bieżących gmin z zakresu edukacyjnej opieki wychowawczej finansowanych w całości przez budżet państwa w ramach programów rządowych „Wyprawka szkolna”. Dochody wykonano w 100,00 %.

**Razem dochody związane z realizacją zadań z zakresu edukacyjnej opieki wychowawczej w ramach programów rządowych** **11.695,00 zł**

**DOCHODY ZWIĄZANE Z REALIZACJĄ ZADAŃ ZAWARTYCH NA PODSTAWIE POROZUMIEŃ (UMÓW) MIĘDZY JEDNOSTKAMI SAMORZĄDU TERYTORIALNEGO**

**Dział 900 Gospodarka komunalna i ochrona środowiska** **78.345,00 zł**

Rozdział 90003 Oczyszczanie miast i wsi, w tym dochody bieżące: **78.345,00 zł**

Dotacje celowe otrzymane z powiatu na zadania bieżące realizowane na podstawie porozumień (umów) między jednostkami samorządu terytorialnego na zimowe utrzymanie dróg. Dochód zrealizowany w 100 %

**Razem dochody związane z realizacją zadań zawartych na podstawie porozumień (umów) między jednostkami samorządu terytorialnego** **78.345,00 zł**

**DOCHODY ZWIĄZANE Z REALIZACJĄ WŁASNYCH ZADAŃ BIEŻĄCYCH I INWESTYCYJNYCH GMIN**

**Dział 801 Oświata i wychowanie** **887.013,00 zł**

Rozdział 80104 Przedszkola **851.709,00 zł**

dochody bieżące: **851.709,00 zł**

	dotacje celowe otrzymane z budżetu państwa na realizację własnych zadań bieżących gmin w tym realizację zadań własnych w zakresie wychowania przedszkolnego. Dochody wykonano w 100,00 %.	
Rozdział 80149	Realizacja zadań wymagających stosowania specjalnej organizacji nauki i metod pracy dla dzieci w przedszkolach, oddziałach przedszkolnych w szkołach podstawowych i innych formach wychowania przedszkolnego. Dochody bieżące wykonano w 100,00 %, a przeznaczono wynagrodzenia pracowników przedszkolnych.	35.304,00 zł
<b>Dział 852</b>	<b>Pomoc społeczna</b>	<b>686.314,86 zł</b>
Rozdział 85213	Składki na ubezpieczenie zdrowotne opłacane za osoby pobierające niektóre świadczenia z pomocy społecznej, niektóre świadczenia rodzinne oraz za osoby uczestniczące w zajęciach w centrum integracji społecznej, w tym: dotacje celowe otrzymane z budżetu państwa na realizację własnych zadań bieżących gmin, w tym wypłatę zasiłków oraz opłacanie składek na ubezpieczenia zdrowotne. Dochody wykonano w 98,64 %.	24.264,65 zł
Rozdział 85214	Zasiłki i pomoc w naturze oraz składki na ubezpieczenia emerytalne i rentowe, w tym: dotacje celowe otrzymane z budżetu państwa na realizację własnych zadań bieżących gmin w tym wypłat zasiłków z pomocy społecznej. Dochody wykonano w 94,10 %.	106.117,59 zł
Rozdział 85216	Zasiłki stałe, w tym: dotacje celowe otrzymane z budżetu państwa na realizację własnych zadań bieżących gmin w tym wypłat zasiłków stałych. Dochody wykonano w 98,58 %.	277.079,50 zł
Rozdział 85219	Ośrodki pomocy społecznej dotacje celowe otrzymane z budżetu państwa na realizację własnych zadań bieżących gmin w tym na pokrycie części kosztów funkcjonowania Miejskiego Ośrodka Pomocy Społecznej oraz wypłatę dodatków dla pracowników socjalnego. Dochody wykonano w 99,91 %.	227.853,12 zł
Rozdział 85230	Posiłek w szkole i w domu, w tym: dotacje celowe otrzymane z budżetu państwa na realizację własnych zadań bieżących gmin na dofinansowanie realizacji rządowego programu „Pomoc państwa w zakresie dożywiania”. Dochody wykonano w 100,00 %.	51 000,00 zł
<b>Dział 854</b>	<b>Edukacyjna opieka wychowawcza</b>	<b>2.859,52 zł</b>
Rozdział 85415	Pomoc materialna dla uczniów, w tym: dotacje celowe otrzymane z budżetu państwa na realizację własnych zadań bieżących gmin na pokrycie kosztów udzielania edukacyjnej pomocy materialnej dla uczniów o charakterze socjalnym - stypendia i zasiłki szkolne dla uczniów najuboższych, wyprawka szkolna. Dochody wykonano w 65,38 %.	2.859,52 zł
<b>Dział 926</b>	<b>Kultura fizyczna</b>	<b>100.000,00 zł</b>
Rozdział 92601	Obiekty sportowe	100.000,00 zł

dotacje celowe otrzymane z GZM na modernizację obiektów sportowych.

**Razem dochody związane z realizacją własnych zadań bieżących i inwestycyjnych gmin 1.676.187,38 zł**

**DOCHODY OTRZYMANE Z FUNDUSZY CELOWYCH I POZOSTAŁYCH JEDNOSTEK ZALICZANYCH DO SEKTORA FINANSÓW PUBLICZNYCH**

**Dział 600 Transport i łączność 995.458,64**  
Rozdział 60016 Drogi publiczne gminne 995.458,64

Dochody majątkowe

Dochody bieżące to dotacje otrzymane z państwowych funduszy celowych na realizację zadań inwestycyjnych jednostek sektora finansów publicznych na zadanie w zakresie ul. Mieszka I

Dochody zrealizowano w 100 %

**Dział 801 Oświata i wychowanie 1.606.400,00 zł**

Rozdział 80101 Szkoły podstawowe 1.606.400,00 zł

Dochody bieżące to dotacje otrzymane z państwowych funduszy celowych na realizację zadań bieżących jednostek sektora finansów publicznych, w tym na zadanie pod nazwą „Laboratoria przyszłości”

Dochody majątkowe:

Dotacja z Ministerstwa Sportu na realizację Sali gimnastycznej przy Szkole Podstawowej nr 1. 1.100.000,00 zł

**Dział 851 Ochrona zdrowia 1.085.881,97 zł**

Rozdział 85149 Programy profilaktyki zdrowotnej 44.391,60 zł

Dochody bieżące to dotacje otrzymane z państwowych funduszy celowych na realizację zadań bieżących jednostek sektora finansów publicznych, w tym na programy zdrowotne. Dochód nie był planowany, gmina otrzymała refundację wydatków poniesionych za program zdrowotny

85195 Pozostała działalność 1.041.490,37 zł

Środki z Funduszu Przeciwdziałania COVID 19, zaplanowano dochody w kwocie 41.490,37 zł, ponadto 1.000.000,00 zł nieplanowany dochód z tytułu nagrody w konkursie „Najbardziej odporna gmina”

**Dział 855 Rodzina 2.000,00 zł**

Rozdział 85504 Wspieranie rodziny 2.000,00 zł

Środki z Funduszu Pracy otrzymane na realizację zadań wynikających z odrębnych ustaw. Środki na „Asystenta rodziny”

**Dział 921 Kultura i ochrona dziedzictwa narodowego 23.439,97 zł**

Rozdział 92195 Pozostała działalność 23.439,97 zł

Dotacje otrzymane z państwowych funduszy celowych na realizację zadań bieżących jednostek sektora finansów publicznych. Środki na realizację nowego grobu wojennego oraz wykonanie oznakowania mogił

Powstańców Śląskich oraz upowszechnianie informacji o grobach wojennych żołnierzy i Powstańców Śląskich na terenie gminy Bieruń.

**Razem dochody otrzymane z funduszy celowych i pozostałych jednostek zaliczanych do sektora finansów publicznych 3.713.180,58 zł**

**DOTACJE CELOWE W RAMACH PROGRAMÓW FINANSOWANYCH Z UDZIAŁEM ŚRODKÓW EUROPEJSKICH**

<b>Dział</b>	<b>600</b>	<b>Transport i łączność</b>	<b>3.414.658,57 zł</b>
Rozdział	60017	Drogi wewnętrzne	3.414.658,57 zł
		Dochody wykonano łącznie w 100,00 %, w tym:	
		Dochody majątkowe:	3.414.658,57 zł
		Wpływy z tytułu dotacji na Budowę drogi łączącej ul. Ekonomiczną z ul. Hodowlaną	
<b>Dział</b>	<b>700</b>	<b>Gospodarka mieszkaniowa</b>	<b>4.211.442,61 zł</b>
Rozdział	70004	Różne jednostki obsługi gospodarki mieszkaniowej, w tym:	41.070,35 zł
		Dochody majątkowe:	41.070,35 zł
		Dotacje celowe w ramach programów finansowanych z udziałem środków europejskich oraz środków, o których mowa w art. 5 ust. 1 pkt 3 oraz ust. 3 pkt 5 i 6 ustawy, lub płatności w ramach budżetu środków europejskich, a dotyczą rozliczenia wydatków na zadaniu obejmującym termomodernizację budynków wielorodzinnych.	
Rozdział	70095	Pozostała działalność	4.170.372,26 zł
		Dochody majątkowe:	4.170.372,26 zł
		Dotacje celowe w ramach programów finansowanych z udziałem środków europejskich oraz środków, o których mowa w art. 5 ust. 1 pkt 3 oraz ust. 3 pkt 5 i 6 ustawy, lub płatności w ramach budżetu środków europejskich, a dotyczą kompleksowej strategii niskoemisyjnej – Centrum przesiadkowe – etap I.	
<b>Dział</b>	<b>750</b>	<b>Administracja publiczna</b>	<b>59.108,14 zł</b>
Rozdział	75023	Urzędy gmin (miast i miast na prawach powiatu), w tym:	59.108,14 zł
		Dochody bieżące:	59.108,14 zł
		Dotacje celowe w ramach programów finansowanych z udziałem środków europejskich oraz środków, o których mowa w art. 5 ust. 1 pkt 3 oraz ust. 3 pkt 5 i 6 ustawy, lub płatności w ramach budżetu środków europejskich dotyczą zadania obejmującego eliminację zdrowotnych czynników ryzyka.	
<b>Dział</b>	<b>851</b>	<b>Ochrona zdrowia</b>	<b>124.583,30 zł</b>
Rozdział	85154	Przeciwdziałanie alkoholizmowi	124.583,30 zł
		dochody bieżące:	124.583,30 zł
		Dotacje celowe w ramach programów finansowanych z udziałem środków europejskich "Daj sobie szansę – podniesienie jakości dostępności usług wsparcia rodziny, wspierające procesy deinstytucjonalizacji", realizowane w Świetlicach wsparcia dziennego przez MOPS	124.583,30 zł

<b>Dział</b>	<b>900</b>	<b>Gospodarka komunalna i ochrona środowiska</b>	<b>102.050,72 zł</b>
Rozdział	90015	Oświetlenie ulic, placów i dróg, w tym dochody majątkowe:	102.050,72 zł
		Dotacje celowe w ramach programów finansowanych z udziałem środków europejskich oraz środków, o których mowa w art. 5 ust. 1 pkt 3 oraz ust. 3 pkt 5 i 6 ustawy, lub płatności w ramach budżetu środków europejskich, realizowanych przez jednostki samorządu terytorialnego. Dochody planowano na zadanie „Instalacja efektywnego energetycznie oświetlenia na terenie gminy Bieruń”.	102.050,72 zł

**Razem dotacje celowe w ramach programów finansowanych z udziałem środków europejskich** **7.911.843,34 zł**

#### Dochody łącznie

Wyszczególnienie	Plan	Plan po zmianach	Wykonanie	%
<b>OGÓŁEM DOCHODY, w tym :</b>	<b>124 430 292,06</b>	<b>125 060 828,66</b>	<b>129 885 242,72</b>	<b>103,86</b>
<b>Dochody bieżące</b>	<b>107 817 188,00</b>	<b>113 679 626,05</b>	<b>118 909 061,35</b>	<b>104,60</b>
<b>Dochody majątkowe</b>	<b>16 613 104,06</b>	<b>11 381 202,61</b>	<b>10 976 181,37</b>	<b>96,44</b>
<b>z czego :</b>				
Dochody własne	64 676 174,00	69 325 747,08	71 054 715,28	102,49
Subwencje	15 258 403,00	15 301 805,00	18 106 837,00	118,33
Dochody związane z realizacją zadań z zakresu administracji rządowej	27 485 372,00	27 552 138,41	27 314 272,14	99,14
Dochody związane z realizacją zadań zawartych na podstawie porozumień z organami administracji rządowej	5 000,00	18 167,00	18 167,00	100,00
Dochody związane z realizacją zadań z zakresu edukacyjnej opieki wychowawczej w ramach programów rządowych	0,00	11 695,00	11 695,00	100,00
Dochody związane z realizacją zadań zawartych na podstawie porozumień (umów) między jednostkami samorządu terytorialnego	278 345,00	78 345,00	78 345,00	100,00
Dochody związane z realizacją własnych zadań bieżących i inwestycyjnych gmin	4 014 200,00	1 688 904,00	1 676 187,38	99,25
Dochody otrzymane z funduszy celowych i pozostałych jednostek zaliczanych do sektora finansów publicznych	0,00	2 668 498,64	3 713 180,58	139,15
Dotacje celowe w ramach programów finansowanych z udziałem środków europejskich	12 712 798,06	8 415 528,53	7 911 843,34	94,01
<b>Razem</b>	<b>124 430 292,06</b>	<b>125 060 828,66</b>	<b>129 885 242,72</b>	<b>103,86</b>

## Dochody wykonane przez jednostki budżetowe.

Realizacja dochodów budżetowych w 2021 roku była prowadzona przez Urzędy Skarbowe oraz wydziały, referaty urzędu miejskiego, szkoły podstawowe, przedszkola i gimnazja, Miejski Ośrodek Pomocy Społecznej oraz Bieruński Ośrodek Sportu i Rekreacji.

Urzędy Skarbowe prowadziły obsługę dochodów w zakresie m.in. udziału w podatku dochodowym od osób prawnych, karty podatkowej i podatku od czynności cywilnoprawnych.

**Szkoły podstawowe** - zrealizowano wpływy w kwocie 32.319,79 zł i obejmuje wpływy z tytułu wynajmu pomieszczeń, wpłat za zużycie wody oraz odsetek bankowych.

**Przedszkola** - zrealizowano wpływy w kwocie 132.299,41 zł, i obejmuje wpływy z tytułu wynajmu pomieszczeń, wpłat za zużycie wody, opłat za pobyt dzieci w przedszkolu oraz odsetek bankowych.

**Stołówki szkolne i przedszkolne** - zrealizowano wpływy w kwocie 901.153,80 zł i obejmuje wpływy z tytułu opłat za posiłki w stołówkach szkolnych.

**Miejski Ośrodek Pomocy Społecznej** - zrealizowano wpływy w kwocie 137.469,92 zł z tytułu zwrotu nienależnie pobranych świadczeń, zwrotu kosztów utrzymania dziecka w rodzinie zastępczej, zwrot kosztów upomnienia, odszkodowanie za nieterminową przesyłkę oraz odsetki na rachunku bankowym, odpłatności za pobyt w Senior +, odpłatności za usługi opiekuńcze oraz pobytu w DPS i schronisku.

**Bieruński Ośrodek Sportu i Rekreacji** - zrealizowano wpływy w kwocie 1.032.631,19 zł i stanowi wpływy z tytułu najmu, refaktur, odsetek, rozliczenia podatku VAT oraz usług w zakresie sportu i rekreacji.

## III. WYKONANIE WYDATKÓW BUDŻETOWYCH

Plan wydatków ogółem po zmianach zamknął się kwotą 134.915.982,82 zł, w tym wydatki bieżące kwotą 109.746.265,53 zł, a wydatki majątkowe kwotą 25.169.717,29 zł.

Wykonanie wydatków ogółem wynosiło 125.655.969,45 zł, co stanowi 93,14 % planu po zmianach, z czego 104.177.321,68 zł przeznaczono wydatki bieżące. Wydatki majątkowe wyniosły 21.478.647,77 zł i zostały wykonane w 85,34 %

### Wykonanie wydatków bieżących

<b>Dział 010 Rolnictwo i łowiectwo</b>	<b>105.129,10 zł</b>
Plan wydatków bieżących w dziale wykonano w 98,29 %.	
Rozdział 01030 Izby rolnicze	4.926,62 zł
-wydatki związane z realizacją zadań statutowych	4.926,62 zł
W ramach rozdziału wydatki bieżące poniesiono na:	
obowiązkową wpłatę gminy na rzecz Izby Rolniczej w wysokości 2 % uzyskanych wpływów z podatku rolnego.	
Rozdział 01095 Pozostała działalność	100.202,48 zł
-wydatki związane z realizacją zadań statutowych	97.405,33 zł
-wynagrodzenia i składki od nich naliczane	2.797,15 zł



W ramach rozdziału wydatki bieżące poniesiono na:  
zwrot z dotacji w kwocie 64.857,66 zł podatku akcyzowego rolnikom oraz 1.297,15 zł na koszty realizacji zwrotu podatku, nagrody w konkursach koron, korowodów dożynkowych, organizację dożynek oraz wykonanie dekoracji i wystaw dożynkowych.

<b>Dział 600</b>	<b>Transport i łączność</b>	<b>5.737.342,20 zł</b>
	Plan wydatków bieżących w dziale wykonano w 97,76 %. Takie wykonanie wynika przede wszystkim terminów rozliczeń zadań oraz oszczędności po przetargach.	
Rozdział 60004	Lokalny transport zbiorowy	4.900.831,14 zł
	-dotacje na zadania bieżące	3.964.499,00 zł
	-wydatki związane z realizacją zadań statutowych	936.332,14 zł
	W ramach rozdziału wydatki bieżące poniesiono na: zakup materiałów i wyposażenia w tym: zakup tablic informacyjnych z nazwami ulic, elementów odblaskowych oraz zakup biletów parkingowych, zakup energii, zakup usług remontowych, zakup usług pozostałych, komunikację mikrobusem, przewóz dzieci i młodzieży niepełnosprawnej do ośrodków edukacji specjalnej, dodatkowe przewozy nieregularne, opłaty czynszowe. Dotacje na realizację transportu publicznego w kwocie 3.964.499,00 zł na linie o nr L, 31, 54, 56, 95, 181, 251, 262, 274, 536, 627, 686 oraz na liniach 931, 995.	
Rozdział 60016	Drogi publiczne gminne	551.455,33 zł
	-wydatki związane z realizacją zadań statutowych	547.166,15 zł
	-wynagrodzenia i składki od nich naliczane	4.289,18 zł
	W ramach rozdziału wydatki bieżące poniesiono na: zakup materiałów i wyposażenia w tym: zakup tablic informacyjnych z nazwami ulic, luster drogowych, elementów odblaskowych oraz zakup biletów parkingowych, poniesiono koszty zajęcia pasa drogowego GDDKiA, ponadto wydatki poniesiono na uzgodnienia dokumentacji projektowych, przeglądy mostowe i przepustów, nadzór inwestorski, badania natężenia ruchu kolejowego, organizację ruchu, uzgodnienia branżowe. Wykonano remonty bieżące nawierzchni asfaltowych, dróg, chodników i placów o nawierzchniach innych niż asfaltowe oraz urządzeń, odwadniających, remonty kapitalne dróg, chodników, zabudowano urządzenia bezpieczeństwa drogowego, regulację wjazdów i zasuw, umocnienia skarp, zapłacono za utrzymanie oznakowania pionowego i poziomego dróg, parkingów i placów.	
Rozdział 60017	Drogi wewnętrzne	285.055,73 zł
	Wydatki bieżące, w tym:	285.055,73 zł
	Wydatki jednostek budżetowych, z czego:	285.055,73 zł
	-wydatki związane z realizacją zadań statutowych	285.055,73 zł
	W ramach rozdziału wydatki bieżące poniesiono na:	

zakup materiałów i wyposażenia w tym tablic z nazwami ulic, aktualizację dokumentacji projektowej. Wykonano remonty bieżące nawierzchni asfaltowych, dróg, chodników i placów o nawierzchniach innych niż asfaltowe oraz urządzeń odwadniających, wykonano umocnienie skarp, poniesiono wydatki na utrzymanie oznakowania pionowego i poziomego dróg, parkingów i placów w Bieruniu.

**Dział 700 Gospodarka mieszkaniowa 3.739.490,19 zł**

Plan wydatków bieżących w dziale wykonano w 83,29 %. Takie wykonanie wynika przede wszystkim z niższych niż planowano wypłat odszkodowań za grunty zajęte pod drogi publiczne.

Rozdział 70004 Różne jednostki obsługi gospodarki mieszkaniowej 2.491.903,12 zł

-wydatki związane z realizacją zadań statutowych 2.490.226,12 zł

-świadczenia na rzecz osób fizycznych 1.677,00 zł

W ramach rozdziału wydatki bieżące poniesiono na: obsługę mieszkań komunalnych, w tym zakup materiałów i urządzeń niezbędnych do wymiany w budynkach komunalnych, zakup energii, wody, gazu oraz ciepła, dokonano również remontów w zakresie min. instalacji elektrycznej wraz z usuwaniem awarii elektrycznych i wodno-kanalizacyjnych oraz remonty i naprawy w lokalach przed ich ponownym zasiedleniem.

Poniesiono koszty obsługi i konserwacji wymiennikowni ciepła, koszty utrzymania mieszkań komunalnych, wykonano deratyzację budynków komunalnych, poniesiono koszty zrzutu ścieków i opróżniania szamb. Ponadto poniesiono wydatki na przeglądy roczne budynków. Dokonano wypłat odszkodowania za brak lokali socjalnych i tymczasowych.

Rozdział 70005 Gospodarka gruntami i nieruchomościami 1.056.209,62 zł

-wydatki związane z realizacją zadań statutowych 1.056.209,62 zł

W ramach rozdziału wydatki bieżące poniesiono na: Środki wydatkowano na odszkodowania oraz regulację stanu prawnego gruntów.

Rozdział 70095 Pozostała działalność 191.377,45 zł

-wydatki związane z realizacją zadań statutowych 191.377,45 zł

W ramach rozdziału wydatki bieżące poniesiono na: zakup gazu, wody, energii do budynku przy ul. Wawelskiej 35 oraz Triady, remonty oraz konserwacje pieców gazowych, przegląd urządzeń technicznych przez dozór techniczny, zapłacono za usługi kominiarskie, przeglądy roczne budynków, wykonanie ekspertyz technicznych.

**Dział 710 Działalność usługowa 275.757,47 zł**

Plan wydatków bieżących w dziale wykonano w 64,83 %. Takie wykonanie wynika m.in. mniejszych niż zakładano wydatków na prace geodezyjne i kartograficzne.

Rozdział 71004 Plany zagospodarowania przestrzennego 115.906,89 zł

	-wydatki związane z realizacją zadań statutowych	110.026,89 zł
	-wynagrodzenia i składki od nich naliczane	5.880,00 zł
	W ramach rozdziału wydatki bieżące poniesiono na:	
	prace nad miejscowym planem zagospodarowania przestrzennego, opracowanie decyzji o warunkach zabudowy oraz decyzji o ustaleniu lokalizacji inwestycji celu publicznego, przygotowanie dokumentów do opracowania planów miejscowych, realizacja planów miejscowych, koszty związane z naliczeniem opłaty planistycznej, ogłoszenia, opinie, badania, opinie urbanistyczne do zapisów mpzp, zakupy map, koszty ogłoszeń w prasie, operaty szacunkowe, opracowania geodezyjne i inne.	
Rozdział 71012	Ośrodki dokumentacji geodezyjnej i kartograficznej	88.997,28 zł
	-wydatki związane z realizacją zadań statutowych	88.997,28 zł
	W ramach rozdziału wydatki bieżące poniesiono na:	
	podziały nieruchomości, wznowienia granic nieruchomości, ogłoszenia w prasie nt. dzierżawy lub zbycia gruntów gminnych, koszty operatów szacunkowych, określających wartość zbywanych lub nabywanych nieruchomości, zakupy map, wypisów z rejestru gruntów, opłaty sądowe.	
Rozdział 71035	Cmentarze	30.118,19 zł
	-wydatki związane z realizacją zadań statutowych	30.118,19 zł
	W ramach rozdziału wydatki bieżące poniesiono na:	
	zakup energii oraz wody dla potrzeb użytkowników cmentarza przy ul. Soleckiej, zakup usług pozostałych, opieka nad grobami wojennymi, administrowanie cmentarzem przy ul. Soleckiej.	
Rozdział 71095	Pozostała działalność	40.735,11 zł
	-wydatki związane z realizacją zadań statutowych	40.735,11 zł
	W ramach rozdziału wydatki bieżące poniesiono na:	
	zakup materiałów i wyposażenia do Domu Przedpogrzebowego przy ul. Soleckiej, zakup energii oraz wody do domów przedpogrzebowych, zakup gazu do domu przedpogrzebowego przy ul. Krakowskiej, zapłacono za zarządzanie domami przedpogrzebowymi, konserwację, awaryjne naprawy.	
<b>Dział 730</b>	<b>Nauka</b>	<b>19.440,00 zł</b>
	Plan wydatków bieżących w dziale wykonano w 97,20 %.	
Rozdział 73016	Pomoc materialna dla studentów i doktorantów	19.440,00 zł
	Wydatki bieżące, w tym:	19.440,00 zł
	W ramach rozdziału wydatki bieżące poniesiono na:	
	stypendia dla studentów, których było 9	
<b>Dział 750</b>	<b>Administracja publiczna</b>	<b>10.675.499,26 zł</b>
	Plan wydatków bieżących w dziale wykonano w 88,84 %.	
Rozdział 75011	Urzędy wojewódzkie	249.207,51 zł
	-wydatki związane z realizacją zadań statutowych	7.005,78 zł
	-wynagrodzenia i składki od nich naliczane	243.201,73 zł
	W ramach rozdziału wydatki bieżące poniesiono na:	

wynagrodzenia i pochodne od wynagrodzeń oraz wydatki rzeczowe związane z realizacją zadań zleconych z zakresu administracji, z budżetu gminy poniesiono łącznie wydatki w kwocie 125.330,32 zł, natomiast z dotacji na zadania zlecone 123.877,19 zł.

Rozdział 75022 Rady gmin (miast i miast na prawach powiatu)	330.188,90 zł
-świadczenia na rzecz osób fizycznych	288.656,37 zł
-wydatki związane z realizacją zadań statutowych	41.532,53 zł
W ramach rozdziału wydatki bieżące poniesiono na: zakup materiałów biurowych, zakup usług i artykułów spożywczych oraz kwiatów, usługi telefonii komórkowej oraz wypłata diet.	
Rozdział 75023 Urzędy gmin (miast i miast na prawach powiatu)	8.634.563,80 zł
-świadczenia na rzecz osób fizycznych	26.593,41 zł
-wydatki związane z realizacją zadań statutowych	1.642.441,65 zł
-wynagrodzenia i składki od nich naliczane	6.633.468,28 zł
Wydatki na programy finansowane z udziałem środków, o których mowa w art.5 ust.1 pkt 2 i 3	332.060,46 zł
W ramach rozdziału wydatki bieżące poniesiono na: wydatki poniesione w ramach urzędu, wydatki wynagrodzenia oraz pochodne od wynagrodzeń, składki na fundusz PFRON, odpisy na zakładowy fundusz świadczeń socjalnych, delegacje służbowe, ryczałty oraz szkolenia. Ponadto wydatki związane z utrzymaniem budynku, koszty ubezpieczeń, telefonów, usługi pocztowe, bankowe, usługi prawnicze, audyty, przeglądy instalacji oraz urządzeń, koszty eksploatacji i utrzymania samochodów służbowych, wydatki związane z zakupem materiałów biurowych, eksploatacyjnych i niezbędnego wyposażenia oraz prenumeraty czasopism. Pozostałe usługi w tym malowanie, drobne remonty, wykonanie tablic, papieru firmowego i wizytówek, usługi introligatorskie, fotograficzne, koszty postępowania sądowego, wykonanie ekspertyz i analiz, składki członkowskie z tytułu przynależności do stowarzyszeń. Koszty licencji, aktualizacji systemów informatycznych, konserwacji. W ramach wydatków na programy finansowane z udziałem środków, o których mowa w art.5 ust.1 pkt 2 i 3, zrealizowano zadanie pod nazwą „Eliminowanie zdrowotnych czynników ryzyka Urzędu Miejskiego w Bieruniu”, zrealizowano zakup materiałów ochrony indywidualnej (maseczki filtrujące) na potrzeby szkoleń w ramach projektu „Eliminowanie zdrowotnych czynników ryzyka Urzędu Miejskiego w Bieruniu”, zakupiono ergonomiczne wyposażenie stanowisk pracy zgodnie z indywidualnymi potrzebami pracowników, wyposażenie biurowe, obsługę tłumaczenia wyjazdu służbowego w ramach projektu „Przyjazny urząd – profesjonalny urzędnik, delegacje służbowe zagraniczne w ramach projektu „Przyjazny urząd – profesjonalny urzędnik oraz delegacje pracowników w ramach projektu "Eliminowanie zdrowotnych czynników ryzyka w UM w Bieruniu". Ponadto pokryto koszty szkolenia zamkniętego dla pracowników UM w Bieruniu w ramach projektu "Eliminowanie zdrowotnych czynników ryzyka w UM w Bieruniu"	

Rozdział 75056 Spis powszechny i inne	38.705,00 zł
-wydatki związane z realizacją zadań statutowych	565,00 zł
-wynagrodzenia i składki od nich naliczane	38.140,00 zł
W ramach rozdziału wydatki bieżące poniesiono na:	
Organizację i przeprowadzenie Spisu rolnego. Środki w 100 % pochodzą z dotacji na zadania zlecone.	
Rozdział 75075 Promocja jednostek samorządu terytorialnego	235.441,17 zł
-wydatki związane z realizacją zadań statutowych	224.785,17 zł
-wynagrodzenia i składki od nich naliczane	10.656,00 zł
W ramach rozdziału wydatki bieżące poniesiono na:	
usługi tłumaczenia dokumentów, ubezpieczenia wyjazdów, usługi transportowe, usługi projektowania graficznego i drukowania bannerów, plakatów, flag, ulotek, zaproszeń, folderów, broszur, wykonanie okolicznościowych witraży, projektów, nagrań, zakup kalendarzy, dyplomów, publikacje prasowe i emisje radiowe, nagrody w konkursach, gadzety, materiały promocyjne, pamiątki, pozostałe opłaty, udział w konkursie "Samorządowy Lider Edukacji", zakup książek i albumów, usługi gastronomiczne, oznakowanie projektów budżetu partycypacyjnego.	
Rozdział 75085 Wspólna obsługa jednostek samorządu terytorialnego	732.583,09 zł
-wydatki związane z realizacją zadań statutowych	98.294,29 zł
-wynagrodzenia i składki od nich naliczane	633.728,80 zł
-świadczenia na rzecz osób fizycznych	560,00 zł
W ramach rozdziału wydatki bieżące poniesiono na:	
utrzymanie Bieruńskiego Centrum Usług było sfinansowane w całości z budżetu gminy i obejmują deputaty dla pracowników wynikających z przepisów dotyczących bezpieczeństwa i higieny pracy, wynagrodzenia i pochodne od wynagrodzeń osobowych pracowników, umowy zlecenia oraz umowy o dzieło, zakup materiałów, artykułów biurowych, środków czystości, druków oraz wyposażenia, zakup książek dla wyróżniających się uczniów, konserwację i naprawy, badania pracowników z zakresu medycyny pracy, usługi pozostałe takie jak m.in. usługi komunalne, przeglądy, prowizja bankowa, opłaty z tytułu zakupu usług telekomunikacyjnych, podróże służbowe krajowe, szkolenia pracowników.	
Rozdział 75095 Pozostała działalność	454.809,79 zł
-dotacje na zadania bieżące	308.187,00 zł
-wydatki związane z realizacją zadań statutowych	110.860,54 zł
-wynagrodzenia i składki od nich naliczane	35.762,25 zł
W ramach rozdziału wydatki bieżące poniesiono min. na:	
składkę stałą na Związek Metropolitalny w kwocie 303.187,00 zł, składkę członkowską na rzecz Stowarzyszenia Lokalna Grupa Działania „Ziemia Pszczyńska” 19.696,00 zł, składkę członkowską na rzecz Związku Gmin i Powiatów Subregionu Centralnego Województwa Śląskiego – 7.022,52 zł, składkę członkowską na rzecz Śląskiego Związku Gmin i Powiatów – 8.583,08 zł, składkę członkowską na rzecz Stowarzyszenia Gmin Górniczych w Polsce – 10.120,00 zł, składkę członkowską na rzecz Związku Miast Polskich –	

6.450,00 zł, opłatę za wydanie interpretacji indywidualnej przepisów prawa podatkowego. Wykonano ocenę ex-post realizacji Gminnego Programu Rewitalizacji Miasta Bierunia na lata 2016-2020, za cenę 10.947,00 zł. Ponadto realizowano zadania z dotacji w zakresie upowszechniania informacji o grobach wojennych

<b>Dział 751</b>	<b>Urzędy naczelnych organów władzy państwowej, kontroli i ochrony prawa oraz sądownictwa</b>	<b>3.700,00 zł</b>
	Plan wydatków bieżących w dziale wykonano w 100,00 %.	
Rozdział 75101	Urzędy naczelnych organów władzy państwowej, kontroli i ochrony prawa -wynagrodzenia i składki od nich naliczane	3.700,00 zł 3.700,00 zł
	W ramach rozdziału wydatki bieżące z dotacji na zadania zlecone poniesiono na prowadzenie i aktualizacja stałego rejestru wyborców w 2021 r.	
<b>Dział 754</b>	<b>Bezpieczeństwo publiczne i ochrona przeciwpożarowa</b>	<b>1.705.816,82 zł</b>
	Plan wydatków bieżących w dziale wykonano w 93,00 %. Takie wykonanie wynika przede wszystkim z optymalizacji wydatków statutowych.	
Rozdział 75404	Komendy wojewódzkie Policji	5.000,00 zł
	Dotacje na zadania bieżące. Wpłaty jednostek na państwowy fundusz celowy - pomoc finansowa dla Policji.	5 000,00 zł
Rozdział 75412	Ochotnicze straże pożarne	337.188,32 zł
	-świadczenia na rzecz osób fizycznych	61.650,00 zł
	-wydatki związane z realizacją zadań statutowych	230.834,24 zł
	-wynagrodzenia i składki od nich naliczane	44.704,08 zł
	W ramach rozdziału wydatki bieżące poniesiono na: składki na ubezpieczenia, wypłatę równoważnika pieniężnego za udział w akcji, utracony zarobek, obsługę i konserwację sprzętu OSP, poniesiono wydatki na zakupy materiałów i wyposażenia związanego z bieżącym funkcjonowaniem jednostek OSP min. paliwa, umundurowania bojowego druhów, poniesiono wydatki związane z utrzymaniem i eksploatacją remiz strażackich, wykonano badania, przeglądy, konserwację oraz legalizację specjalistycznego wyposażenia.	
Rozdział 75414	Obrona cywilna	294.062,89 zł
	-wydatki związane z realizacją zadań statutowych	122.290,64 zł
	-wynagrodzenia i składki od nich naliczane	170.819,75 zł
	-świadczenia na rzecz osób fizycznych	952,50 zł
	W ramach rozdziału wydatki bieżące poniesiono na: zakup materiałów, wyposażenia i usług w tym min. zakup paliwa, agregatów, materiałów biurowych, sprzętu, konserwację systemu alarmowego, badania techniczne oraz rejestrację pojazdów, usługi introligatorskie, transportowe w akcji ratowniczej i podczas ćwiczeń, utrzymanie systemu wodowskazów.	
Rozdział 75416	Straż Miejska	1.059.565,61 zł
	-świadczenia na rzecz osób fizycznych	13.940,29 zł
	-wydatki związane z realizacją zadań statutowych	107.319,79 zł

	-wynagrodzenia i składki od nich naliczane	938.305,53 zł
	W ramach rozdziału wydatki bieżące poniesiono na:	
	wydatki wynagrodzenia oraz składki od nich naliczane, zakup paliwa, środków czystości, materiałów biurowych, energii, wody, zakup usług remontowych obejmujących środki transportu, badania, wydatki związane z bieżącym funkcjonowaniem jednostki oraz obsługą monitoringu, koszty postępowań sadowych związanych z egzekucją mandatów, szkolenia.	
Rozdział 75478	'Usuwanie skutków klęsk żywiołowych	10.000,00 zł
	- dotacje na zadania bieżące	10.000,00 zł
	Dotacja celowa na pomoc finansową udzielaną między jednostkami samorządu terytorialnego na dofinansowanie własnych zadań bieżących, udzielono dotacji gminie Nowy Targ na usuwanie skutków pożaru we wsi Nowa Biała.	10.000,00 zł
<b>Dział 757</b>	<b>Obsługa długu publicznego</b>	<b>242.146,49 zł</b>
	Plan wydatków bieżących w dziale wykonano w 51,52 %. Takie wykonanie wynika przede wszystkim ze stawki WIBOR, determinującej wysokość odsetek.	
Rozdział 75702	Obsługa papierów wartościowych, kredytów i pożyczek jednostek samorządu terytorialnego	242.146,49 zł
	Wydatki na obsługę długu	242.146,49 zł
	W ramach rozdziału wydatki bieżące poniesiono na:	242.146,49 zł
	zapłatę odsetek od zaciągniętych kredytów, pożyczek oraz obligacji.	
<b>Dział 758</b>	<b>Różne rozliczenia</b>	<b>0,00 zł</b>
Rozdział 75818	Rezerwy ogólne i celowe	0,00 zł
	Wydatki bieżące, w tym:	0,00 zł
	Wydatki jednostek budżetowych, z czego:	0,00 zł
	-wydatki związane z realizacją zadań statutowych	0,00 zł
	W ramach rozdziału zaplanowano rezerwę Burmistrza w kwocie 200.000,00 zł, natomiast rezerwę celową w kwocie 327.000,00 zł. Z rezerwy Burmistrza dokonano przesunięć na łączną kwotę 74.828,96 zł, z rezerwy celowej dokonano przesunięć na kwotę 65.000,00 zł z przeznaczeniem walkę z pandemią. Z rezerw nie dokonywano w 2021 roku wydatków.	
<b>Dział 801</b>	<b>Oświata i wychowanie</b>	<b>30.589.705,24 zł</b>
	Plan wydatków bieżących w dziale wykonano w 96,62 %.	
Rozdział 80101	Szkoły podstawowe	14.015.273,47 zł
	-dotacje na zadania bieżące	2.004,44 zł
	-świadczenia na rzecz osób fizycznych	14.253,21 zł
	-wydatki związane z realizacją zadań statutowych	1.590.455,86 zł
	-wynagrodzenia i składki od nich naliczane	12.382.792,13 zł

Wydatki na programy finansowane z udziałem środków, o których mowa w art.5 ust.1 pkt 2 i 3 25.767,83 zł

Subwencja oświatowa pokryła wydatki w kwocie ogółem 8.647.721,00 zł w tym wynagrodzenia osobowe pracowników wraz z pochodnymi, wyposażenie w sprzęt szkolny pomieszczeń szkolnych w związku z prowadzeniem edukacji włączającej, odpisy na zakładowy fundusz świadczeń socjalnych.

Z budżetu gminy pokryte zostały wydatki ogółem w kwocie 5.301.832,03 zł, w tym zakup deputatów dla pracowników zgodnie z przepisami bhp oraz wypłata zapomóg zdrowotnych dla nauczycieli, umowy zlecenia oraz umowy o dzieło, zakup materiałów, artykułów biurowych, środków czystości, druków oraz uzupełnienie wyposażenia, zakup pomocy dydaktycznych i naukowych oraz książek do bibliotek szkolnych, koszty eksploatacji i utrzymania, oraz pozostałe wydatki bieżące w zakresie funkcjonowania placówek i szkolenia pracowników.

W Szkołach Podstawowych realizowano projekt „UPCYCLING - A PROJECT FROM BOTTOM TO TOP” w ramach Programu Erasmus+. Poniesione wydatki łącznie to 25.767,83 zł, były sfinansowane ze środków unijnych i obejmowały zakup artykułów na naradę on-line grupy roboczej krajów partnerskich biorących udział w projekcie, zakup usług pozostałych oraz delegacje zagraniczne pracowników. Celem głównym projektu jest wymiana dobrych praktyk oraz wypracowywanie narzędzi, metod i programów edukacyjnych na rzecz rozwijania kluczowych kompetencji. Projekt jest realizowany przez Szkołę Podstawową nr 1. Ponadto w 2021 roku rozpoczęto realizację zadania pod nazwą „LABORATORIA PRZYSZŁOŚCI”. Poniesione wydatki łącznie 14.848,17 zł były sfinansowane w ramach środków przyznanych z Funduszu Przeciwdziałania COVID-19, które przeznaczono na zakup materiałów i wyposażenia. Laboratoria Przyszłości to inicjatywa edukacyjna realizowana przez Ministerstwo Edukacji i Nauki we współpracy z Centrum GovTech w Kancelarii Prezesa Rady Ministrów. W ramach programu szkoły zostaną doposażone w sprzęt i pomoce dydaktyczne, które umożliwią prowadzenie zajęć w sposób ciekawy, angażujący uczniów oraz sprzyjający rozwijaniu ich zainteresowań i pasji. Celem programu jest budowanie kompetencji kreatywnych i technicznych wśród młodzieży.

Ponadto poniesiono wydatki na pokrycie kosztów nauczyciela religii w punkcie katechetycznym w Oświęcimiu w kwocie 2.004,44 zł. W 2021 roku rozpoczęto realizację projektu „Dostępna Szkoła” , wydatki w kwocie 6.000,00 zł poniesiono wynagrodzenie liderów projektu.

Rozdział 80104 Przedszkola	9.312.819,20 zł
-dotacje na zadania bieżące	399.389,57 zł
-świadczenia na rzecz osób fizycznych	10.642,02 zł
-wydatki związane z realizacją zadań statutowych	1.442.632,82 zł
-wynagrodzenia i składki od nich naliczane	7.460.154,79 zł
W ramach rozdziału wydatki bieżące poniesiono na:	



Dotację w 399.389,57 zł dla niepublicznej jednostki systemu oświaty w tym dotacja dla Niepublicznego Przedszkola „Karolek” w Bieruniu. – średnio uczestniczyło 63 dzieci w ciągu roku

Poniesiono wydatki w kwocie 122.108,50 zł na zwroty kosztów dotacji udzielanych na dzieci-mieszkańców Bierunia, uczęszczających do niepublicznych przedszkoli, znajdujących się na terenie innych gmin, w tym Katowice, Tychy, Oświęcim, Goczałkowice-Zdrój – średnio 15 dzieci w ciągu roku.

Wydatki realizowane przez przedszkola były sfinansowane z subwencji w kwocie 1.528.159,00 zł, z dotacji celowej oraz środków z budżetu gminy. W 2021 roku otrzymano 851.709,00 zł z budżetu Wojewody jako dotację celową na realizację zadań własnych w zakresie wychowania przedszkolnego, którą przeznaczono wynagrodzenia osobowe pracowników przedszkoli. Z budżetu gminy pokryte zostały wydatki w kwocie ogółem 6.398.753,13 zł, w tym zakup deputatów dla pracowników zgodnie z przepisami bhp, szkolenia oraz wypłata zapomóg zdrowotnych dla nauczycieli, wynagrodzenia osobowe pracowników przedszkoli i składki od nich, odpisy na zakładowy fundusz świadczeń socjalnych, umowy zlecenia oraz umowy o dzieło, zakup materiałów, artykułów biurowych, środków czystości, druków oraz uzupełnienie wyposażenia, zakup pomocy przedszkolnych, poniesiono koszty związane z bieżącym utrzymaniem budynków w tym związanych z eksploatacją, ubezpieczeniami oraz przeglądami. Ponadto poniesiono wydatki na organizację nowego przedszkola, w tym zakup pomocy dydaktycznych oraz drobnego wyposażenia.

Rozdział 80113	Dowożenie uczniów do szkół	14.600,01 zł
	-wydatki związane z realizacją zadań statutowych	14.600,01 zł
	W ramach rozdziału wydatki bieżące poniesiono na: zwrot rodzicom kosztów dowozu do szkół dzieci niepełnosprawnych z Bierunia.	
Rozdział 80146	Dokształcanie i doskonalenie nauczycieli	57.937,27 zł
	-wydatki związane z realizacją zadań statutowych	57.937,27 zł
	W ramach rozdziału wydatki bieżące poniesiono na: dopłatę do czesnego dokształcającym się nauczycielom w kwocie łącznej 21.730,00 zł, szkolenia Rad Pedagogicznych to wydatek 36.207,27 zł.	
Rozdział 80148	Stołówki szkolne	1.173.136,94 zł
	-wydatki związane z realizacją zadań statutowych	850.294,11 zł
	-wynagrodzenia i składki od nich naliczane	322.842,83 zł
	W ramach rozdziału wydatki bieżące poniesiono na: W 2021 roku wydatkowano z budżetu gminy w kwotę 1.173.136,94 zł poniesiono koszty wynagrodzenia osobowe oraz pochodne od wynagrodzeń, zakup środków żywności na potrzeby stołówki w Szkole Podstawowej Nr 3, w Przedszkolu Nr 1, w Przedszkolu Nr 2 oraz Przedszkolu nr 3, odpisy na zakładowy fundusz świadczeń socjalnych.	

Rozdział 80149	Realizacja zadań wymagających stosowania specjalnej organizacji nauki i metod pracy dla dzieci w przy	1.351.879,41 zł
	-dotacje na zadania bieżące	538.686,41 zł
	-wynagrodzenia i składki od nich naliczane	803.193,00 zł
	-wydatki związane z realizacją zadań statutowych	10.000,00 zł
	W ramach rozdziału wydatki bieżące poniesiono na:	
	Wydatki w kwocie 777.889,00 zł poniesiono z subwencji oświatowej, na realizację zadań wymagających stosowania specjalnej organizacji nauki i metod pracy dla dzieci w przedszkolach, oddziałach przedszkolnych w szkołach podstawowych i innych formach wychowania przedszkolnego, udzielono dotacji w kwocie 538.686,41 zł dla Niepublicznego Przedszkola „Karolek” w Bieruniu na dzieci niepełnosprawne – średnio 16 dzieci w ciągu roku (w 2020 roku była to 6 dzieci). Wydatki w kwocie 764.198,00 zł poniesione w tym rozdziale były pokryte w ramach subwencji oświatowej i obejmują wynagrodzenia osobowe pracowników przedszkoli. Z dotacji wojewody poniesiono wydatki w kwocie 35.304,00 zł z przeznaczeniem na pokrycie kosztów wynagrodzeń pracowników przedszkoli.	
Rozdział 80150	Realizacja zadań wymagających stosowania specjalnej organizacji nauki i metod pracy dla dzieci i młodzieży	4.280.623,00 zł
	-wynagrodzenia i składki od nich naliczane	4.280.623,00 zł
	Poniesione wydatki były sfinansowane w ramach subwencji oświatowej w kwocie 4.280.623,00 zł i obejmują zakup deputatów dla pracowników zgodnie z przepisami bhp, wynagrodzenia osobowe wraz z pochodnymi pracowników szkół, zakup materiałów, artykułów biurowych, środków czystości, druków oraz uzupełnienie wyposażenia, zakup pomocy dydaktycznych i naukowych oraz książek do bibliotek szkolnych, zużycie energii elektrycznej, ciepłej, wody i gazu, konserwacje oraz roboty awaryjne i drobne remonty, badania pracowników z zakresu medycyny pracy, koszty utrzymania i eksploatacji placówek.	
Rozdział 80153	Zapewnienie uczniom prawa do bezpłatnego dostępu do podręczników, materiałów edukacyjnych lub materiałów ćwiczeniowych	231.306,51 zł
	-wynagrodzenia i składki od nich naliczane	231.306,51 zł
	Wydatki z dotacji celowej w kwocie 231.306,51 zł wyposażenie szkół w podręczniki oraz materiały edukacyjne i ćwiczeniowe.	
Rozdział 80195	Pozostała działalność	152.129,43 zł
	-wydatki związane z realizacją zadań statutowych	147.590,52 zł
	-wynagrodzenia i składki od nich naliczane	4.538,91 zł
	W ramach rozdziału wydatki bieżące poniesiono na:	
	umowy zlecenia dla ekspertów biorących udział w pracach komisji egzaminacyjnych do spraw awansu zawodowego nauczycieli, odpisy na fundusz świadczeń socjalnych dla nauczycieli emerytów i rencistów. Wydatki ponosiło Bieruńskie Centrum Usług. Ponadto poniesiono wydatki na nagrody dla wyróżniających się uczniów.	
<b>Dział 851</b>	<b>Ochrona zdrowia</b>	<b>768.617,55 zł</b>

Plan wydatków bieżących w dziale wykonano w 77,80 %.

Rozdział 85149	Programy polityki zdrowotnej	136.084,50 zł
	- dotacje na realizację zadań bieżących	5.000,00 zł
	- wydatki związane z realizacją zadań statutowych	131.084,50 zł
	W ramach rozdziału wydatki bieżące poniesiono na:	
	W roku 2021 poniesiono również wydatki na program zdrowotny dotyczący rehabilitacji dzieci i młodzieży niepełnosprawnej w warunkach domowych z terenu gminy Bieruń oraz szczepienia przeciwko grypie dla mieszkańców Bierunia od 60 roku życia. Ponadto udzielono dotacji w kwocie 5.000,00 zł do Polskiego Związku Niewidomych, Koło w Tychach.	
Rozdział 85153	Zwalczanie narkomanii	7.800,00 zł
	-wynagrodzenia i składki od nich naliczane	7.800,00 zł
	W ramach rozdziału wydatki bieżące poniesiono na:	
	W ramach rozdziału wydatki bieżące zostały poniesione na pomoc psychologiczną dla osób uzależnionych i zagrożonych uzależnieniem od narkotyków oraz ich rodzin. Zrealizowano warsztaty "Śmiech i oddech", wykład "Jak radzić sobie z emocjami", "Wolność słowa a hejt...".	
Rozdział 85154	Przeciwdziałanie alkoholizmowi	581.098,59 zł
	-dotacje na zadania bieżące	4.000,00 zł
	-wydatki związane z realizacją zadań statutowych	118.924,31 zł
	-wynagrodzenia i składki od nich naliczane	333.557,69 zł
	-wydatki na programy finansowane z udziałem środków, o których mowa w art.5 ust.1 pkt 2 i 3	124.616,59 zł
	W ramach rozdziału wydatki bieżące poniesiono na:	
	W ramach wydatków na programy finansowane z udziałem środków, o których mowa w art.5 ust.1 pkt 2 i 3 poniesiono wydatki związane z obsługą projektu "Daj sobie szansę - podniesienie jakości i dostępności usług wsparcia rodziny, wspierające proces deinstytucjonalizacji" wypłacono dodatki do wynagrodzeń pracowników wraz z pochodnymi, zakup gier planszowych, kamery cyfrowej, konsoli XBOX z grami, kolumny interaktywnej, zestawów do animacji z balonami, rzutnika, magicznego dywanu, urządzenia wielofunkcyjnego, stołu do tenisa, art. sportowych, zajęcia dog terapii, fotografii, ścianka wspinaczkowa, robotyki, modelarskie, artystyczne, sztuk walki, pomoc i wsparcie psychologiczne, szkolenie dla wychowawców świetlic.	
	MOPS w ramach rozdziału poniósł wydatki bieżące wynagrodzenia i pochodne od wynagrodzeń, ZFŚS, PFRON, badania lekarskie, podróże służbowe, ryczałt samochodowy, umowy zlecenia za prowadzenie konsultacji psychologicznych dla osób uzależnionych i współuzależnionych oraz sprzątnięcie świetlicy, wynagrodzenia za posiedzenia GKRPA, zakup materiałów biurowych, tonerów do drukarki, środków do dezynfekcji i czystości, zakup energii elektrycznej, wody, ciepła, badania i opinie w kierunku uzależnienia od alkoholu, opłaty od wniosków o leczenie odwykowe, abonament RTV, opłata za gospodarowanie odpadami komunalnymi, ścieki, usługi telekomunikacyjne, usługi pocztowe, naprawa	

drukarki, dorabianie kluczy, zakup aparatów telefonicznych, dozowniki do dezynfekcji, router, przedłużacz, termometr, rolety do okien, szafy, krzesła, urządzenia wielofunkcyjne, niszczarki, gry planszowe, filmy DVD, paczki dla dzieci na święta, spektakle profilaktyczne. Ponadto wykłady i zajęcia "Zdrowy kręgosłup", "Zajęcia rekreacyjno - relaksacyjne jako pomoc alternatywną przeciwdziałaniu uzależnieniom", "Wolność słowa a hejt oraz nowe formy profilaktyki w świetle współczesnych zagrożeń oraz program profilaktyczny DEBATA..

Realizowano projekt "Daj sobie szansę – podniesienie jakości i dostępności usług wsparcia rodziny, wspierające proces deinstytucjonalizacji", poniesiono wydatki wynagrodzenia i pochodne od wynagrodzeń wychowawcy w świetlicy ul. Homera. Poniesiono wydatki związane z obsługą projektu, w tym wypłata dodatków do wynagrodzeń pracowników biurowych oraz asystenta rodziny wraz z pochodnymi, umowa zlecenie - pomoc i wsparcie psychologiczne, karty metaforyczne, crazy, happy english, instrumenty, materiały modelarskie, artystyczne, papiernicze, suchy basen z piłeczkami, filmy DVD, zajęcia dogoterapii, fotografii, ścianka wspinaczkowa, robotyki, modelarskie, artystyczne, sztuk walki, organizacja wycieczki, szkolenie dla wychowawców świetlicy.

Kolejny projekt to "Bieruń przeciwko przemocy". Wydatki w łącznej kwocie 3.500,00 zł poniesiono wynagrodzenia oraz organizacje spektaklu "Przygody niesfornego Jasia", spotkania warsztatowe "Szkoła dla rodziców"

Rozdział 85158	Izby wytrzeźwień	35 000,00 zł
	Wydatki bieżące, w tym:	35 000,00 zł
	Dotacje na zadania bieżące	35 000,00 zł
	W ramach rozdziału wydatki bieżące poniesiono na:	
	dotacja dla Izby Wytrzeźwień w Chorzowie.	
Rozdział 85195	Pozostała działalność	8.634,46 zł
	-wydatki związane z realizacją zadań statutowych	8.634,46 zł
	W ramach rozdziału wydatki bieżące poniesiono na:	
	wydatki poniesiono na realizację projektu „Zdrowy Bieruń”. Z dotacji na zadania zlecone dokonano zakupu materiałów biurowych i opłat pocztowych w celu sfinansowania kosztów wydania 34 decyzji dla osób nieobjętych obowiązkiem ubezpieczenia zdrowotnego - 4 decyzji odmownych, 1 decyzję umorzeniową, 2 wygaszeń i 27 decyzji przyznających prawo do świadczeń opieki zdrowotnej finansowanej ze środków publicznych na okres 90 dni.	
<b>Dział 852</b>	<b>Pomoc społeczna</b>	<b>3.804.187,87 zł</b>
	Plan wydatków bieżących w dziale wykonano w 97,44 %.	
Rozdział 85205	Zadania w zakresie przeciwdziałania przemocy w rodzinie	22.347,00 zł
	-wydatki związane z realizacją zadań statutowych	7.760,00 zł
	- wynagrodzenia i składki od nich naliczane	14.587,00 zł
	Wydatki bieżące poniesione z budżetu gminy na pomoc psychologiczną dla osób doświadczających przemocy w rodzinie. Ponadto sfinansowano z budżetu Ministerstwa Rodziny i Polityki Społecznej: pakiet materiałów	

	"Reaguj na przemoc", szkolenie "Procedura Niebieskie Karty - zmiany prawne", spotkanie warsztatowe "Szkoła dla rodziców", wykład "Problem przemocy w rodzinie i szkole, jak budować dobre relacje i przeciwdziałać przemocy rówieśniczej".	
Rozdział 85213	Składki na ubezpieczenie zdrowotne opłacane za osoby pobierające niektóre świadczenia z pomocy społecznej.	24.264,65 zł
	-wydatki związane z realizacją zadań statutowych	24.264,65 zł
	W ramach tego rozdziału wydatki bieżące sfinansowano z budżetu wojewody na ubezpieczenie zdrowotne za osoby pobierające zasiłki stałe.	
Rozdział 85214	Zasiłki i pomoc w naturze oraz składki na ubezpieczenia emerytalne i rentowe	659.194,67 zł
	-świadczenia na rzecz osób fizycznych	243.147,59 zł
	-wydatki związane z realizacją zadań statutowych	416.047,08 zł
	W ramach rozdziału wydatki bieżące poniesiono na: W ramach rozdziału poniesione wydatki bieżące stanowią wartość zrealizowanych zadań własnych. Opieką objęto 153 rodziny, w tym wypłatę zasiłków celowych na zakup m.in.: węgla, odzieży, żywności, leków, pokrycie kosztów energii, czynszu, opłacenie noclegowni dla 4 osób oraz 3 osób w schronisku, organizacja pogrzebu - 1, pobyt 13 osób w Domach Pomocy Społecznej. Ponadto opłacono usługi nadania przekazów pocztowych. W ramach realizacji zadań sfinansowanych z budżetu wojewody, wypłacono 391 zasiłków okresowych dla 75 osób.	
Rozdział 85215	Dodatki mieszkaniowe	130.709,48 zł
	-świadczenia na rzecz osób fizycznych	130.615,02 zł
	-wydatki związane z realizacją zadań statutowych	94,46 zł
	W ramach rozdziału wydatki bieżące poniesiono na: wypłata dodatków mieszkaniowych dla najemców mieszkań komunalnych, wspólnot mieszkaniowych i indywidualnych oraz wypłatę dodatków energetycznych z dotacji przekazanej z Urzędu Wojewódzkiego.	
Rozdział 85216	Zasiłki stałe	277.546,50 zł
	-świadczenia na rzecz osób fizycznych	277.079,50 zł
	-wydatki związane z realizacją zadań statutowych	467,00 zł
	W ramach rozdziału wydatki bieżące sfinansowano z budżetu wojewody wypłatę 478 zasiłków stałych dla 46 osób uprawnionych.	
Rozdział 85219	Ośrodki pomocy społecznej	2.131.109,00 zł
	-świadczenia na rzecz osób fizycznych	5.824,90 zł
	-wydatki związane z realizacją zadań statutowych	232.958,82 zł
	-wynagrodzenia i składki od nich naliczane	1.892.325,28 zł
	Wydatki poniesiono wynagrodzenia i pochodne od wynagrodzeń, PPK, ZFŚS, odzież ochronna i pranie odzieży, umowy zlecenia na sprzątnięcie pomieszczeń pracowników socjalnych, zakup materiałów biurowych, druków, środków czystości, tonerów i tuszy, pieczętek, woda EDEN, świetlówki, papier do drukarek, krzesła obrotowe, drukarka, kosiarka, dzwonki, baterie, deska sedesowa, papier firmowy, koperty, kalendarze, środki ochrony osobistej, lampy LED, legitymacje służbowe, szafa,	

komputer, zakup energii elektrycznej, gazu i wody, zakup usług telekomunikacyjnych, pocztowych, opłata RTV, prowizja bankowa, licencja na programy anywirusowe, licencje programów: ETER, NEMEZIS, AMAZIS, IZYDA, INDRA, FK, Kadry, Płace, Budżet RB, przelewy, dostęp do INFORLEX, odgrzybianie klimatyzacji, wymiana świetlówek, koszty egzekucji, koszty usług prawniczych, odnowienie certyfikatów, brakowanie dokumentów, naprawa rejestratora monitoringu, opłaty składki członkowskiej na rzecz Polskiej Federacji Związkowej Pracowników Socjalnych i Pomocy Społecznej, wywóz śmieci, ścieki, podróże służbowe, ryczałty za używanie prywatnych samochodów, szkolenia pracowników.

Wydatki bieżące w rozdziale zostały sfinansowane z budżetu wojewody wynagrodzenia osobowe wraz z pochodnymi dla pracowników socjalnych.

Rozdział 85220	Jednostki specjalistycznego poradnictwa, mieszkania chronione i ośrodki interwencji kryzysowej	206,43 zł
	-wydatki związane z realizacją zadań statutowych	206,43 zł
	Zakup energii elektrycznej na potrzeby mieszkania chronionego	
Rozdział 85228	Usługi opiekuńcze i specjalistyczne usługi opiekuńcze	226.057,73 zł
	-wynagrodzenia i składki od nich naliczane	210.882,40 zł
	-świadczenia na rzecz osób fizycznych	3.185,08 zł
	-wydatki związane z realizacją zadań statutowych	11.990,25 zł
	W ramach rozdziału wydatki bieżące poniesiono na:	
	W ramach rozdziału wydatki bieżące wynagrodzenia i pochodne od wynagrodzeń, PPK, ZFŚS, odzież ochronna i pranie odzieży, zakup maseczek ochronnych, ryczałty za używanie prywatnych samochodów, badania okresowe i szkolenia pracowników.	
Rozdział 85230	Posiłek w szkole i w domu	86.455,90 zł
	-świadczenia na rzecz osób fizycznych	86.455,90 zł
	W ramach rozdziału wydatki bieżące poniesiono na:	
	W ramach rozdziału poniesiono wydatki bieżące na koszty zakupu 692 obiadów dla dzieci w przedszkolach i szkołach podstawowych, zakup 3.448 posiłków dla osób tego potrzebujących i wypłatę 259 zasiłków na zakup żywności, wydatki stanowią 40% wkładu gminy do realizacji wieloletniego programu "Posiłek w szkole i w domu".	
	Środki w 60% z dofinansowania z budżetu wojewody do realizacji wieloletniego programu "Posiłek w szkole i w domu".	
Rozdział 85295	Pozostała działalność	246.296,51 zł
	- wynagrodzenia i składki od nich naliczane	144.500,63 zł
	- wydatki związane z realizacją zadań statutowych	56.685,35 zł
	-dotacje na zadania bieżące	40.477,03 zł
	-świadczenia na rzecz osób fizycznych	4.633,50 zł
	W ramach rozdziału wydatki bieżące poniesiono na:	
	w ramach urzędu przekazano dotację dla BFIG na realizację zadania publicznego, dot. pomocy najbardziej potrzebującym mieszkańcom Bierunia poprzez wydawanie żywności. Poniesiono również wydatki na realizację prac społecznie użytecznych na terenie miasta.	

Wydatki bieżące w ramach rozdziału przeznaczone były wynagrodzenia wraz z pochodnymi dla koordynatora i terapeuty zajęciowego, PPK, odpis na ZFŚS, ryczałty samochodowe, usługi socjalne, zapewnienie ciepłego posiłku w formie obiadu, bieżące utrzymanie placówki, wywóz śmieci, woda, gaz, ścieki, usługi telekomunikacyjne, abonament RTV, konserwacja dźwigu, licencja programu antywirusowego, zajęcia ruchowe oraz zajęcia z psychologiem, umowa zlecenia na sprząatanie pomieszczeń, zakup wody EDEN, artykułów spożywczych, bębna do drukarki, tonerów, środków czystości i wózka do sprzątania, dzwonki, pieczętki, odkurzacz, artykułów plastycznych, wyparzacza, regały, małe AGD, tablica flipchart, kalendarze, pudełka, maszyna tnąco-wyłaczająca oraz artykułów dekoracyjnych.

<b>Dział 853</b>	<b>Pozostałe zadania w zakresie polityki społecznej</b>	<b>29.876,32 zł</b>
	Plan wydatków bieżących w dziale wykonano w 99,59 %.	
Rozdział 85395	Pozostała działalność	29.876,32 zł
	- dotacje na zadania bieżące	29.876,32 zł
	Poniesiono wydatki na dotację dla powiatu z przeznaczeniem na rehabilitację osób niepełnosprawnych mieszkańców Bierunia.	
<b>Dział 854</b>	<b>Edukacyjna opieka wychowawcza</b>	<b>220.315,68 zł</b>
	Plan wydatków bieżących w dziale wykonano w 76,86 %.	
Rozdział 85401	Świetlice szkolne	205.046,28 zł
	-wydatki związane z realizacją zadań statutowych	23.226,37 zł
	-wynagrodzenia i składki od nich naliczane	181.819,91 zł
	W ramach rozdziału wydatki bieżące poniesiono na działalność świetlic, w tym wynagrodzenia osobowe pracowników, dodatkowe wynagrodzenie roczne, odpisy na zakładowy fundusz świadczeń socjalnych.	
Rozdział 85415	Pomoc materialna dla uczniów	15.269,40 zł
	Świadczenia na rzecz osób fizycznych	15.269,40 zł
	W 2021 roku otrzymano z budżetu Wojewody dotacje celowe w kwocie ogółem 2.859,52 zł, które wydatkowano na dofinansowanie świadczeń pomocy materialnej dla uczniów w ramach programu "Wyprawka szkolna".	
<b>Dział 855</b>	<b>Rodzina</b>	<b>27.498.198,96 zł</b>
	Plan wydatków bieżących w dziale wykonano w 99,15 %.	
Rozdział 85501	Świadczenie wychowawcze	21.856.081,71 zł
	-świadczenia na rzecz osób fizycznych	21.660.020,72 zł
	-wydatki związane z realizacją zadań statutowych	58.297,26 zł
	-wynagrodzenia i składki od nich naliczane	137.763,73 zł
	W ramach rozdziału wydatki bieżące poniesiono na:	
	W ramach rozdziału poniesione wydatki bieżące sfinansowano z budżetu wojewody sfinansowano wypłatę 43.534 świadczeń wychowawczych, koszty w wysokości 0,85% związane z wypłatą ww. świadczeń tj: wynagrodzenia pracowników wraz z pochodnymi, PPK, odpisy na ZFŚS, badania okresowe, zakup tonerów, papieru, materiałów biurowych,	

	pieczętek, dzwonka, prowizję bankową, usługi pocztowe, licencję antywirusa i konsultacji prawniczych.	
Rozdział 85502	Świadczenia rodzinne, świadczenie z funduszu alimentacyjnego oraz składki na ubezpieczenia emerytalne i rentowe z ubezpieczenia społecznego	4.987.717,34 zł
	-świadczenia na rzecz osób fizycznych	4.418.696,34 zł
	-wydatki związane z realizacją zadań statutowych	63.818,26 zł
	-wynagrodzenia i składki od nich naliczane	505.202,74 zł
	W ramach rozdziału poniesione wydatki stanowią wartość wypłaconych świadczeń rodzinnych i świadczeń z funduszu alimentacyjnego i wypłacono wypłata świadczeń rodzinnych i świadczeń z funduszu alimentacyjnego - wypłacono: 3.991 zasiłków rodzinnych, 2.346 dodatków do tych zasiłków, 4.688 zasiłków pielęgnacyjnych, 1.005 świadczeń pielęgnacyjnych, 15 zasiłków dla opiekuna, 758 świadczeń alimentacyjnych, 90 jednorazowych zapomóg z tytułu urodzenia się dziecka, 332 świadczenia rodzicielskie, opłacono składki na ubezpieczenia społeczne za osoby pobierające świadczenia pielęgnacyjne, zasiłek dla opiekuna i specjalistyczny zasiłek opiekuńczy, świadczenie rodzicielskie, świadczenie "Za życiem", koszty obsługi związane z wypłatą ww. świadczeń stanowiące 3% wypłaconych kosztów, w przypadku świadczenia rodzicielskiego jest to 30 zł od decyzji, tj. wynagrodzenia osobowe wraz z pochodnymi, materiały biurowe, pojemniki na tonery, tusze, dzwonek, papier, pieczątki, druki, usługi konsultacji prawniczych, opłaty pocztowe, prowizja bankowa, program antywirusowy.	
	Wydatki bieżące zostały pokryte z dotacji celowej.	
Rozdział 85503	Karta Dużej Rodziny	818,00 zł
	-wynagrodzenia i składki od nich naliczane	818,00 zł
	W ramach rozdziału wydatki bieżące poniesiono na: Wydatki z dotacji wojewody na sfinansowanie części wynagrodzenia osób realizujących Kartę Dużej Rodziny w Gminie.	
Rozdział 85504	Wspieranie rodziny	489.411,22 zł
	-świadczenia na rzecz osób fizycznych	915,00 zł
	-wydatki związane z realizacją zadań statutowych	405.848,10 zł
	-wynagrodzenia i składki od nich naliczane	82.648,12 zł
	W ramach rozdziału wydatki bieżące poniesiono na: wynagrodzenia i pochodne od wynagrodzeń, odzież ochronna i pranie odzieży, ZFŚS, ryczałt samochodowy dla asystenta rodziny, delegacje, poradnictwo psychologiczne dla osób/rodzin, u których występują problemy opiekuńczo – wychowawcze, licencja programu - Wspieranie Rodziny, warsztaty "Śmiech i oddech - jako sposób na stres..." i wykłady, opłacone zostały wydatki na pokrycie 10%, 30% i 50% kosztów utrzymania 15 dzieci przebywających w rodzinach zastępczych, 5 dzieci w rodzinnym domu dziecka i 12 dzieci w placówkach opiekuńczo - terapeutycznych. Z budżetu wojewody, kalkulowane koszty obsługi programu "dobry start" wynoszą 10 zł/wniosek wydatkowano na 1 świadczenie oraz refundację wynagrodzenia. Od 01.07.2021 r. świadczenie to realizowane jest przez ZUS.	



	Ponadto dodatek do wynagrodzenia dla asystenta rodziny w ramach programu "Program asystent rodziny na rok 2021"	
Rozdział 85513	Składki na ubezpieczenie zdrowotne opłacane za osoby pobierające niektóre świadczenia rodzinne, zgodnie z przepisami ustawy o świadczeniach rodzinnych oraz za osoby pobierające zasiłki dla opiekunów, zgodnie z przepisami ustawy z dnia 4 kwietnia 2014 r. o ustaleniu i wypłacie zasiłków dla opiekunów	56.170,69 zł
	-wydatki związane z realizacją zadań statutowych	56.170,69 zł
	sfinansowano z budżetu wojewody finansowano opłacenie składek na ubezpieczenie zdrowotne za osoby pobierające świadczenia pielęgnacyjne, zasiłek dla opiekuna i specjalny zasiłek opiekuńczy.	
Rozdział 85516	Rodzina	108.000,00 zł
	-dotacje na zadania bieżące	108.000,00 zł
	W ramach rozdziału wydatki bieżące poniesiono na: dotacje dla Żłobka A KUKU! - 30 dzieci.	
<b>Dział 900</b>	<b>Gospodarka komunalna i ochrona środowiska</b>	<b>10.333.270,63 zł</b>
	Plan wydatków bieżących w dziale wykonano w 92,30 %.	
Rozdział 90001	Gospodarka ściekowa i ochrona wód	225.869,12 zł
	-dotacje na zadania bieżące	90.000,00 zł
	-wydatki związane z realizacją zadań statutowych	135.869,12 zł
	W ramach rozdziału wydatki bieżące poniesiono na: zakup usług remontowych, w tym w związku z awariami na infrastrukturze wodno-ściekowej, awariami urządzeń wymiennikowi. Wydatki poniesiono również na zakup usług pozostałych, w tym dopłata do ścieków, deratyzację studzienek kanalizacyjnych, czyszczenie kanalizacji deszczowej, w tym wpustów ulicznych, bieżącą konserwację i utrzymanie rowów przydrożnych, poniesiono opłaty za umieszczenie urządzeń kanalizacji sanitarnej w drogach wojewódzkich oraz w drogach powiatowych. Poniesiono wydatki na dotację do działalności statutowej Bieruńskiej Spółki Wodnej wykaszanie rowów, odmulanie, naprawę drenarki.	
Rozdział 90002	Gospodarka odpadami	6.572.416,37 zł
	-wydatki związane z realizacją zadań statutowych	6.501.330,26 zł
	-wynagrodzenia i składki od nich naliczane	71.086,11 zł
	W ramach rozdziału wydatki bieżące poniesiono na: świadczenie usług odbierania i zagospodarowania odpadów komunalnych od właścicieli nieruchomości na terenie gminy Bieruń, przy czym dochody z tego tytułu osiągnięte w 2021 roku to 4.782.989,26 zł.	
Rozdział 90003	Oczyszczanie miast i wsi	1.329.827,96 zł
	Wydatki bieżące, w tym:	1.329.827,96 zł
	-wydatki związane z realizacją zadań statutowych	1.329.827,96 zł
	W ramach rozdziału wydatki bieżące poniesiono na:	

zakup materiałów i wyposażenia, w tym zakup koszy ulicznych, zakup usług pozostałych, w tym zimowe utrzymanie dróg, ulic i chodników, z dotacji powiatu na drogi powiatowe wydatkowano 78.345,00 zł, poniesiono koszty GPS, prognozy pogody, utrzymanie czystości w gminie Bieruń, obsługę sanitarną kabin.

Rozdział 90004	Utrzymanie zieleni w miastach i gminach	11.500,00 zł
	-wydatki związane z realizacją zadań statutowych	11.500,00 zł
	W ramach rozdziału wydatki bieżące poniesiono na: zakupiono choinki świąteczne.	
Rozdział 90005	Ochrona powietrza atmosferycznego i klimatu	19.331,96 zł
	-wydatki związane z realizacją zadań statutowych	12.831,97 zł
	-wynagrodzenia i składki od nich naliczane	6.499,99 zł
	Realizowano zadania z zakresu projektu „Czyste powietrze”. Prowadzenie punktu terenowego programu „Czyste Powietrze”, zakup wyposażenia (urządzenie wielofunkcyjne), nagród - roślin oraz wykonanie materiałów promocyjnych.	
Rozdział 90013	Schroniska dla zwierząt	66.790,81 zł
	-wydatki związane z realizacją zadań statutowych	66.790,81 zł
	W ramach rozdziału wydatki bieżące poniesiono na: zwalczanie zjawiska bezdomnych zwierząt - usługa kompleksowa (wychwywanie, leczenie, przekazanie do adopcji lub schroniska) oraz zakup karmy i leków dla bezdomnych zwierząt.	
Rozdział 90015	Oświetlenie ulic, placów i dróg	1.199.964,21 zł
	-wydatki związane z realizacją zadań statutowych	1.199.964,21 zł
	W ramach rozdziału wydatki bieżące poniesiono na: zakupy elementów oświetlenia świątecznego oraz osprzętu do oświetlenia ulicznego, energii elektrycznej, zakup i dystrybucję energii dla potrzeb oświetlenia ulic, konserwację oświetlenia ulicznego na sieciach nn. i obwodach wydzielonych, remont sieci nN i roboty awaryjne na sieci nN, wykonanie oświetlenia ulicznego świątecznego, oświetlenie i obsługa imprez, usługi telemetryczne, opłatę za przyłączenie do sieci elektrycznej, dzierżawa słupów oświetleniowych i oprav.	
Rozdział 90019	Wpływy i wydatki związane z gromadzeniem środków z opłat i kar za korzystanie ze środowiska	834.637,33 zł
	-wydatki związane z realizacją zadań statutowych	834.637,33 zł
	-wynagrodzenia i składki od nich naliczane	0,00 zł
	W ramach rozdziału wydatki bieżące poniesiono na: Wydatki poniesiono również na pielęgnację drzew pomnikowych, nasadzeń drzew, krzewów i bylin, pielęgnacja lasów komunalnych, szkolenia dotyczące ochrony środowiska, prowadzenie akcji sprzątnięcia świata. Zakup materiałów na nagrody w konkursach ekologicznych w szkołach. W ramach rozdziału poniesiono również wydatki na pielęgnacja drzew i krzewów oraz obsady kwiatowe.	
Rozdział 90095	Pozostała działalność	72.932,87 zł
	-wydatki związane z realizacją zadań statutowych	71.497,19 zł

	- wynagrodzenia i składki od nich naliczane	1.435,68 zł
	W ramach rozdziału wydatki bieżące poniesiono na: zakup usług remontowych, w tym naprawę ławek i elementów małej architektury, stojaków na rowery, serwis fontanny. Ponadto zapłacono monitoring muchówek krwio pijnych oraz zakup karmy dla zwierząt.	
<b>Dział 921</b>	<b>Kultura i ochrona dziedzictwa narodowego</b>	<b>2.194.239,97 zł</b>
	Plan wydatków bieżących w dziale wykonano w 98,29 %.	
Rozdział 92109	Domy i ośrodki kultury, świetlice i kluby	1.900.000,00 zł
	Dotacje na zadania bieżące, w tym:	1.900.000,00 zł
	Dotacja podmiotowa dla Bieruńskiego Ośrodka Kultury	
Rozdział 92118	Muzea	260.000,00 zł
	Dotacje na zadania bieżące, w tym:	260.000,00 zł
	dotacja podmiotowa dla Muzeum Miejskiego w Bieruniu.	
Rozdział 92120	Ochrona zabytków i opieka nad zabytkami	10.800,00 zł
	-wydatki związane z realizacją zadań statutowych	10.800,00 zł
	W ramach rozdziału wydatki bieżące poniesiono na: Program Opieki nad Zabytkami Gminy Bieruń na lata 2021-2024 oraz aktualizacja Gminnej Ewidencji Zabytków	
Rozdział 92195	Pozostała działalność	23.439,97 zł
	-wydatki związane z realizacją zadań statutowych	19.175,97 zł
	- wynagrodzenia i składki od nich naliczane	4.264,00 zł
	W ramach rozdziału wydatki bieżące poniesiono na: Wykonanie z dotacji nowego grobu wojennego oraz wykonanie oznakowania mogił Powstańców Śląskich oraz upowszechnianie informacji o grobach wojennych żołnierzy i Powstańców Śląskich na terenie gminy Bieruń.	
<b>Dział 926</b>	<b>Kultura fizyczna i sport</b>	<b>6.234.587,93 zł</b>
	Plan wydatków bieżących w dziale wykonano w 99,26 %, co stanowi 7,20 % wydatków bieżących wykonanych ogółem.	
Rozdział 92601	Obiekty sportowe	4.730.480,36 zł
	-świadczania na rzecz osób fizycznych	19.479,14 zł
	-wydatki związane z realizacją zadań statutowych	2.196.070,78 zł
	-wynagrodzenia i składki od nich naliczane	2.514.930,44 zł
	W ramach rozdziału wydatki bieżące poniesiono na: utrzymanie placów zabaw i boisk środowiskowych oraz koszty funkcjonowania obiektów sportowych zarządzanych przez BOSiR, w tym wynagrodzenia osobowe i bezosobowe oraz pochodne, świadczenia BHP, wyposażenie oraz artykuły i usługi przeciwpożarowe, opłaty komunalne, badania, kontrole, serwisy, przeglądy i konserwacje oraz usługi dotyczące obiektów, instalacji wewnętrznych oraz wyposażenia, usługi pozostałe związane z utrzymaniem obiektów, prace remontowe w obiektach, usługi inspektora nadzoru budowlanego, zakup sprzętu sportowego, zakup	

materiałów do bieżącego utrzymania obiektów, zakup narzędzi oraz części do ich napraw, zakup środków czystości oraz dezynfekcyjnych, usługi konwojowania, instruktorów i ratowników WOPR, usługi utrzymania placów zabaw, boisk środowiskowych i stadionów oraz wymiana piasku i zagospodarowanie terenu, usługi telekomunikacyjne, usługi stolarskie, reklamowe i transportowe.

Rozdział 92695 Pozostała działalność 1.504.107,57 zł

-dotacje na zadania bieżące	318.500,00 zł
-świadczenia na rzecz osób fizycznych	76.950,00 zł
-wydatki związane z realizacją zadań statutowych	522.745,71 zł
-wynagrodzenia i składki od nich naliczane	585.911,86 zł

W ramach rozdziału wydatki bieżące poniesiono na:

w ramach zadań urzędu środki wydatkowane na dotacje dla organizacji sportowych, w tym: „UNIA” BIERUŃ STARY – 75.000,00 zł, Klub Sportowy „PIAST”- 58 000,00 zł, Klub Strzelectwa Sportowego „PIAST”- 39 000,00 zł, Uczniowski Klub Sportowy „MARATON Korzeniowski.pl”- 3 000,00 zł, Ludowy Klub Jeździecki „SOLEC”-10 000,00 zł, Uczniowski Klub Sportowy „UNIA” Bieruń - 42 000,00 zł, Stowarzyszenie Klub Sportów Walki „BUSHIDO”- 13 500,00 zł, Uczniowski Klub Sportowy Bieruńska Akademia Piłkarska „GOL”-40 500,00 zł, Klub Sportowy RONIN Bieruń - 13 500,00 zł, Stowarzyszenie BIG BUDO POLSKA - 13 500,00 zł.

Kolejną grupą wydatków były stypendia (10 osób) oraz nagrody sportowe. Ponadto dotacje celowe dla organizacji prowadzących działalność pożytku publicznego, w tym dla LOK w kwocie 10.500,00 zł.

Wydatki poniesione przez BOSiR, w tym wynagrodzenia osobowe i bezosobowe oraz pochodne, obsługa BHP oraz szkolenia i badania pracowników, wydatki administracyjno-biurowe, ubezpieczenie NNW, usługi przewozowe, zakupy i usługi związane z organizacją imprez, wydatki związane z organizacją kąpieliska i lodowiska, usługi telekomunikacyjne, opłaty pocztowe i bankowe oraz abonament radiowy, usługi reklamowe i drukarskie, delegacje pracowników i ryczałt samochodowy, licencje oraz opłaty konsultacyjne, sprzęt.

**Razem wydatki bieżące, w tym: 104.177.321,68 zł**

Dotacje na zadania bieżące	8.013.619,77 zł
Świadczenia na rzecz osób fizycznych	27.380.636,89 zł
Wydatki na programy finansowane z udziałem środków, o których mowa w art.5 ust.1 pkt 2 i 3	482.444,88 zł
Wydatki na obsługę długu	242.146,49 zł
Wydatki jednostek budżetowych, z czego:	68.058.473,65 zł
wydatki związane z realizacją zadań statutowych	27.346.748,20 zł
-wynagrodzenia i składki od nich naliczane	40.711.725,45 zł

## Wykonanie wydatków majątkowych

<b>Dział</b>	<b>600</b>	<b>Transport i łączność</b>	<b>8 857 383,13 zł</b>
		Wydatki majątkowe w dziale wykonano w 97,48 %	
Rozdział	60004	Lokalny transport zbiorowy	1 904,00 zł
		Wydatki majątkowe rozdziale wykonano w 4,06 %	
		Wpłaty gmin i powiatów na rzecz innych jednostek samorządu terytorialnego oraz związków gmin, związków powiatowo-gminnych lub związków powiatów na dofinansowanie zadań inwestycyjnych i zakupów inwestycyjnych	1 904,00 zł
		<ul style="list-style-type: none"> <li>• "Metropolia - część majątkowa" - zadanie wykonano w założonym w budżecie zakresie</li> </ul>	1 904,00 zł
Rozdział	60014	Drogi publiczne powiatowe	8 500,00 zł
		Wydatki majątkowe rozdziale wykonano w 10,83 %	
		Dotacja celowa przekazana dla powiatu na inwestycje i zakupy inwestycyjne realizowane na podstawie porozumień (umów) między jednostkami samorządu terytorialnego	8 500,00 zł
		<ul style="list-style-type: none"> <li>• Przebudowa przejścia dla pieszych na drodze powiatowej 5906S, ul. Chemików w Bieruniu w km od 0+975 do 0+995 - zadanie wykonano w założonym w budżecie zakresie</li> </ul>	8 500,00 zł
		<ul style="list-style-type: none"> <li>• Dotacja dla powiatu Bieruńsko-Lędzińskiego na realizację zadania: Przebudowa dróg powiatowych 5925S, ul. Ofiar Oświęcimskich i ul. Kosynierów oraz drogi powiatowej 5919S, ul. Remizowej - umowę rozwiązano, zadanie będzie realizowane w 2022 roku.</li> </ul>	0,00 zł
Rozdział	60016	Drogi publiczne gminne	2 864 871,06 zł
		Wydatki majątkowe rozdziale wykonano w 98,71%	
		Wydatki inwestycyjne jednostek budżetowych	2 861 164,36 zł
		<ul style="list-style-type: none"> <li>• WPF - Rozbudowa i budowa ul. Domy Polne i ul. Szynowej w Bieruniu wraz z budową kanalizacji sanitarnej - zadanie zrealizowano zgodnie z zakresem rzeczowo-finansowym</li> </ul>	28 044,00 zł
		<ul style="list-style-type: none"> <li>• Bezpieczne pobocze przy ul. Peryferyjnej - zadanie wykonano w założonym w budżecie zakresie</li> </ul>	76 109,44 zł
		<ul style="list-style-type: none"> <li>• WPF - Ul. Solecka i ul. Sadowa - dokumentacja projektowa - zadanie wykonano w założonym w budżecie zakresie</li> </ul>	98 922,75 zł
		<ul style="list-style-type: none"> <li>• WPF - "Przebudowa ul. Mieszka I" - zadanie zrealizowano w zakładanym zakresie rzeczowo finansowym</li> </ul>	1 001 770,16 zł
		<ul style="list-style-type: none"> <li>• WPF - Realizacja inwestycji drogowych: ul. Świerczynieckiej, Domy Polne i bocznej ul. Szynowej (ZRID) - zadanie wykonano w założonym w budżecie zakresie</li> </ul>	112 485,32 zł
		<ul style="list-style-type: none"> <li>• WPF - Budowa bocznych dróg ul. Barańcowej w Bieruniu - ul. Stanisława Ligonja i ul. Józefa Lompy - zadanie wykonano w założonym w budżecie zakresie</li> </ul>	927 016,59 zł
		<ul style="list-style-type: none"> <li>• WPF - Przebudowa drogi wewnętrznej ul. Węglowej w miejscowości Bieruń - zadanie wykonano w założonym w budżecie zakresie</li> </ul>	616 816,10 zł

	• Zwroty dotacji oraz płatności wykorzystanych niezgodnie z przeznaczeniem lub wykorzystanych z naruszeniem procedur, o których mowa w art. 184 ustawy, pobranych nienależnie lub w nadmiernej wysokości, dotyczące wydatków majątkowych	3 706,70 zł
Rozdział 60017	Drogi wewnętrzne	5 982 108,07 zł
	Wydatki majątkowe rozdziale wykonano w 98,74 %	
	Wydatki inwestycyjne jednostek budżetowych	5.982.108,07 zł
	• WPF - Przebudowa ul. Rubinowej - zadanie wykonano w założonym w budżecie zakresie	899 086,43 zł
	• WPF - Droga do garaży ul. Granitowa- zadanie wykonano w założonym w budżecie zakresie	120 640,44 zł
	• WPF - Budowa drogi łączącej ul. Ekonomiczną z ul. Hodowlaną, wraz z infrastrukturą techniczną, komunikującej tereny SSE w Gminie Bieruń- zadanie wykonano w założonym w budżecie zakresie	4.652.692,72 zł
	• WPF - Przebudowa parkingów wzdłuż ul. Węglowej w Bieruniu wraz z towarzyszącą infrastrukturą - etap II i III - zadanie wykonano w założonym w budżecie zakresie	66 942,23 zł
	• WPF - Ul. Jastrzębia - dokumentacja projektowa - zadanie wykonano w założonym w budżecie zakresie	38 007,00 zł
	• Ul. Letnia - zadanie wykonano w założonym w budżecie zakresie	114 739,25 zł
	• Chodniki os. Chemików - zadanie wykonano w założonym w budżecie zakresie	90 000,00 zł
<b>Dział 700</b>	<b>Gospodarka mieszkaniowa</b>	<b>7 930 025,50 zł</b>
	Wydatki majątkowe w dziale wykonano w 76,29 %	
Rozdział 70005	Gospodarka gruntami i nieruchomościami	300 751,77 zł
	Wydatki majątkowe rozdziale wykonano w 97,96 %	
	Wydatki na zakupy inwestycyjne jednostek budżetowych	300 751,77 zł
	• Zakup gruntu - zadanie wykonano w założonym w budżecie zakresie	300 751,77 zł
Rozdział 70095	Pozostała działalność	7 629 273,73 zł
	Wydatki majątkowe rozdziale wykonano w 75,63 %	
	Wydatki inwestycyjne jednostek budżetowych	7.629.273,73 zł
	• WPF - Kompleksowa strategia niskoemisyjna przeciwdziałająca zmianom klimatu na terenie gminy Bieruń obejmująca budowę dwóch zintegrowanych centrów przesiadkowych w dzielnicy Bieruń Nowy i Bieruń Stary - etap I - zadanie z dofinansowaniem unijnym, zrealizowane w całości	6.560.861,83 zł
	• WPF - Kompleksowa strategia niskoemisyjna przeciwdziałająca zmianom klimatu na terenie gminy Bieruń obejmująca budowę dwóch zintegrowanych centrów przesiadkowych w dzielnicy Bieruń Nowy i Bieruń Stary - etap II - zadanie z dofinansowaniem unijnym zrealizowane w założonym zakresie	793 350,00 zł
	• Montaż klimatyzacji w pomieszczeniach WPR - zadanie wykonano w założonym w budżecie zakresie	10 114,29 zł
	• Rewitalizacja parku przy ul. Remizowej - dokumentacja projektowa - zadanie wykonano w założonym w budżecie zakresie	66 912,00 zł

		• WPF - Kompleksowa termomodernizacja budynków mieszkalnych wielorodzinnych w Gminie Bieruń - zadanie wykonano w założonym w budżecie zakresie	198 035,61 zł
<b>Dział</b>	<b>710</b>	<b>Działalność usługowa</b>	<b>23 582,22 zł</b>
		Wydatki majątkowe w dziale wykonano w 47,16 %	
Rozdział	71035	Cmentarze	19 943,22 zł
		Wydatki majątkowe rozdziale wykonano w 51,14 %	
		Wydatki inwestycyjne jednostek budżetowych	19 943,22 zł
		• Wykonanie alejek na cmentarzu, zadanie wykonano w zakładanym zakresie	19 943,22 zł
Rozdział	71095	Pozostała działalność	3 639,00 zł
		Wydatki majątkowe rozdziale wykonano w 33,08 %	
		Wydatki inwestycyjne jednostek budżetowych	3 639,00 zł
		• Rozbudowa węzła sanitarnego w Domu Przedpogrzebowym przy ul. Soleckiej zadanie zrealizowano w zakładanym zakresie	3 639,00 zł
<b>Dział</b>	<b>750</b>	<b>Administracja publiczna</b>	<b>10 481,69 zł</b>
		Wydatki majątkowe w dziale wykonano w 99,83 %	
Rozdział	75023	Urzędy gmin (miast i miast na prawach powiatu)	10 481,69 zł
		Wydatki majątkowe rozdziale wykonano w 99,83 %	
		Wydatki na zakupy inwestycyjne jednostek budżetowych	10 481,69 zł
		• Zakup środków trwałych i programów - zadanie wykonano w założonym w budżecie zakresie	10 481,69 zł
<b>Dział</b>	<b>801</b>	<b>Oświata i wychowanie</b>	<b>1 557 372,77 zł</b>
		Wydatki majątkowe w dziale wykonano w 89,61 %	
Rozdział	80101	Szkoły podstawowe	1 548 147,77 zł
		Wydatki majątkowe rozdziale wykonano w 89,61 %	
		Wydatki inwestycyjne jednostek budżetowych	1 548 147,77 zł
		• WPF - Rozbudowa wraz z termomodernizacją budynków SP 1 w Bieruniu - zadanie wykonano w założonym w budżecie zakresie	1 548 147,77 zł
Rozdział	80104	Przedszkola	9 225,00 zł
		Wydatki majątkowe rozdziale wykonano w 100,00 %	
		Wydatki inwestycyjne jednostek budżetowych	9 225,00 zł
		• WPF - Przebudowa budynku przy ul. Chemików 39 z przeznaczeniem na oddziały przedszkolne i żłobkowe - dokumentacja projektowa - zadanie wykonano w założonym w budżecie zakresie	9 225,00 zł
<b>Dział</b>	<b>900</b>	<b>Gospodarka komunalna i ochrona środowiska</b>	<b>2 359 658,49 zł</b>
		Wydatki majątkowe w dziale wykonano w 78,65 %	
Rozdział	90003	Oczyszczanie miast i wsi	29 520,00 zł
		Wydatki majątkowe rozdziale wykonano w 98,40 %	
		Wydatki inwestycyjne jednostek budżetowych	29 520,00 zł
		• Budowa wiaty śmietnikowej na os. Chemików - zadanie wykonano w założonym w budżecie zakresie	29 520,00 zł
Rozdział	90005	Ochrona powietrza atmosferycznego i klimatu	1 100 101,94 zł
		Wydatki majątkowe rozdziale wykonano w 98,84 %	

	Dotacja celowa z budżetu na finansowanie lub dofinansowanie kosztów realizacji inwestycji i zakupów inwestycyjnych jednostek niezaliczanych do sektora finansów publicznych	1 100 101,94 zł
	<ul style="list-style-type: none"> <li>• WPF - Dotacje na realizację przydomowych oczyszczalni ścieków oraz przyłączy kanalizacyjnych - zadanie wykonano w założonym w budżecie zakresie, dotacji udzielono dla budowy 9 przyłączy i 2 oczyszczalnie przydomowych.</li> <li>• WPF - Gminny program ograniczenia niskiej emisji - zadanie wykonano w założonym w budżecie zakresie. Realizacja Gminnego programu ograniczenia niskiej emisji (wymieniono w ramach programu 19 kotłów)</li> <li>• WPF - Program ograniczenia emisji na terenie miasta Bierunia - zadanie wykonano w założonym w budżecie zakresie - realizacja programu ograniczenia niskiej emisji przez modernizację istniejących kotłowni w budynkach mieszkalnych wyposażonych w nieekologiczne i nieekonomiczne kotłownie. W ramach programu wymieniono 165 kotłów. Sfinansowano z pożyczki WFOŚ w kwocie 891 870,75 zł oraz wkładu własnego gminy w kwocie 99 096,75 zł.</li> </ul>	53 783,54 zł 55 350,90 zł 990 967,50 zł
Rozdział 90015	Oświetlenie ulic, placów i dróg	980 036,55 zł
	Wydatki majątkowe rozdziale wykonano w 72,75 %	
	Wydatki inwestycyjne jednostek budżetowych	980.036,55 zł
	<ul style="list-style-type: none"> <li>• Budowa sieci oświetlenia drogowego przy ul. Słonecznej w Bieruniu - zadanie wykonano w założonym w budżecie zakresie</li> <li>• Oświetlenie ul. Kolejowej - etap I - zadanie wykonano w założonym w budżecie zakresie</li> <li>• Oświetlenie ul. Ogrodowej - projekt i wykonanie - zadanie wykonano w założonym w budżecie zakresie</li> <li>• WPF - Instalacja efektywnego energetycznie oświetlenia na terenie gminy Bieruń - etap III - zadanie wykonano w założonym w budżecie zakresie</li> <li>• Instalacja efektywnego energetycznie oświetlenia na terenie gminy Bieruń - etap IV</li> </ul>	126 283,12 zł 2 460,00 zł 11 439,00 zł 662 594,53 zł 177 259,90 zł
Rozdział 90095	Pozostała działalność	250 000,00 zł
	Wydatki majątkowe rozdziale wykonano w 50,00 %	
	Wniesienie wkładów do spółek prawa handlowego oraz na uzupełnienie funduszy statutowych banków państwowych i innych instytucji finansowych	250 000,00 zł
	<ul style="list-style-type: none"> <li>• Udziały BPIK wniesiono 50 % planowanego wkładu</li> </ul>	250 000,00 zł
<b>Dział 921</b>	<b>Kultura i ochrona dziedzictwa narodowego</b>	<b>50 000,00 zł</b>
	Wydatki majątkowe w dziale wykonano w 100,00 %	
Rozdział 92120	Ochrona zabytków i opieka nad zabytkami	50 000,00 zł
	Wydatki majątkowe rozdziale wykonano w 100,00 %	
	<ul style="list-style-type: none"> <li>• Dotacja celowa przekazana z budżetu na finansowanie lub dofinansowanie zadań inwestycyjnych obiektów zabytkowych jednostkom niezaliczanym do sektora finansów publicznych - zadanie wykonano w założonym w budżecie zakresie. Udzielono dotacji na prace konserwatorskie.</li> </ul>	50 000,00 zł



<b>Dział</b>	<b>926</b>	<b>Kultura fizyczna</b>	<b>690 143,97 zł</b>
		Wydatki majątkowe w dziale wykonano w 99,90 %	
Rozdział	92601	Obiekty sportowe	690 143,97 zł
		Wydatki majątkowe rozdziale wykonano w 99,90 %	
		Wydatki inwestycyjne jednostek budżetowych	626 466,98 zł
		• Zakup i montaż kotła gazowego na obiekt sportowy przy ul. Chemików 40 - zadanie wykonano w założonym w budżecie zakresie	24 600,00 zł
		• Modernizacja oświetlenia w Hali Sportowej przy ul. Szarych Szeregów - zadanie wykonano w założonym w budżecie zakresie	84 987,00 zł
		• Boisko sportowe przy ul. Królowej Jadwigi - zadanie wykonano w założonym w budżecie zakresie	55 830,00 zł
		• Modernizacja oświetlenia w Hali Sportowej przy ul. Warszawskiej - zadanie wykonano w założonym w budżecie zakresie	27 599,99 zł
		• WPF - Wymiana nawierzchni boiska sportowego na terenie KS "Unia" w Bieruniu przy ul. Chemików 4 - zadanie wykonano w założonym w budżecie zakresie	414 999,99 zł
		• WPF - Zagospodarowanie terenów za Groblą na cele rekreacyjno-sportowe z elementami edukacji przyrodniczej - dokumentacja projektowa - zadanie wykonano w założonym w budżecie zakresie	18 450,00 zł
		Wydatki na zakupy inwestycyjne jednostek budżetowych	63 676,99 zł
		• Zakup kosiarki ze zbieraczem - zadanie wykonano w założonym w budżecie zakresie	17 797,99 zł
		• Zakup rusztowania Stabilo 5500 - zadanie wykonano w założonym w budżecie zakresie	30 135,00 zł
		• Zakup odkurzacza basenowego - zadanie wykonano w założonym w budżecie zakresie	15 744,00 zł
		<b>Wydatki majątkowe razem</b>	<b>21.478.647,77 zł</b>

#### WYKONANIE ŁĄCZNE WYDATKÓW Z PODZIAŁEM NA GRUPY

	Plan z uchwały budżetowej	Plan po zmianach	Wykonanie	%
<b>OGÓŁEM WYDATKI , w tym:</b>	<b>133.293.707,74 zł</b>	<b>134 915 982,82 zł</b>	<b>125 655 969,45 zł</b>	<b>93,14</b>
<b>Wydatki bieżące, w tym:</b>	<b>105 022 477,32 zł</b>	<b>109 746 265,53 zł</b>	<b>104 177 321,68 zł</b>	<b>94,93</b>
- wynagrodzenia i pochodne od wynagrodzeń	39 559 465,66 zł	41 380 060,71 zł	40 711 725,45 zł	98,38
- wydatki statutowe	28 983 364,00 zł	31 577 625,67 zł	27 346 748,20 zł	86,60
- dotacje na zadania bieżące	7 409 687,00 zł	8 028 477,07 zł	8 013 619,77 zł	99,81
- świadczenia na rzecz osób fizycznych	27 932 394,00 zł	27 644 822,44 zł	27 380 636,89 zł	99,04
- wydatki na obsługę długu	620 000,00 zł	470 000,00 zł	242 146,49 zł	51,52
- wydatki z tytułu poręczeń i gwarancji	0,00 zł	0,00 zł	0,00 zł	0,00
- wydatki na programy finansowane z udziałem środków pochodzących z budżetu UE	517 566,66 zł	645 279,64 zł	482 444,88 zł	74,77
<b>Wydatki majątkowe, w tym:</b>	<b>28.271.230,42 zł</b>	<b>25 169 717,29 zł</b>	<b>21 478 647,77 zł</b>	<b>85,34</b>

- inwestycje i zakupy inwestycyjne, w tym:	27.771.230,42 zł	24 669 717,29 zł	21 228 647,77 zł	86,05
wydatki na programy finansowane z udziałem środków pochodzących z budżetu UE	15 530 442,95 zł	14 881 661,11 zł	12 272 286,77 zł	82,47
- zakup i objęcie akcji i udziałów oraz wniesienie wkładów do spółek prawa handlowego	500 000,00 zł	500 000,00 zł	250 000,00 zł	50,00

#### Wydatki wykonane przez jednostki budżetowe.

**Szkoły podstawowe** – w 2021 roku wykonanie wydatków bieżących wyniosło łącznie **13.949.553,03 zł**, z czego z subwencji oświatowej 8.647.721,00 zł, z budżetu gminy 5.301.832,03 zł. Koszty funkcjonowania Szkoły Podstawowej Nr 1 -6.666.700,08 zł, a Szkoły Podstawowej Nr 3 to 7.282.852,95 zł. Ponadto realizacja zadań wymagających stosowania specjalnych metod i organizacji 4.280.623,00 zł, z dotacji na realizację zadania z dofinansowaniem unijnym 25.767,83, z dotacji w kwocie 14.848,17 zł, na realizację zadania "Laboratoria przyszłości".

**Przedszkola** - w 2021 roku wykonanie wydatków wyniosło łącznie **8.778.621,13 zł**, z czego z subwencji oświatowej 1.528.159,00 zł, z budżetu gminy 6.398.753,13 zł, z dotacji na realizację zadań własnych 851.709,00 zł. Koszty poniesione z budżetu gminy oraz dotacji na zadania własne w Przedszkolu Nr 1 to kwota 3.994.531,31 zł, w Przedszkolu Nr 2 to kwota 2.503.046,25 zł, a w Przedszkolu Nr 3 to kwota 2.281.043,57 zł. Ponadto realizacja zadań wymagających stosowania specjalnych metod i organizacji 813.193,00 zł

**Stołówki szkolne i przedszkolne** – wydatki poniesione w 2021 roku zamknęły się kwotą **1.173.136,94 zł**, finansowane były z budżetu gminy, ze stołówek szkolnych korzystali uczniowie Szkoły Podstawowej Nr 3 oraz Przedszkola Nr 1, Przedszkola Nr 2 oraz Przedszkola Nr 3.

**Bieruńskie Centrum Usług** - wydatki poniesione na pokrycie kosztów jego funkcjonowania to łącznie **731.583,09 zł**.

**Dokształcanie i doskonalenie nauczycieli** - w 2021 roku, to koszt **57.937,27 zł**.

**Pozostała działalność** - związana z pracami komisji egzaminacyjnych oraz odpis na ZFŚS dla nauczycieli będących na emeryturze lub rencie to **138.875,00 zł**.

**Dowożenie uczniów** - do szkół w 2021 roku kosztowało **14.600,01 zł**.

**Świetlice szkolne** – łączne wydatki poniesione z budżetu gminy w 2021 roku to **205.046,28 zł**.

**Pomoc materialna dla uczniów** - to łącznie kwota **15.269,40 zł**, w tym "Wyprawka szkolna" oraz stypendia i zasiłki.

**Miejski Ośrodek Pomocy Społecznej** – wydatki poniesione przez jednostkę w 2021 roku na realizację zadań zleconych to 27.548.333,77 zł, programu „Daj sobie szansę” 113.457,66 zł wydatki własne to 3.890.276,89 zł.

**Bieruński Ośrodek Sportu i Rekreacji** – wydatki łączne w 2021 roku to kwota **6.055.831,91 zł**, a wydatki majątkowe 256.693,98 zł.

#### IV. DEFICYT BUDŻETOWY, ŹRÓDŁA JEGO FINANSOWANIA I KWOTA DŁUGU

W 2021 roku wykonano dochody w kwocie 129.885.242,72 zł, wykonane wydatki wyniosły 125.655.969,45 zł. Na 2021 rok zaplanowano z deficyt w kwocie (-) 9.855.154,16 zł (zgodnie z Załącznikiem Nr 5). Po wykonaniu budżetu ostatecznie rok 2021 zamknięto nadwyżką w kwocie 4.229.273,27 zł.

W 2021 roku przychody budżetu to 18.283.753,06 zł, z tytułu pożyczek z WFOŚiGW w kwocie 891.870,75 zł (przy planowanej 893.700,00 zł) wolnych środków w kwocie 15.217.649,26 zł oraz niewykorzystanych środków pieniężnych o których mowa w art. 217 ust. 2 pkt 8 ustawy o finansach publicznych w kwocie 2.174.233,05 zł. Rozchody budżetu to spłaty rat wcześniej zaciągniętych kredytów i pożyczek łącznie na kwotę 4.098.236,08 zł, z czego:

Spłacono pożyczki w łącznej kwocie 658.236,08 zł w tym:

- spłaty rat pożyczki zaciągniętej w Wojewódzkim Funduszu Ochrony Środowiska i Gospodarki Wodnej w Katowicach.

Spłacono kredyt w łącznej kwocie 840.000,00 zł w tym:

- zaciągnięty w 2013 roku w ING Bank Śląski na pokrycie deficytu.

Dokonano wykupu papierów wartościowych, tj. obligacji w łącznej kwocie 2.600.000,00 zł

Na dzień 31 grudnia 2021 roku zadłużenie miasta z tytułu zaciągniętych kredytów, pożyczek oraz emisji obligacji wyniosło 16.919.455,75 zł.

Na kwotę zadłużenia składają się:

- |   |                  |
|---|------------------|
| – kredyt zaciągnięty w 2013 roku w ING Banku Śląskim w łącznej kwocie   | 1.764.000,00 zł  |
| – pożyczki zaciągnięte w Wojewódzkim Funduszu Ochrony Środowiska i Gospodarki Wodnej w Katowicach w łącznej kwocie                                    | 2.355.455,75 zł  |
| – emisji obligacji dokonana z przeznaczeniem na pokrycie planowanego deficytu budżetu oraz spłatę wcześniej zaciągniętych zobowiązań w łącznej kwocie | 12.800.000,00 zł |

Na dzień 31 grudnia 2021 roku Gmina nie posiadała zobowiązania z tytułu umów zaliczanych do tytułów dłużnych wliczanych do państwowego długu publicznego, których planowana spłata zostanie dokonana z wydatków budżetu. Gmina nie posiadała nadpłat wymagalnych względem przedsiębiorcy górniczego.

W 2021 rok podstawowym założeniem było zabezpieczenie realizacji wydatków inwestycyjnych zwłaszcza objętych dofinansowaniem. Priorytetem stało się również racjonalizowanie wydatków bieżących, jest to proces długofalowy. Bardzo istotna stała się również stała kontrola poziomu wykonania dochodów mając przede wszystkim na uwadze pandemię i ograniczenia z nią związane.

## **V. ZAMÓWIENIA PUBLICZNE**

W 2021 roku udzielono w Urzędzie Miejskim w Bieruniu zamówień publicznych o wartości mniejszej niż progi unijne o których mowa w dziale III ustawy Pzp.: łącznie 25

w tym: w trybie podstawowym art. 275 pkt 2 ustawy 19 (5 na roboty budowlane, 12 na usługi, 2 na dostawy) oraz 6 zamówień z wolnej ręki, w tym 4 na usługi oraz 2 na dostawy.

Zamówienia o wartości równej lub przekraczające progi unijne: 2 (w trybie przetargu nieograniczonego udzielono zamówienia na usługi 1, dostawy 1)

## **VI. WYKONANIE PLANU FINANSOWEGO SAMORZĄDOWYCH INSTYTUCJI KULTURY**

Od 2007 r. w wykonaniu budżetu zostają ujęte informacje o przebiegu wykonania planu finansowego z jednostek, dla których organem założycielskim jest Rada Miejska. Jednostkami, o których mowa jest Bieruński Ośrodek Kultury oraz Muzeum Miejskie w Bieruniu w organizacji. Sprawozdanie z wykonania samorządowej instytucji kultury za 2021 r stanowi załącznik Nr 18 oraz Nr 19 do niniejszego sprawozdania.

## **VII. STOPIEŃ ZAAWANSOWANIA REALIZACJI PROGRAMÓW WIELOLETNICH W 2021 ROKU**

Stopień zaawansowania realizacji programów wieloletnich w 2021 roku obrazuje Załącznik nr 11.

## **VIII. ZMIANY W PLANIE WYDATKÓW BIEŻĄCYCH I MAJĄTKOWYCH NA PROGRAMY FINANSOWANE Z UDZIAŁEM ŚRODKÓW, O KTÓRYCH MOWA W ART. 5 UST. 1 PKT 2 I 3 USTAWY O FINANSACH PUBLICZNYCH W 2021 ROKU.**

Zmiany w planie wydatków bieżących i majątkowych na programy finansowane z udziałem środków, o których mowa w art. 5 ust. 1 pkt 2 i 3 ustawy o finansach publicznych w 2021 roku obrazuje Załącznik nr 10.

## **IX. ZESTAWIENIE DOTACJI UDZIELONYCH Z BUDŻETU MIASTA W 2021 ROKU**

Wykonanie dotacji udzielonych z budżetu miasta za 2021 rok stanowi Załącznik Nr 1.

## **X. DOCHODY ZWIĄZANE ZE SZCZEGÓLNYMI ZASADAMI WYKONANIA BUDŻETU OKREŚLONYMI W ODRĘBYCH USTAWACH I WYDATKI NIMI FINANSOWANE**

Dochody z tytułu wydawania zezwoleń na sprzedaż napojów alkoholowych i wydatki nimi finansowane, stanowią Załącznik nr 14.

Dochody z tytułu wpływów z tytułu gromadzenia środków z opłat i kar za korzystanie ze środowiska i wydatki nimi finansowane, stanowią Załącznik nr 15.

Dochody z tytułu gospodarki odpadami i wydatki nimi finansowane, stanowią Załącznik nr 13.

Dochody z tytułu opłat za korzystanie z przystanków komunikacyjnych lub dworca przez przewoźników i wydatki nimi finansowane, stanowią Załącznik Nr 16.

## **XI. SKUTKI COVID W BUDŻECIE W TYM FUNDUSZU PRZECIWDZIAŁANIA COVID 19**

Zastosowano zwolnienia z podatku od nieruchomości na podstawie Uchwały Rady Miejskiej w Bieruniu w sprawie okresowego zwolnienia z podatku od nieruchomości, przedsiębiorców, których dotyczyło ograniczenie prowadzenia działalności w związku z COVID 19, kwota zwolnienia 122.764,46 zł, ponadto umorzono zaległości w podatku od nieruchomości w kwocie 17.222,94 zł.

W związku Covid-19 i wprowadzonymi dla przedsiębiorców ograniczeniami w 2021 r. przesunięto termin zapłaty czynszu na łączną kwotę 1 099,28 zł netto oraz obniżono stawki czynszowe podmiotom prowadzącym działalność gastronomiczną o łączną kwotę 21 613,50 zł netto (obniżki od stycznia do maja 2021 r.).

Wydatki poniesione na walkę z pandemią z budżetu miasta to 32.620,89 zł. Wydatki poniesione w 2021 roku na przeciwdziałanie COVID 19 ze środków Funduszu przeciwdziałania COVID-19 to 41.490,37 zł na funkcjonowanie punktu szczepień, transport, infolinię i koordynatora, promocję punktu szczepień oraz dowóz osób na szczepienia. Ponadto wydatkowano 14.848,17 zł na zadanie pod nazwą „Laboratoria Przyszłości”. Dane dotyczące poniesionych wydatków oraz otrzymanych dochodów z Funduszu Przeciwdziałania COVID 19 znajdują się w Załączniku nr 17.

## **XII. PODSUMOWANIE**

Budżet miasta Bierunia na 2021 rok przyjęty Uchwałą nr XVI/2/2020 Rady Miejskiej w Bieruniu w dniu 17 grudnia 2020 r, zgodnie z obowiązującym stanem prawnym i wykonywany był przez Burmistrza Miasta.

Suma osiągniętych dochodów w wysokości 129.885.242,72 zł stanowiła 103,86 % planowanych kwot.

Wydatki wykonano łącznie w kwocie 125.655.969,45 zł, co stanowi 93,14 % planu. Wydatki bieżące wykonano w kwocie 104.177.321,68 zł, co stanowiło 94,93 % planu rocznego i przebiegało zgodnie z planowanymi wcześniej kwotami, a niewykonanie było podyktowane przede wszystkim oszczędnościami.

Wydatki majątkowe wykonano w kwocie 21.478.647,77 zł, co stanowi 85,34 % planu rocznego. Niewykonanie wydatków majątkowych dotyczy przedłużających się realizacji, zwłaszcza dużych zadań z dofinansowaniem

zewnątrznym. Gmina na koniec 2021 roku odnotowała nadwyżkę operacyjną w kwocie 14.731.739,67 zł. Nadwyżka operacyjna wynika w pierwszej kolejności z faktu, iż do budżetu miasta w 2021 roku wpłynęły nieplanowane dochody bieżące w kwocie 1.000.000,00 zł jako nagroda w konkursie "Najbardziej odporna gmina" oraz środki na uzupełnienie subwencji ogólnej w 2021 roku w kwocie 2.805.032,00 zł. Ponadto odnotowano bardzo istotny wzrost z końcem roku, dochodów z udziałów gminy w podatku dochodowym. W przypadku podatku CIT, to ponad 572.000,00 zł, a w przypadku podatku dochodowego od osób fizycznych to ponad 1.900.000,00 zł. Środki te, z uwagi min. na termin w jakim zasiliły budżet, nie mogły jednak być wykorzystane w 2021 roku i w roku bieżącym stanowią przychody budżetu miasta.

W 2021 roku, skutki wynikające z obniżenia górnych stawek podatków określanych przez Ministerstwo Finansów, a uchwalonych na 2021 rok przez Radę Miejską w Bieruniu wyniosły **4.266.872,65 zł**, z czego w podatku od nieruchomości 3.800.500,35 zł, a w podatku od środków transportowych 466.372,30 zł. Oznacza to, że gdyby zastosować górne stawki określone przez ministerstwo, planowane dochody z ww. tytułów mogłyby wzrosnąć o kwotę 4.266.872,65 zł.

Gmina umorzyła, w zakresie podatku od nieruchomości odsetki od zaległości w kwocie 153,78 zł. Ponadto w związku z zwalczaniem skutków pandemii rozłożono na raty i odroczone termin płatności podatków w kwocie 17.742,94 zł, z czego umorzono zaległości w kwocie 17.222,94 zł. Zastosowano zwolnienia z podatku od nieruchomości na podstawie Uchwały Rady Miejskiej w Bieruniu w sprawie okresowego zwolnienia z podatku od nieruchomości, przedsiębiorców, których dotyczyło ograniczenie prowadzenia działalności w związku z COVID 19, na kwotę 23.732,59 zł.

Gmina na 31 grudnia posiadała zobowiązania w zakresie wydatków w łącznej kwocie 4.060.651,53 zł, nie posiadała zobowiązań wymagalnych.

Opracowała:

Skarbnik Miasta

**Burmistrz Miasta**

Bieruń, dnia 30.03.2022 r.

## ZESTAWIENIE DOTACJI UDZIELANYCH Z BUDŻETU MIASTA NA DZIEŃ 31.12.2021 r.

Dział	Rozdział	Wyszczególnienie	Stopień realizacji	Kwota	w tym					
					dotacje dla jednostek sektora finansów publicznych			dotacje dla jednostek spoza sektora finansów publicznych		
					dotacje przedmiotowe	dotacje podmiotowe	dotacje celowe	dotacje przedmiotowe	dotacje podmiotowe	dotacje celowe
1	2	3	4	5	6	7	8	9	10	11
<b>WYDATKI BIEŻĄCE</b>										
600		Transport i łączność	Plan pierwotny	3 700 000,00	0,00	0,00	3 700 000,00	0,00	0,00	0,00
			Plan po zmianach	3 964 499,00	0,00	0,00	3 964 499,00	0,00	0,00	0,00
			Wykonanie	3 964 499,00	0,00	0,00	3 964 499,00	0,00	0,00	0,00
			%	100,00	0,00	0,00	100,00	0,00	0,00	0,00
	60004	Lokalny transport zbiorowy	Plan pierwotny	3 700 000,00	0,00	0,00	3 700 000,00	0,00	0,00	0,00
			Plan po zmianach	3 964 499,00	0,00	0,00	3 964 499,00	0,00	0,00	0,00
			Wykonanie	3 964 499,00	0,00	0,00	3 964 499,00	0,00	0,00	0,00
			%	100,00	0,00	0,00	100,00	0,00	0,00	0,00
750		Administracja publiczna	Plan pierwotny	303 187,00	0,00	0,00	303 187,00	0,00	0,00	0,00
			Plan po zmianach	308 187,00	0,00	0,00	308 187,00	0,00	0,00	0,00
			Wykonanie	308 187,00	0,00	0,00	308 187,00	0,00	0,00	0,00
			%	100,00	0,00	0,00	100,00	0,00	0,00	0,00
	75095	Pozostała działalność	Plan pierwotny	303 187,00	0,00	0,00	303 187,00	0,00	0,00	0,00
			Plan po zmianach	308 187,00	0,00	0,00	308 187,00	0,00	0,00	0,00
			Wykonanie	308 187,00	0,00	0,00	308 187,00	0,00	0,00	0,00
			%	100,00	0,00	0,00	100,00	0,00	0,00	0,00
754		Bezpieczeństwo publiczne i ochrona przeciwpożarowa	Plan pierwotny	0,00	0,00	0,00	0,00	0,00	0,00	0,00
			Plan po zmianach	10 000,00	0,00	0,00	10 000,00	0,00	0,00	0,00
			Wykonanie	10 000,00	0,00	0,00	10 000,00	0,00	0,00	0,00
			%	100,00	0,00	0,00	100,00	0,00	0,00	0,00
	75478	Usuwanie skutków klęsk żywiołowych	Plan pierwotny	0,00	0,00	0,00	0,00	0,00	0,00	0,00
			Plan po zmianach	10 000,00	0,00	0,00	10 000,00	0,00	0,00	0,00
			Wykonanie	10 000,00	0,00	0,00	10 000,00	0,00	0,00	0,00
			%	100,00	0,00	0,00	100,00	0,00	0,00	0,00
			<b>Plan pierwotny</b>	<b>602 000,00</b>	<b>0,00</b>	<b>0,00</b>	<b>2 000,00</b>	<b>0,00</b>	<b>600 000,00</b>	<b>0,00</b>

Dział	Rozdział	Wyszczególnienie	Stopień realizacji	Kwota	w tym					
					dotacje dla jednostek sektora finansów publicznych			dotacje dla jednostek spoza sektora finansów publicznych		
					dotacje przedmiotowe	dotacje podmiotowe	dotacje celowe	dotacje przedmiotowe	dotacje podmiotowe	dotacje celowe
1	2	3	4	5	6	7	8	9	10	11
801		Oświata i wychowanie	Plan po zmianach	940 291,07	0,00	0,00	2 004,44	0,00	938 286,63	0,00
			Wykonanie	940 080,42	0,00	0,00	2 004,44	0,00	938 075,98	0,00
			%	99,98	0,00	0,00	100,00	0,00	99,98	0,00
80101	80101	Szkoły podstawowe	Plan pierwotny	2 000,00	0,00	0,00	2 000,00	0,00	0,00	0,00
			Plan po zmianach	2 004,44	0,00	0,00	2 004,44	0,00	0,00	0,00
			Wykonanie	2 004,44	0,00	0,00	2 004,44	0,00	0,00	0,00
			%	100,00	0,00	0,00	100,00	0,00	0,00	0,00
80104	80104	Przedszkola	Plan pierwotny	400 000,00	0,00	0,00	0,00	0,00	400 000,00	0,00
			Plan po zmianach	399 600,22	0,00	0,00	0,00	0,00	399 600,22	0,00
			Wykonanie	399 389,57	0,00	0,00	0,00	0,00	399 389,57	0,00
			%	99,95	0,00	0,00	0,00	0,00	99,95	0,00
80149	80149	Realizacja zadań wymagających stosowania specjalnej organizacji nauki i metod pracy dla dzieci w przedszkolach, oddziałach przedszkolnych w szkołach podstawowych i innych formach wychowania przedszkolnego	Plan pierwotny	200 000,00	0,00	0,00	0,00	0,00	200 000,00	0,00
			Plan po zmianach	538 686,41	0,00	0,00	0,00	0,00	538 686,41	0,00
			Wykonanie	538 686,41	0,00	0,00	0,00	0,00	538 686,41	0,00
			%	100,00	0,00	0,00	0,00	0,00	100,00	0,00
851		Ochrona zdrowia	Plan pierwotny	43 000,00	0,00	0,00	35 000,00	0,00	0,00	8 000,00
			Plan po zmianach	44 000,00	0,00	0,00	35 000,00	0,00	0,00	9 000,00
			Wykonanie	44 000,00	0,00	0,00	35 000,00	0,00	0,00	9 000,00
			%	100,00	0,00	0,00	100,00	0,00	0,00	100,00
85149	85149	Programy profilaktyki zdrowotnej	Plan pierwotny	5 000,00	0,00	0,00	0,00	0,00	0,00	5 000,00
			Plan po zmianach	5 000,00	0,00	0,00	0,00	0,00	0,00	5 000,00
			Wykonanie	5 000,00	0,00	0,00	0,00	0,00	0,00	5 000,00
			%	100,00	0,00	0,00	0,00	0,00	0,00	100,00
85154	85154	Przeciwdziałanie alkoholizmowi	Plan pierwotny	3 000,00	0,00	0,00	0,00	0,00	0,00	3 000,00
			Plan po zmianach	4 000,00	0,00	0,00	0,00	0,00	0,00	4 000,00
			Wykonanie	4 000,00	0,00	0,00	0,00	0,00	0,00	4 000,00
			%	100,00	0,00	0,00	0,00	0,00	0,00	100,00
			Plan pierwotny	35 000,00	0,00	0,00	35 000,00	0,00	0,00	0,00

Dział	Rozdział	Wyszczególnienie	Stopień realizacji	Kwota	w tym					
					dotacje dla jednostek sektora finansów publicznych			dotacje dla jednostek spoza sektora finansów publicznych		
					dotacje przedmiotowe	dotacje podmiotowe	dotacje celowe	dotacje przedmiotowe	dotacje podmiotowe	dotacje celowe
1	2	3	4	5	6	7	8	9	10	11
	85158	Izby wytrzeźwień	Plan po zmianach	35 000,00	0,00	0,00	35 000,00	0,00	0,00	0,00
			Wykonanie	35 000,00	0,00	0,00	35 000,00	0,00	0,00	0,00
			%	100,00	0,00	0,00	100,00	0,00	0,00	0,00
<b>852</b>		<b>Pomoc społeczna</b>	<b>Plan pierwotny</b>	<b>50 000,00</b>	<b>0,00</b>	<b>0,00</b>	<b>0,00</b>	<b>0,00</b>	<b>0,00</b>	<b>50 000,00</b>
			<b>Plan po zmianach</b>	<b>50 000,00</b>	<b>0,00</b>	<b>0,00</b>	<b>0,00</b>	<b>0,00</b>	<b>0,00</b>	<b>50 000,00</b>
			<b>Wykonanie</b>	<b>40 477,03</b>	<b>0,00</b>	<b>0,00</b>	<b>0,00</b>	<b>0,00</b>	<b>0,00</b>	<b>40 477,03</b>
			<b>%</b>	<b>80,95</b>	<b>0,00</b>	<b>0,00</b>	<b>0,00</b>	<b>0,00</b>	<b>0,00</b>	<b>80,95</b>
	85295	Pozostała działalność	Plan pierwotny	50 000,00	0,00	0,00	0,00	0,00	0,00	50 000,00
			Plan po zmianach	50 000,00	0,00	0,00	0,00	0,00	0,00	50 000,00
			Wykonanie	40 477,03	0,00	0,00	0,00	0,00	0,00	40 477,03
			%	80,95	0,00	0,00	0,00	0,00	0,00	80,95
<b>853</b>		<b>Pozostałe zadania w zakresie polityki społecznej</b>	<b>Plan pierwotny</b>	<b>30 000,00</b>	<b>0,00</b>	<b>0,00</b>	<b>30 000,00</b>	<b>0,00</b>	<b>0,00</b>	<b>0,00</b>
			<b>Plan po zmianach</b>	<b>30 000,00</b>	<b>0,00</b>	<b>0,00</b>	<b>30 000,00</b>	<b>0,00</b>	<b>0,00</b>	<b>0,00</b>
			<b>Wykonanie</b>	<b>29 876,32</b>	<b>0,00</b>	<b>0,00</b>	<b>29 876,32</b>	<b>0,00</b>	<b>0,00</b>	<b>0,00</b>
			<b>%</b>	<b>99,59</b>	<b>0,00</b>	<b>0,00</b>	<b>99,59</b>	<b>0,00</b>	<b>0,00</b>	<b>0,00</b>
	85395	Pozostała działalność	Plan pierwotny	30 000,00	0,00	0,00	30 000,00	0,00	0,00	0,00
			Plan po zmianach	30 000,00	0,00	0,00	30 000,00	0,00	0,00	0,00
			Wykonanie	29 876,32	0,00	0,00	29 876,32	0,00	0,00	0,00
			%	99,59	0,00	0,00	99,59	0,00	0,00	0,00
<b>855</b>		<b>Rodzina</b>	<b>Plan pierwotny</b>	<b>108 000,00</b>	<b>0,00</b>	<b>0,00</b>	<b>0,00</b>	<b>0,00</b>	<b>0,00</b>	<b>108 000,00</b>
			<b>Plan po zmianach</b>	<b>108 000,00</b>	<b>0,00</b>	<b>0,00</b>	<b>0,00</b>	<b>0,00</b>	<b>0,00</b>	<b>108 000,00</b>
			<b>Wykonanie</b>	<b>108 000,00</b>	<b>0,00</b>	<b>0,00</b>	<b>0,00</b>	<b>0,00</b>	<b>0,00</b>	<b>108 000,00</b>
			<b>%</b>	<b>100,00</b>	<b>0,00</b>	<b>0,00</b>	<b>0,00</b>	<b>0,00</b>	<b>0,00</b>	<b>100,00</b>
	85516	System opieki nad dziećmi w wieku do lat 3	Plan pierwotny	108 000,00	0,00	0,00	0,00	0,00	0,00	108 000,00
			Plan po zmianach	108 000,00	0,00	0,00	0,00	0,00	0,00	108 000,00
			Wykonanie	108 000,00	0,00	0,00	0,00	0,00	0,00	108 000,00
			%	100,00	0,00	0,00	0,00	0,00	0,00	100,00
			<b>Plan pierwotny</b>	<b>90 000,00</b>	<b>0,00</b>	<b>0,00</b>	<b>0,00</b>	<b>0,00</b>	<b>0,00</b>	<b>90 000,00</b>



Dział	Rozdział	Wyszczególnienie	Stopień realizacji	Kwota	w tym							
					dotacje dla jednostek sektora finansów publicznych			dotacje dla jednostek spoza sektora finansów publicznych				
					dotacje przedmiotowe	dotacje podmiotowe	dotacje celowe	dotacje przedmiotowe	dotacje podmiotowe	dotacje celowe		
1	2	3	4	5	6	7	8	9	10	11		
900		Gospodarka komunalna i ochrona środowiska	Plan po zmianach	90 000,00	0,00	0,00	0,00	0,00	0,00	0,00	90 000,00	
			Wykonanie	90 000,00	0,00	0,00	0,00	0,00	0,00	0,00	0,00	90 000,00
			%	100,00	0,00	0,00	0,00	0,00	0,00	0,00	0,00	100,00
90001	Gospodarka komunalna i ochrona środowiska	Plan pierwotny	90 000,00	0,00	0,00	0,00	0,00	0,00	0,00	0,00	90 000,00	
		Plan po zmianach	90 000,00	0,00	0,00	0,00	0,00	0,00	0,00	0,00	90 000,00	
		Wykonanie	90 000,00	0,00	0,00	0,00	0,00	0,00	0,00	0,00	90 000,00	
		%	100,00	0,00	0,00	0,00	0,00	0,00	0,00	0,00	100,00	
921	Kultura i ochrona dziedzictwa narodowego	Plan pierwotny	2 165 000,00	0,00	2 160 000,00	0,00	0,00	0,00	0,00	0,00	5 000,00	
		Plan po zmianach	2 160 000,00	0,00	2 160 000,00	0,00	0,00	0,00	0,00	0,00	0,00	
		Wykonanie	2 160 000,00	0,00	2 160 000,00	0,00	0,00	0,00	0,00	0,00	0,00	
		%	100,00	0,00	100,00	0,00	0,00	0,00	0,00	0,00	0,00	#DZIEL/0!
92109	Domy i ośrodki kultury, świetlice i kluby	Plan pierwotny	1 900 000,00	0,00	1 900 000,00	0,00	0,00	0,00	0,00	0,00	0,00	
		Plan po zmianach	1 900 000,00	0,00	1 900 000,00	0,00	0,00	0,00	0,00	0,00	0,00	
		Wykonanie	1 900 000,00	0,00	1 900 000,00	0,00	0,00	0,00	0,00	0,00	0,00	
		%	100,00	0,00	100,00	0,00	0,00	0,00	0,00	0,00	0,00	0,00
92118	Muzea	Plan pierwotny	260 000,00	0,00	260 000,00	0,00	0,00	0,00	0,00	0,00	0,00	
		Plan po zmianach	260 000,00	0,00	260 000,00	0,00	0,00	0,00	0,00	0,00	0,00	
		Wykonanie	260 000,00	0,00	260 000,00	0,00	0,00	0,00	0,00	0,00	0,00	
		%	100,00	0,00	100,00	0,00	0,00	0,00	0,00	0,00	0,00	0,00
92195	Pozostała działalność	Plan pierwotny	5 000,00	0,00	0,00	0,00	0,00	0,00	0,00	0,00	5 000,00	
		Plan po zmianach	0,00	0,00	0,00	0,00	0,00	0,00	0,00	0,00	0,00	
		Wykonanie	0,00	0,00	0,00	0,00	0,00	0,00	0,00	0,00	0,00	
		%	0,00	0,00	0,00	0,00	0,00	0,00	0,00	0,00	0,00	0,00
926	Kultura fizyczna i sport	Plan pierwotny	318 500,00	0,00	0,00	0,00	0,00	0,00	0,00	0,00	318 500,00	
		Plan po zmianach	323 500,00	0,00	0,00	0,00	0,00	0,00	0,00	0,00	323 500,00	
		Wykonanie	318 500,00	0,00	0,00	0,00	0,00	0,00	0,00	0,00	318 500,00	
		%	98,45	0,00	0,00	0,00	0,00	0,00	0,00	0,00	0,00	98,45
			Plan pierwotny	318 500,00	0,00	0,00	0,00	0,00	0,00	0,00	318 500,00	

Dział	Rozdział	Wyszczególnienie	Stopień realizacji	Kwota	w tym						
					dotacje dla jednostek sektora finansów publicznych			dotacje dla jednostek spoza sektora finansów publicznych			
					dotacje przedmiotowe	dotacje podmiotowe	dotacje celowe	dotacje przedmiotowe	dotacje podmiotowe	dotacje celowe	
1	2	3	4	5	6	7	8	9	10	11	
	92695	Pozostała działalność	Plan po zmianach	323 500,00	0,00	0,00	0,00	0,00	0,00	0,00	323 500,00
			Wykonanie	318 500,00	0,00	0,00	0,00	0,00	0,00	0,00	318 500,00
			%	98,45	0,00	0,00	0,00	0,00	0,00	0,00	98,45
		<b>RAZEM Z WYDATKÓW BIEŻĄCYCH</b>	<b>Plan pierwotny</b>	<b>7 409 687,00</b>	<b>0,00</b>	<b>2 160 000,00</b>	<b>4 070 187,00</b>	<b>0,00</b>	<b>600 000,00</b>	<b>579 500,00</b>	
			<b>Plan po zmianach</b>	<b>8 028 477,07</b>	<b>0,00</b>	<b>2 160 000,00</b>	<b>4 349 690,44</b>	<b>0,00</b>	<b>938 286,63</b>	<b>580 500,00</b>	
			<b>Wykonanie</b>	<b>8 013 619,77</b>	<b>0,00</b>	<b>2 160 000,00</b>	<b>4 349 566,76</b>	<b>0,00</b>	<b>938 075,98</b>	<b>565 977,03</b>	
			<b>%</b>	<b>99,81</b>	<b>0,00</b>	<b>100,00</b>	<b>100,00</b>	<b>0,00</b>	<b>99,98</b>	<b>97,50</b>	
<b>WYDATKI MAJĄTKOWE</b>											
600		Transport i łączność	<b>Plan pierwotny</b>	<b>313 212,00</b>	<b>0,00</b>	<b>0,00</b>	<b>313 212,00</b>	<b>0,00</b>	<b>0,00</b>	<b>0,00</b>	
			<b>Plan po zmianach</b>	<b>80 404,00</b>	<b>0,00</b>	<b>0,00</b>	<b>80 404,00</b>	<b>0,00</b>	<b>0,00</b>	<b>0,00</b>	
			<b>Wykonanie</b>	<b>10 404,00</b>	<b>0,00</b>	<b>0,00</b>	<b>10 404,00</b>	<b>0,00</b>	<b>0,00</b>	<b>0,00</b>	
			<b>%</b>	<b>12,94</b>	<b>0,00</b>	<b>0,00</b>	<b>12,94</b>	<b>0,00</b>	<b>0,00</b>	<b>0,00</b>	
60004		Lokalny transport zbiorowy	Plan pierwotny	243 212,00	0,00	0,00	243 212,00	0,00	0,00	0,00	
			Plan po zmianach	1 904,00	0,00	0,00	1 904,00	0,00	0,00	0,00	
			Wykonanie	1 904,00	0,00	0,00	1 904,00	0,00	0,00	0,00	
			%	100,00	0,00	0,00	100,00	0,00	0,00	0,00	
60014		Drogi publiczne powiatowe	Plan pierwotny	70 000,00	0,00	0,00	70 000,00	0,00	0,00	0,00	
			Plan po zmianach	78 500,00	0,00	0,00	78 500,00	0,00	0,00	0,00	
			Wykonanie	8 500,00	0,00	0,00	8 500,00	0,00	0,00	0,00	
			%	10,83	0,00	0,00	10,83	0,00	0,00	0,00	
754		Bezpieczeństwo publiczne i ochrona przeciwpożarowa	<b>Plan pierwotny</b>	<b>0,00</b>	<b>0,00</b>	<b>0,00</b>	<b>0,00</b>	<b>0,00</b>	<b>0,00</b>	<b>0,00</b>	
			<b>Plan po zmianach</b>	<b>150 000,00</b>	<b>0,00</b>	<b>0,00</b>	<b>0,00</b>	<b>0,00</b>	<b>0,00</b>	<b>150 000,00</b>	
			<b>Wykonanie</b>	<b>0,00</b>	<b>0,00</b>	<b>0,00</b>	<b>0,00</b>	<b>0,00</b>	<b>0,00</b>	<b>0,00</b>	
			<b>%</b>	<b>0,00</b>	<b>0,00</b>	<b>0,00</b>	<b>0,00</b>	<b>0,00</b>	<b>0,00</b>	<b>0,00</b>	
			Plan pierwotny	0,00	0,00	0,00	0,00	0,00	0,00	0,00	

Dział	Rozdział	Wyszczególnienie	Stopień realizacji	Kwota	w tym					
					dotacje dla jednostek sektora finansów publicznych			dotacje dla jednostek spoza sektora finansów publicznych		
					dotacje przedmiotowe	dotacje podmiotowe	dotacje celowe	dotacje przedmiotowe	dotacje podmiotowe	dotacje celowe
1	2	3	4	5	6	7	8	9	10	11
	75412	Ochotnicze straże pożarne	Plan po zmianach	150 000,00	0,00	0,00	0,00	0,00	0,00	150 000,00
			Wykonanie	0,00	0,00	0,00	0,00	0,00	0,00	0,00
			%	0,00	0,00	0,00	0,00	0,00	0,00	0,00
<b>900</b>		<b>Gospodarka komunalna i ochrona środowiska</b>	<b>Plan pierwotny</b>	<b>620 000,00</b>	<b>0,00</b>	<b>0,00</b>	<b>0,00</b>	<b>0,00</b>	<b>0,00</b>	<b>620 000,00</b>
			Plan po zmianach	1 113 000,00	0,00	0,00	0,00	0,00	0,00	1 113 000,00
			Wykonanie	1 100 101,94	0,00	0,00	0,00	0,00	0,00	1 100 101,94
			%	98,84	0,00	0,00	0,00	0,00	0,00	98,84
	90005	Ochrona powietrza atmosferycznego i klimatu	Plan pierwotny	620 000,00	0,00	0,00	0,00	0,00	0,00	620 000,00
			Plan po zmianach	1 113 000,00	0,00	0,00	0,00	0,00	0,00	1 113 000,00
			Wykonanie	1 100 101,94	0,00	0,00	0,00	0,00	0,00	1 100 101,94
			%	98,84	0,00	0,00	0,00	0,00	0,00	98,84
<b>921</b>		<b>Kultura i ochrona dziedzictwa narodowego</b>	<b>Plan pierwotny</b>	<b>0,00</b>	<b>0,00</b>	<b>0,00</b>	<b>0,00</b>	<b>0,00</b>	<b>0,00</b>	<b>0,00</b>
			Plan po zmianach	50 000,00	0,00	0,00	0,00	0,00	0,00	50 000,00
			Wykonanie	50 000,00	0,00	0,00	0,00	0,00	0,00	50 000,00
			%	100,00	0,00	0,00	0,00	0,00	0,00	100,00
	92109	Domy i ośrodki kultury, świetlice i kluby	Plan pierwotny	0,00	0,00	0,00	0,00	0,00	0,00	0,00
			Plan po zmianach	50 000,00	0,00	0,00	0,00	0,00	0,00	50 000,00
			Wykonanie	50 000,00	0,00	0,00	0,00	0,00	0,00	50 000,00
			%	100,00	0,00	0,00	0,00	0,00	0,00	100,00
		<b>RAZEM Z WYDATKÓW MAJĄTKOWYCH</b>	<b>Plan pierwotny</b>	<b>933 212,00</b>	<b>0,00</b>	<b>0,00</b>	<b>313 212,00</b>	<b>0,00</b>	<b>0,00</b>	<b>620 000,00</b>
			Plan po zmianach	1 393 404,00	0,00	0,00	80 404,00	0,00	0,00	1 313 000,00
			Wykonanie	1 160 505,94	0,00	0,00	10 404,00	0,00	0,00	1 150 101,94
			%	83,29	0,00	0,00	12,94	0,00	0,00	87,59
		<b>OGÓŁEM DOTACJE</b>	<b>Plan pierwotny</b>	<b>8 342 899,00</b>	<b>0,00</b>	<b>2 160 000,00</b>	<b>4 383 399,00</b>	<b>0,00</b>	<b>600 000,00</b>	<b>1 199 500,00</b>
			Plan po zmianach	9 421 881,07	0,00	2 160 000,00	4 430 094,44	0,00	938 286,63	1 893 500,00
			Wykonanie	9 174 125,71	0,00	2 160 000,00	4 359 970,76	0,00	938 075,98	1 716 078,97
			%	97,37	0,00	100,00	98,42	0,00	99,98	90,63

## WYKONANIE DOCHODÓW NA DZIEŃ 31.12.2021 R.

Dział	Rozdział	§	WYSZCZEGÓLNIENIE	Plan z uchwały budżetowej	Plan po zmianach	Wykonanie	% 7/6
1	2	3	4	5	6	7	8
<b>600</b>			<b>TRANSPORT I ŁĄCZNOŚĆ</b>	<b>65 000,00</b>	<b>335 543,72</b>	<b>329 546,33</b>	98,21
	<b>60004</b>		<b>Lokalny transport zbiorowy</b>	<b>45 000,00</b>	<b>69 836,47</b>	<b>51 016,88</b>	73,05
		0490	Wpływy z innych lokalnych opłat pobieranych przez jednostki samorządu terytorialnego na podstawie odrębnych ustaw	45 000,00	57 072,47	37 396,75	65,53
		0830	Wpływy z usług	0,00	56,36	56,36	100,00
		0870	Wpływy ze sprzedaży składników majątkowych	0,00	196,20	196,20	100,00
		0920	Wpływy z pozostałych odsetek	0,00	50,53	57,36	113,52
		0950	Wpływy z tytułu kar i odszkodowań wynikających z umów	0,00	12 460,91	13 310,21	106,82
	<b>60016</b>		<b>Drogi publiczne gminne</b>	<b>20 000,00</b>	<b>265 707,25</b>	<b>278 529,45</b>	104,83
		0690	Wpływy z różnych opłat	20 000,00	20 000,00	22 345,00	111,73
		0950	Wpływy z tytułu kar i odszkodowań wynikających z umów	0,00	245 707,25	255 707,25	104,07
		0970	Wpływy z różnych dochodów	0,00	0,00	477,20	0,00
<b>700</b>			<b>GOSPODARKA MIESZKANIOWA</b>	<b>3 924 430,00</b>	<b>4 546 741,77</b>	<b>4 484 124,08</b>	98,62
	<b>70004</b>		<b>Różne jednostki obsługi gospodarki mieszkaniowej</b>	<b>2 059 000,00</b>	<b>2 669 302,99</b>	<b>2 477 433,49</b>	92,81
		0640	Wpływy z tytułu kosztów egzekucyjnych, opłaty komorniczej i kosztów upomnień	0,00	21 667,27	25 040,02	115,57
		0750	Wpływy z najmu i dzierżawy składników majątkowych Skarbu Państwa, jednostek samorządu terytorialnego lub innych jednostek zaliczanych do sektora finansów publicznych oraz innych umów o podobnym charakterze	1 459 000,00	1 489 000,00	1 601 331,32	107,54
		0830	Wpływy z usług	600 000,00	1 100 000,00	786 453,34	71,50
		0920	Wpływy z pozostałych odsetek	0,00	42 896,10	48 869,19	113,92
		0950	Wpływy z tytułu kar i odszkodowań wynikających z umów	0,00	15 739,62	15 739,62	100,00
	<b>70005</b>		<b>Gospodarka gruntami i nieruchomościami</b>	<b>1 397 618,00</b>	<b>1 397 298,63</b>	<b>1 536 500,84</b>	109,96
		0470	Wpływy z opłat za trwałe zarząd, użytkowanie i służebności	218,00	218,00	229,04	105,06
		0550	Wpływy z opłat z tytułu użytkowania wieczystego nieruchomości	130 000,00	141 564,08	141 125,79	99,69
		0640	Wpływy z tytułu kosztów egzekucyjnych, opłaty komorniczej i kosztów upomnień	0,00	0,00	464,79	0,00
		0690	Wpływy z różnych opłat	10 000,00	142 036,84	157 402,87	110,82

Dział	Rozdział	§	WYSZCZEGÓLNIENIE	Plan z uchwały budżetowej	Plan po zmianach	Wykonanie	% 7/6
1	2	3	4	5	6	7	8
		0750	Wpływy z najmu i dzierżawy składników majątkowych Skarbu Państwa, jednostek samorządu terytorialnego lub innych jednostek zaliczanych do sektora finansów publicznych oraz innych umów o podobnym charakterze	52 000,00	170 750,09	194 436,26	113,87
		0760	Wpływy z tytułu przekształcenia prawa użytkowania wieczystego w prawo własności	5 400,00	22 200,00	24 336,66	109,62
		0770	Wpłaty z tytułu odpłatnego nabycia prawa własności oraz prawa użytkowania wieczystego nieruchomości	1 200 000,00	918 271,97	1 014 800,00	110,51
		0800	Wpływy z tytułu odszkodowania za przejęte nieruchomości pod inwestycje celu publicznego	0,00	1 194,90	1 194,90	100,00
		0910	Wpływy z odsetek od nieterminowych wpłat z tytułu podatków i opłat	0,00	1 062,75	1 295,70	121,92
		0920	Wpływy z pozostałych odsetek	0,00	0,00	1 214,83	0,00
	<b>70095</b>		<b>Pozostała działalność</b>	<b>467 812,00</b>	<b>480 140,15</b>	<b>470 189,75</b>	<b>97,93</b>
		0750	Wpływy z najmu i dzierżawy składników majątkowych Skarbu Państwa, jednostek samorządu terytorialnego lub innych jednostek zaliczanych do sektora finansów publicznych oraz innych umów o podobnym charakterze	388 000,00	388 000,00	396 823,58	102,27
		0830	Wpływy z usług	25 000,00	25 000,00	21 049,11	84,20
		0920	Wpływy z pozostałych odsetek	0,00	136,07	136,07	100,00
		0950	Wpływy z tytułu kar i odszkodowań wynikających z umów	34 812,00	34 812,00	15 000,00	43,09
		0970	Wpływy z różnych dochodów	20 000,00	32 192,08	37 180,99	115,50
<b>710</b>			<b>DZIAŁALNOŚĆ USŁUGOWA</b>	<b>90 000,00</b>	<b>98 737,00</b>	<b>100 851,59</b>	<b>102,14</b>
	<b>71012</b>		<b>Zadania z zakresu geodezji i kartografii</b>	<b>0,00</b>	<b>5 237,00</b>	<b>5 759,75</b>	<b>109,98</b>
		0950	Wpływy z tytułu kar i odszkodowań wynikających z umów	0,00	93,00	93,00	100,00
		0970	Wpływy z różnych dochodów	0,00	5 144,00	5 666,75	110,16
	<b>71035</b>		<b>Cmentarze</b>	<b>45 000,00</b>	<b>48 500,00</b>	<b>49 446,84</b>	<b>101,95</b>
		0490	Wpływy z innych lokalnych opłat pobieranych przez jednostki samorządu terytorialnego na podstawie odrębnych ustaw	45 000,00	48 500,00	49 446,84	101,95
	<b>71095</b>		<b>Pozostała działalność</b>	<b>45 000,00</b>	<b>45 000,00</b>	<b>45 645,00</b>	<b>101,43</b>
		0830	Wpływy z usług	45 000,00	45 000,00	45 645,00	101,43
<b>750</b>			<b>ADMINISTRACJA PUBLICZNA</b>	<b>10 020,00</b>	<b>2 436,53</b>	<b>11 871,83</b>	<b>487,24</b>
	<b>75011</b>		<b>Urzędy wojewódzkie</b>	<b>20,00</b>	<b>20,00</b>	<b>6,20</b>	<b>31,00</b>
		2360	Dochody jednostek samorządu terytorialnego związane z realizacją zadań z zakresu administracji rządowej oraz innych zadań zleconych ustawami	20,00	20,00	6,20	31,00

Dział	Rozdział	§	WYSZCZEGÓLNIENIE	Plan z uchwały budżetowej	Plan po zmianach	Wykonanie	% 7/6
1	2	3	4	5	6	7	8
	<b>75023</b>		<b>Urzędy gmin (miast i miast na prawach powiatu)</b>	<b>10 000,00</b>	<b>0,00</b>	<b>8 998,64</b>	0,00
		0690	Wpływy z różnych opłat	0,00	0,00	8 543,25	0,00
		0970	Wpływy z różnych dochodów	10 000,00	0,00	455,39	0,00
	<b>75075</b>		<b>Promocja jednostek samorządu terytorialnego</b>	<b>0,00</b>	<b>2 000,00</b>	<b>2 319,47</b>	115,97
		0840	Wpływy ze sprzedaży wyrobów	0,00	2 000,00	2 319,47	115,97
	<b>75095</b>		<b>Promocja jednostek samorządu terytorialnego</b>	<b>0,00</b>	<b>416,53</b>	<b>547,52</b>	131,45
		0970	Wpływy ze sprzedaży wyrobów	0,00	416,53	547,52	131,45
<b>754</b>			<b>BEZPIECZEŃSTWO PUBLICZNE I OCHRONA PRZECIWOŻAROWA</b>	<b>30 000,00</b>	<b>47 167,46</b>	<b>53 828,82</b>	114,12
	<b>75412</b>		<b>Ochotnicze straże pożarne</b>	<b>0,00</b>	<b>15 990,02</b>	<b>18 774,02</b>	117,41
		0870	Wpływy ze sprzedaży składników majątkowych	0,00	7 317,07	7 317,07	100,00
		0950	Wpływy z tytułu kar i odszkodowań wynikających z umów	0,00	8 372,95	11 156,95	133,25
		0970	Wpływy z różnych dochodów	0,00	300,00	300,00	100,00
	<b>75416</b>		<b>Straż gminna (miejska)</b>	<b>30 000,00</b>	<b>31 177,44</b>	<b>35 054,80</b>	112,44
		0570	Wpływy z tytułu grzywien, mandatów i innych kar pieniężnych od osób fizycznych	30 000,00	30 000,00	33 813,01	112,71
		0640	Wpływy z tytułu kosztów egzekucyjnych, opłaty komorniczej i kosztów upomnień	0,00	1 077,44	1 141,79	105,97
		0690	Wpływy z różnych opłat	0,00	100,00	100,00	100,00
<b>756</b>			<b>DOCHODY OD OSÓB PRAWNYCH, OD OSÓB FIZYCZNYCH I OD INNYCH JEDNOSTEK NIEPOSIADAJĄCYCH OSOBOWOŚCI PRAWNEJ ORAZ WYDATKI ZWIĄZANE Z ICH POBOREM</b>	<b>51 302 445,00</b>	<b>54 812 049,17</b>	<b>57 805 111,21</b>	105,46
	<b>75601</b>		<b>Wpływy z podatku dochodowego od osób fizycznych</b>	<b>10 000,00</b>	<b>6 000,00</b>	<b>4 044,84</b>	67,41
		0350	Wpływy z podatku od działalności gospodarczej osób fizycznych, opłacanego w formie karty podatkowej	10 000,00	6 000,00	4 034,48	67,24
		0910	Wpływy z odsetek od nieterminowych wpłat z tytułu podatków i opłat	0,00	0,00	10,36	0,00
	<b>75615</b>		<b>Wpływy z podatku rolnego, podatku leśnego, podatku od czynności cywilnoprawnych, podatków i opłat lokalnych od osób prawnych i innych jednostek organizacyjnych</b>	<b>19 521 500,00</b>	<b>21 093 324,96</b>	<b>21 206 850,19</b>	100,54
		0310	Wpływy z podatku od nieruchomości	19 000 000,00	20 486 152,00	20 622 602,97	100,67
		0320	Wpływy z podatku rolnego	5 500,00	5 500,00	6 539,00	118,89
		0330	Wpływy z podatku leśnego	16 000,00	16 000,00	17 319,00	108,24
		0340	Wpływy z podatku od środków transportowych	400 000,00	448 000,00	423 246,00	94,47
		0500	Wpływy z podatku od czynności cywilnoprawnych	100 000,00	100 000,00	100 898,00	100,90
		0640	Wpływy z tytułu kosztów egzekucyjnych, opłaty komorniczej i kosztów upomnień	0,00	92,80	108,80	117,24

Dział	Rozdział	§	WYSZCZEGÓLNIENIE	Plan z uchwały budżetowej	Plan po zmianach	Wykonanie	% 7/6
1	2	3	4	5	6	7	8
		0910	Wpływy z odsetek od nieterminowych wpłat z tytułu podatków i opłat	0,00	37 580,16	36 136,42	96,16
	<b>75616</b>		<b>Wpływy z podatku rolnego, podatku leśnego, podatku od spadków i darowizn, podatku od czynności cywilnoprawnych oraz podatków i opłat lokalnych od osób fizycznych</b>	<b>4 769 300,00</b>	<b>5 313 849,00</b>	<b>5 715 425,38</b>	107,56
		0310	Wpływy z podatku od nieruchomości	3 200 000,00	3 400 000,00	3 737 297,65	109,92
		0320	Wpływy z podatku rolnego	210 000,00	210 000,00	222 550,88	105,98
		0330	Wpływy z podatku leśnego	4 500,00	5 000,00	4 953,99	99,08
		0340	Wpływy z podatku od środków transportowych	200 000,00	222 000,00	288 293,93	129,86
		0360	Wpływy z podatku od spadków i darowizn	150 000,00	155 000,00	163 031,42	105,18
		0430	Wpływy z opłaty targowej	2 300,00	0,00	0,00	0,00
		0500	Wpływy z podatku od czynności cywilnoprawnych	1 000 000,00	1 297 440,00	1 268 404,47	97,76
		0640	Wpływy z tytułu kosztów egzekucyjnych, opłaty komorniczej i kosztów upomnień	0,00	8 500,00	10 622,17	124,97
		0690	Wpływy z różnych opłat	2 500,00	0,00	0,00	0,00
		0910	Wpływy z odsetek od nieterminowych wpłat z tytułu podatków i opłat	0,00	15 909,00	20 270,87	127,42
	<b>75618</b>		<b>Wpływy z innych opłat stanowiących dochody jednostek samorządu terytorialnego na podstawie ustaw</b>	<b>720 000,00</b>	<b>795 695,35</b>	<b>792 057,15</b>	99,54
		0270	Wpływy z części opłaty za zezwolenie na sprzedaż napojów alkoholowych w obrocie hurtowym	0,00	50 601,98	50 601,98	100,00
		0410	Wpływy z opłaty skarbowej	160 000,00	200 000,00	212 243,23	106,12
		0480	Wpływy z opłat za zezwolenia na sprzedaż napojów alkoholowych	480 000,00	461 000,00	452 917,35	98,25
		0490	Wpływy z innych lokalnych opłat pobieranych przez jednostki samorządu terytorialnego na podstawie odrębnych ustaw	80 000,00	80 000,00	71 885,88	89,86
		0610	Wpływy z opłat egzaminacyjnych oraz opłat za wydawanie świadectw, dyplomów, zaświadczeń, certyfikatów i ich duplikatów	0,00	71,00	88,00	123,94
		0640	Wpływy z tytułu kosztów egzekucyjnych, opłaty komorniczej i kosztów upomnień	0,00	0,00	216,20	0,00
		0690	Wpływy z różnych opłat	0,00	250,00	315,00	126,00
		0910	Wpływy z odsetek od nieterminowych wpłat z tytułu podatków i opłat	0,00	423,37	440,51	104,05
		2680	Rekompensaty utraconych dochodów w podatkach i opłatach lokalnych	0,00	3 349,00	3 349,00	100,00
	<b>75619</b>		<b>Wpływy z różnych rozliczeń</b>	<b>1 400 000,00</b>	<b>1 517 533,47</b>	<b>1 517 533,47</b>	100,00
		0510	Wpływy z opłaty eksploatacyjnej od przedsiębiorstw górniczych węgla kamiennego	1 400 000,00	1 517 533,47	1 517 533,47	100,00
	<b>75621</b>		<b>Udziały gmin w podatkach stanowiących dochód budżetu państwa</b>	<b>24 881 645,00</b>	<b>26 085 646,39</b>	<b>28 569 200,18</b>	109,52
		0010	Wpływy z podatku dochodowego od osób fizycznych	23 181 645,00	23 181 645,00	25 092 566,00	108,24

Dział	Rozdział	§	WYSZCZEGÓLNIENIE	Plan z uchwały budżetowej	Plan po zmianach	Wykonanie	% 7/6
1	2	3	4	5	6	7	8
		0020	Wpływy z podatku dochodowego od osób prawnych	1 700 000,00	2 904 001,39	3 476 634,18	119,72
<b>801</b>			<b>OŚWIATA I WYCHOWANIE</b>	<b>1 874 779,00</b>	<b>2 303 765,13</b>	<b>2 157 260,32</b>	93,64
	<b>80101</b>		<b>Szkoły podstawowe</b>	<b>21 800,00</b>	<b>840 583,31</b>	<b>846 319,79</b>	100,68
		0750	Wpływy z najmu i dzierżawy składników majątkowych Skarbu Państwa, jednostek samorządu terytorialnego lub innych jednostek zaliczanych do sektora finansów publicznych oraz innych umów o podobnym charakterze	16 800,00	11 200,00	11 041,05	98,58
		0830	Wpływy z usług	5 000,00	17 604,24	17 917,89	101,78
		0950	Wpływy z tytułu kar i odszkodowań wynikających z umów	0,00	737,20	2 318,98	314,57
		0970	Wpływy z różnych dochodów	0,00	811 041,87	815 041,87	100,49
	<b>80104</b>		<b>Przedszkola</b>	<b>167 135,00</b>	<b>377 337,82</b>	<b>409 786,73</b>	108,60
		0660	Wpływy z opłat za korzystanie z wychowania przedszkolnego	129 235,00	129 235,00	121 495,13	94,01
		0750	Wpływy z najmu i dzierżawy składników majątkowych Skarbu Państwa, jednostek samorządu terytorialnego lub innych jednostek zaliczanych do sektora finansów publicznych oraz innych umów o podobnym charakterze	0,00	0,00	390,00	0,00
		0830	Wpływy z usług	7 900,00	7 900,00	6 117,61	77,44
		0920	Wpływy z pozostałych odsetek	0,00	22,00	22,00	100,00
		0950	Wpływy z tytułu kar i odszkodowań wynikających z umów	0,00	149 668,67	149 668,67	100,00
		0970	Wpływy z różnych dochodów	30 000,00	90 512,15	132 093,32	145,94
	<b>80148</b>		<b>Stołówki szkolne i przedszkolne</b>	<b>1 685 844,00</b>	<b>1 085 844,00</b>	<b>901 153,80</b>	82,99
		0670	Wpływy z opłat za korzystanie z żywienia w jednostkach realizujących zadania z zakresu wychowania przedszkolnego	1 208 844,00	808 844,00	735 002,80	90,87
		0830	Wpływy z usług	477 000,00	277 000,00	166 151,00	59,98
<b>851</b>			<b>OCHRONA ZDROWIA</b>	<b>0,00</b>	<b>0,00</b>	<b>60,00</b>	0,00
	<b>85195</b>		<b>Pozostała działalność</b>	<b>0,00</b>	<b>0,00</b>	<b>60,00</b>	0,00
		0970	Wpływy z różnych dochodów	0,00	0,00	60,00	0,00
<b>852</b>			<b>POMOC SPOŁECZNA</b>	<b>69 500,00</b>	<b>101 500,00</b>	<b>83 460,17</b>	82,23
	<b>85214</b>		<b>Zasiłki i pomoc w naturze oraz składki na ubezpieczenia emerytalne i rentowe</b>	<b>12 000,00</b>	<b>12 000,00</b>	<b>11 919,22</b>	99,33
		0830	Wpływy z usług	10 000,00	10 000,00	11 698,54	116,99
		0940	Wpływy z rozliczeń/zwrotów z lat ubiegłych	2 000,00	2 000,00	220,68	11,03
	<b>85216</b>		<b>Zasiłki stałe</b>	<b>10 000,00</b>	<b>10 000,00</b>	<b>517,00</b>	5,17
		0940	Wpływy z rozliczeń/zwrotów z lat ubiegłych	10 000,00	10 000,00	517,00	5,17
	<b>85219</b>		<b>Ośrodki pomocy społecznej</b>	<b>0,00</b>	<b>32 000,00</b>	<b>31 888,40</b>	99,65
		0640	Wpływy z tytułu kosztów egzekucyjnych, opłaty komorniczej i kosztów upomnień	0,00	0,00	46,40	0,00



Dział	Rozdział	§	WYSZCZEGÓLNIENIE	Plan z uchwały budżetowej	Plan po zmianach	Wykonanie	% 7/6
1	2	3	4	5	6	7	8
		0970	Wpływy z różnych dochodów	0,00	32 000,00	31 842,00	99,51
	<b>85228</b>		<b>Usługi opiekuńcze i specjalistyczne usługi opiekuńcze</b>	<b>25 000,00</b>	<b>25 000,00</b>	<b>26 281,60</b>	105,13
		0830	Wpływy z usług	25 000,00	25 000,00	26 281,60	105,13
	<b>85230</b>		<b>Pomoc w zakresie dożywiania</b>	<b>2 500,00</b>	<b>2 500,00</b>	<b>0,00</b>	0,00
		0940	Wpływy z rozliczeń/zwrotów z lat ubiegłych	2 500,00	2 500,00	0,00	0,00
	<b>85295</b>		<b>Pozostała działalność</b>	<b>20 000,00</b>	<b>20 000,00</b>	<b>12 853,95</b>	64,27
		0830	Wpływy z usług	15 000,00	15 000,00	10 073,85	67,16
		0970	Wpływy z różnych dochodów	5 000,00	5 000,00	2 780,10	55,60
<b>855</b>			<b>RODZINA</b>	<b>45 000,00</b>	<b>74 600,00</b>	<b>104 258,13</b>	139,76
	<b>85501</b>		<b>Świadczenie wychowawcze</b>	<b>25 000,00</b>	<b>27 600,00</b>	<b>11 950,81</b>	43,30
		0900	Wpływy z odsetek od dotacji oraz płatności: wykorzystanych niezgodnie z przeznaczeniem lub wykorzystanych z naruszeniem procedur, o których mowa w art.. 184 ustawy, pobranych nienależnie lub w nadmiernej wysokości	0,00	2 600,00	2 472,92	95,11
		0940	Wpływy z rozliczeń/zwrotów z lat ubiegłych	25 000,00	25 000,00	9 477,89	37,91
	<b>85502</b>		<b>Świadczenia rodzinne, świadczenie z funduszu alimentacyjnego oraz składki na ubezpieczenia emerytalne i rentowe z ubezpieczenia społecznego</b>	<b>20 000,00</b>	<b>47 000,00</b>	<b>92 304,35</b>	196,39
		0900	Wpływy z odsetek od dotacji oraz płatności: wykorzystanych niezgodnie z przeznaczeniem lub wykorzystanych z naruszeniem procedur, o których mowa w art.. 184 ustawy, pobranych nienależnie lub w nadmiernej wysokości	0,00	7 000,00	6 885,94	98,37
		0940	Wpływy z rozliczeń/zwrotów z lat ubiegłych	20 000,00	40 000,00	37 953,10	94,88
		2360	Dochody jednostek samorządu terytorialnego związane z realizacją zadań z zakresu administracji rządowej oraz innych zadań zleconych ustawami	0,00	0,00	47 465,31	0,00
	<b>85503</b>		<b>Karta Dużej Rodziny</b>	<b>0,00</b>	<b>0,00</b>	<b>2,97</b>	0,00
		2360	Dochody jednostek samorządu terytorialnego związane z realizacją zadań z zakresu administracji rządowej oraz innych zadań zleconych ustawami	0,00	0,00	2,97	0,00
<b>900</b>			<b>GOSPODARKA KOMUNALNA I OCHRONA ŚRODOWISKA</b>	<b>5 940 000,00</b>	<b>5 982 630,41</b>	<b>4 891 711,61</b>	81,77
	<b>90001</b>		<b>Gospodarka ściekowa i ochrona wód</b>	<b>5 000,00</b>	<b>9 726,00</b>	<b>5 580,39</b>	57,38
		0690	Wpływy z różnych opłat	5 000,00	5 000,00	854,39	17,09
		0870	Wpływy ze sprzedaży składników majątkowych	0,00	4 726,00	4 726,00	100,00
	<b>90002</b>		<b>Gospodarka odpadami</b>	<b>5 880 000,00</b>	<b>5 880 000,00</b>	<b>4 782 989,26</b>	81,34

Dział	Rozdział	§	WYSZCZEGÓLNIENIE	Plan z uchwały budżetowej	Plan po zmianach	Wykonanie	% 7/6
1	2	3	4	5	6	7	8
		0490	Wpływy z innych lokalnych opłat pobieranych przez jednostki samorządu terytorialnego na podstawie odrębnych ustaw	5 880 000,00	5 880 000,00	4 764 453,50	81,03
		0640	Wpływy z tytułu kosztów egzekucyjnych, opłaty komorniczej i kosztów upomnień	0,00	0,00	6 247,20	0,00
		0910	Wpływy z odsetek od nieterminowych wpłat z tytułu podatków i opłat	0,00	0,00	6 069,36	0,00
		0950	Wpływy z tytułu kar i odszkodowań wynikających z umów	0,00	0,00	5 929,20	0,00
		0970	Wpływy z różnych dochodów	0,00	0,00	290,00	0,00
	<b>90003</b>		<b>Oczyszczanie miast i wsi</b>	<b>0,00</b>	<b>700,00</b>	<b>700,00</b>	100,00
		0950	Wpływy z tytułu kar i odszkodowań wynikających z umów	0,00	700,00	700,00	100,00
	<b>90004</b>		<b>Utrzymanie zieleni w miastach i gminach</b>	<b>5 000,00</b>	<b>11 480,00</b>	<b>9 360,30</b>	81,54
		0690	Wpływy z różnych opłat	0,00	6 480,00	6 480,00	100,00
		0970	Wpływy z różnych dochodów	5 000,00	5 000,00	2 880,30	57,61
	<b>90005</b>		<b>Ochrona powietrza atmosferycznego i klimatu</b>	<b>0,00</b>	<b>19 000,00</b>	<b>30 706,60</b>	161,61
		0970	Wpływy z różnych dochodów	0,00	19 000,00	30 706,60	161,61
	<b>90015</b>		<b>Oświetlenie ulic, placów i dróg</b>	<b>0,00</b>	<b>11 724,41</b>	<b>11 724,41</b>	100,00
		0750	Wpływy z najmu i dzierżawy składników majątkowych Skarbu Państwa, jednostek samorządu terytorialnego lub innych jednostek zaliczanych do sektora finansów publicznych oraz innych umów o podobnym charakterze	0,00	975,60	975,60	100,00
		0830	Wpływy z usług	0,00	2 593,68	2 593,68	100,00
		0920	Wpływy z pozostałych odsetek	0,00	240,00	240,00	100,00
		0950	Wpływy z tytułu kar i odszkodowań wynikających z umów	0,00	2 498,13	2 498,13	100,00
		0970	Wpływy z różnych dochodów	0,00	5 417,00	5 417,00	100,00
	<b>90019</b>		<b>Wpływy i wydatki związane z gromadzeniem środków z opłat i kar za korzystanie ze środowiska</b>	<b>50 000,00</b>	<b>50 000,00</b>	<b>49 987,27</b>	99,97
		0690	Wpływy z różnych opłat	50 000,00	50 000,00	49 987,27	99,97
	<b>90020</b>		<b>Wpływy i wydatki związane z gromadzeniem środków z opłat produktowych</b>	<b>0,00</b>	<b>0,00</b>	<b>1,71</b>	0,00
		0560	Wpływy z zaległości z tytułu podatków i opłat zniesionych	0,00	0,00	1,71	0,00
	<b>90095</b>		<b>Pozostała działalność</b>	<b>0,00</b>	<b>0,00</b>	<b>661,67</b>	0,00
		0970	Wpływy z różnych dochodów	0,00	0,00	661,67	0,00
<b>926</b>			<b>KULTURA FIZYCZNA</b>	<b>1 325 000,00</b>	<b>1 020 575,89</b>	<b>1 032 631,19</b>	101,18
	<b>92601</b>		<b>Obiekty sportowe</b>	<b>1 275 000,00</b>	<b>970 575,89</b>	<b>991 362,87</b>	102,14
		0750	Wpływy z najmu i dzierżawy składników majątkowych Skarbu Państwa, jednostek samorządu terytorialnego lub innych jednostek zaliczanych do sektora finansów publicznych oraz innych umów o podobnym charakterze	270 000,00	270 000,00	263 897,36	97,74

Dział	Rozdział	§	WYSZCZEGÓLNIENIE	Plan z uchwały budżetowej	Plan po zmianach	Wykonanie	% 7/6
1	2	3	4	5	6	7	8
		0830	Wpływy z usług	1 000 000,00	500 000,00	527 358,97	105,47
		0920	Wpływy z pozostałych odsetek	0,00	75,89	105,76	139,36
		0950	Wpływy z tytułu kar i odszkodowań wynikających z umów	0,00	200 000,00	200 000,00	100,00
		0970	Wpływy z różnych dochodów	5 000,00	500,00	0,78	0,16
	<b>92695</b>		<b>Pozostała działalność</b>	<b>50 000,00</b>	<b>50 000,00</b>	<b>41 268,32</b>	<b>82,54</b>
		0830	Wpływy z usług	50 000,00	50 000,00	41 268,32	82,54
			<b>OGÓŁEM DOCHODY WŁASNE:</b>	<b>64 676 174,00</b>	<b>69 325 747,08</b>	<b>71 054 715,28</b>	<b>102,49</b>
<b>SUBWENCJE</b>				<b>15 258 403,00</b>	<b>15 301 805,00</b>	<b>18 106 837,00</b>	<b>118,33</b>
<b>758</b>			<b>RÓŻNE ROZLICZENIA</b>	<b>15 258 403,00</b>	<b>15 301 805,00</b>	<b>15 301 805,00</b>	<b>100,00</b>
	<b>75801</b>		<b>Część oświatowa subwencji ogólnej dla jednostek samorządu terytorialnego</b>	<b>15 258 403,00</b>	<b>15 301 805,00</b>	<b>15 301 805,00</b>	<b>100,00</b>
		2920	Subwencje ogólne z budżetu państwa	15 258 403,00	15 301 805,00	15 301 805,00	100,00
	<b>75802</b>		<b>Uzupełnienie subwencji ogólnej dla jednostek samorządu terytorialnego</b>	<b>0,00</b>	<b>0,00</b>	<b>2 805 032,00</b>	<b>0,00</b>
		2750	Środki na uzupełnienie dochodów gmin	0,00	0,00	2 805 032,00	0,00
<b>DOCHODY ZWIĄZANE Z REALIZACJĄ ZADAŃ Z ZAKRESU ADMINISTRACJI RZĄDOWEJ</b>				<b>27 485 372,00</b>	<b>27 552 138,41</b>	<b>27 314 272,14</b>	<b>99,14</b>
<b>010</b>			<b>ROLNICTWO I ŁOWIECTWO</b>	<b>0,00</b>	<b>66 154,81</b>	<b>66 154,81</b>	<b>100,00</b>
	<b>01095</b>		<b>Pozostała działalność</b>	<b>0,00</b>	<b>66 154,81</b>	<b>66 154,81</b>	<b>100,00</b>
		2010	Dotacje celowe otrzymane z budżetu państwa na realizację zadań bieżących z zakresu administracji rządowej oraz innych zadań zleconych gminie (związkom gmin) ustawami	0,00	66 154,81	66 154,81	100,00
<b>750</b>			<b>ADMINISTRACJA PUBLICZNA</b>	<b>99 202,00</b>	<b>170 083,88</b>	<b>162 582,19</b>	<b>95,59</b>
	<b>75011</b>		<b>Urzędy wojewódzkie</b>	<b>99 202,00</b>	<b>131 378,88</b>	<b>123 877,19</b>	<b>94,29</b>
		2010	Dotacje celowe otrzymane z budżetu państwa na realizację zadań bieżących z zakresu administracji rządowej oraz innych zadań zleconych gminie (związkom gmin) ustawami	99 202,00	131 378,88	123 877,19	94,29
	<b>75056</b>		<b>Spis powszechny i inne</b>	<b>0,00</b>	<b>38 705,00</b>	<b>38 705,00</b>	<b>100,00</b>
		2010	Dotacje celowe otrzymane z budżetu państwa na realizację zadań bieżących z zakresu administracji rządowej oraz innych zadań zleconych gminie (związkom gmin) ustawami	0,00	38 705,00	38 705,00	100,00
<b>751</b>			<b>URZĘDY NACZELNYCH ORGANÓW WŁADZY PAŃSTWOWEJ, KONTROLI I OCHRONY PRAWA ORAZ SĄDOWNICTWA</b>	<b>3 700,00</b>	<b>3 700,00</b>	<b>3 700,00</b>	<b>100,00</b>
	<b>75101</b>		<b>Urzędy naczelnich organów władzy państwowej, kontroli i ochrony prawa</b>	<b>3 700,00</b>	<b>3 700,00</b>	<b>3 700,00</b>	<b>100,00</b>
		2010	Dotacje celowe otrzymane z budżetu państwa na realizację zadań bieżących z zakresu administracji rządowej oraz innych zadań zleconych gminie (związkom gmin) ustawami	3 700,00	3 700,00	3 700,00	100,00

Dział	Rozdział	§	WYSZCZEGÓLNIENIE	Plan z uchwały budżetowej	Plan po zmianach	Wykonanie	% 7/6
1	2	3	4	5	6	7	8
<b>752</b>			<b>OBRONA NARODOWA</b>	<b>800,00</b>	<b>800,00</b>	<b>0,00</b>	0,00
	<b>75212</b>		<b>Pozostałe wydatki obronne</b>	<b>800,00</b>	<b>800,00</b>	<b>0,00</b>	0,00
		2010	Dotacje celowe otrzymane z budżetu państwa na realizację zadań bieżących z zakresu administracji rządowej oraz innych zadań zleconych gminie (związkom gmin) ustawami	800,00	800,00	0,00	0,00
<b>754</b>			<b>BEZPIECZEŃSTWO PUBLICZNE I OCHRONA PRZECIWOŻAROWA</b>	<b>0,00</b>	<b>900,00</b>	<b>900,00</b>	100,00
	<b>75414</b>		<b>Obrona cywilna</b>	<b>0,00</b>	<b>900,00</b>	<b>900,00</b>	100,00
		2320	Dotacja celowa otrzymana z powiatu na zadania bieżące realizowane na podstawie porozumień (umów) między jednostkami samorządu terytorialnego	0,00	900,00	900,00	100,00
<b>801</b>			<b>OŚWIATA I WYCHOWANIE</b>	<b>0,00</b>	<b>241 868,04</b>	<b>231 306,51</b>	95,63
	<b>80153</b>		<b>Zapewnienie uczniom prawa do bezpłatnego dostępu do podręczników, materiałów edukacyjnych lub materiałów ćwiczeniowych</b>	<b>0,00</b>	<b>241 868,04</b>	<b>231 306,51</b>	95,63
		2010	Dotacje celowe otrzymane z budżetu państwa na realizację zadań bieżących z zakresu administracji rządowej oraz innych zadań zleconych gminie (związkom gmin) ustawami	0,00	241 868,04	231 306,51	95,63
<b>851</b>			<b>OCHRONA ZDROWIA</b>	<b>290,00</b>	<b>652,00</b>	<b>552,50</b>	84,74
	<b>85195</b>		<b>Pozostała działalność</b>	<b>290,00</b>	<b>652,00</b>	<b>552,50</b>	84,74
		2010	Dotacje celowe otrzymane z budżetu państwa na realizację zadań bieżących z zakresu administracji rządowej oraz innych zadań zleconych gminie (związkom gmin) ustawami	290,00	652,00	552,50	84,74
<b>852</b>			<b>POMOC SPOŁECZNA</b>	<b>0,00</b>	<b>5 330,68</b>	<b>4 818,24</b>	90,39
	<b>85215</b>		<b>Dotatki mieszkaniowe</b>	<b>0,00</b>	<b>5 330,68</b>	<b>4 818,24</b>	90,39
		2010	Dotacje celowe otrzymane z budżetu państwa na realizację zadań bieżących z zakresu administracji rządowej oraz innych zadań zleconych gminie (związkom gmin) ustawami	0,00	5 330,68	4 818,24	90,39
<b>855</b>			<b>RODZINA</b>	<b>27 381 380,00</b>	<b>27 062 649,00</b>	<b>26 844 257,89</b>	99,19
	<b>85501</b>		<b>Świadczenie wychowawcze</b>	<b>21 797 276,00</b>	<b>21 877 276,00</b>	<b>21 844 130,90</b>	99,85
		2060	Dotacje celowe otrzymane z budżetu państwa na zadania bieżące z zakresu administracji rządowej zlecone gminom, związane z realizacją świadczenia wychowawczego stanowiącego pomoc państwa w wychowywaniu dzieci	21 797 276,00	21 877 276,00	21 844 130,90	99,85
	<b>85502</b>		<b>Świadczenia rodzinne, świadczenie z funduszu alimentacyjnego oraz składki na ubezpieczenia emerytalne i rentowe z ubezpieczenia społecznego</b>	<b>4 842 284,00</b>	<b>5 123 284,00</b>	<b>4 942 828,30</b>	96,48

Dział	Rozdział	§	WYSZCZEGÓLNIENIE	Plan z uchwały budżetowej	Plan po zmianach	Wykonanie	% 7/6
1	2	3	4	5	6	7	8
		2010	Dotacje celowe otrzymane z budżetu państwa na realizację zadań bieżących z zakresu administracji rządowej oraz innych zadań zleconych gminie (związkom gmin) ustawami	4 842 284,00	5 123 284,00	4 942 828,30	96,48
	<b>85503</b>		<b>Karta Dużej Rodziny</b>	<b>0,00</b>	<b>818,00</b>	<b>818,00</b>	100,00
		2010	Dotacje celowe otrzymane z budżetu państwa na realizację zadań bieżących z zakresu administracji rządowej oraz innych zadań zleconych gminie (związkom gmin) ustawami	0,00	818,00	818,00	100,00
	<b>85504</b>		<b>Wspieranie rodziny</b>	<b>710 520,00</b>	<b>310,00</b>	<b>310,00</b>	100,00
		2010	Dotacje celowe otrzymane z budżetu państwa na realizację zadań bieżących z zakresu administracji rządowej oraz innych zadań zleconych gminie (związkom gmin) ustawami	710 520,00	310,00	310,00	100,00
	<b>85513</b>		<b>Składki na ubezpieczenie zdrowotne opłacane za osoby pobierające niektóre świadczenia rodzinne oraz za osoby pobierające zasiłki dla opiekunów</b>	<b>31 300,00</b>	<b>60 961,00</b>	<b>56 170,69</b>	92,14
		2010	Dotacje celowe otrzymane z budżetu państwa na realizację zadań bieżących z zakresu administracji rządowej oraz innych zadań zleconych gminie (związkom gmin) ustawami	31 300,00	60 961,00	56 170,69	92,14
<b>DOCHODY ZWIĄZANE Z REALIZACJĄ ZADAŃ ZAWARTYCH NA PODSTAWIE POROZUMIEŃ Z ORGANAMI ADMINISTRACJI RZĄDOWEJ</b>				<b>5 000,00</b>	<b>18 167,00</b>	<b>18 167,00</b>	100,00
<b>710</b>			<b>DZIAŁALNOŚĆ USŁUGOWA</b>	<b>5 000,00</b>	<b>5 000,00</b>	<b>5 000,00</b>	100,00
	<b>71035</b>		<b>Cmentarze</b>	<b>5 000,00</b>	<b>5 000,00</b>	<b>5 000,00</b>	100,00
		2020	Dotacje celowe otrzymane z budżetu państwa na zadania bieżące realizowane przez gminę na podstawie porozumień z organami administracji rządowej	5 000,00	5 000,00	5 000,00	100,00
<b>852</b>			<b>POMOC SPOŁECZNA</b>	<b>0,00</b>	<b>13 167,00</b>	<b>13 167,00</b>	100,00
	<b>85205</b>		<b>Zadania w zakresie przeciwdziałania przemocy w rodzinie</b>	<b>0,00</b>	<b>13 167,00</b>	<b>13 167,00</b>	100,00
		2020	Dotacje celowe otrzymane z budżetu państwa na zadania bieżące realizowane przez gminę na podstawie porozumień z organami administracji rządowej	0,00	13 167,00	13 167,00	100,00
<b>DOCHODY ZWIĄZANE Z REALIZACJĄ ZADAŃ ZAWARTYCH NA PODSTAWIE POROZUMIEŃ (UMÓW) MIĘDZY JEDNOSTKAMI SAMORZĄDU TERYTORIALNEGO</b>				<b>278 345,00</b>	<b>78 345,00</b>	<b>78 345,00</b>	100,00
<b>900</b>			<b>GOSPODARKA KOMUNALNA I OCHRONA ŚRODOWISKA</b>	<b>78 345,00</b>	<b>78 345,00</b>	<b>78 345,00</b>	100,00
	<b>90003</b>		<b>Oczyszczanie miast i wsi</b>	<b>78 345,00</b>	<b>78 345,00</b>	<b>78 345,00</b>	100,00
		2320	Dotacje celowe otrzymane z powiatu na zadania bieżące realizowane na podstawie porozumień (umów) między jednostkami samorządu terytorialnego	78 345,00	78 345,00	78 345,00	100,00

Dział	Rozdział	§	WYSZCZEGÓLNIENIE	Plan z uchwały budżetowej	Plan po zmianach	Wykonanie	% 7/6
1	2	3	4	5	6	7	8
<b>926</b>			<b>KULTURA FIZYCZNA</b>	<b>200 000,00</b>	<b>0,00</b>	<b>0,00</b>	0,00
	<b>92601</b>		<b>Obiekty sportowe</b>	<b>200 000,00</b>	<b>0,00</b>	<b>0,00</b>	0,00
		6630	Dotacja celowa otrzymana z samorządu województwa na inwestycje i zakupy inwestycyjne realizowane na podstawie porozumień (umów) między jednostkami samorządu terytorialnego	200 000,00	0,00	0,00	0,00
<b>DOCHODY ZWIĄZANE Z REALIZACJĄ WŁASNYCH ZADAŃ BIEŻĄCYCH I INWESTYCYJNYCH GMIN</b>				<b>4 014 200,00</b>	<b>1 688 904,00</b>	<b>1 676 187,38</b>	99,25
<b>600</b>			<b>TRANSPORT I ŁĄCZNOŚĆ</b>	<b>1 144 470,00</b>	<b>0,00</b>	<b>0,00</b>	0,00
	<b>60016</b>		<b>Drogi publiczne gminne</b>	<b>1 144 470,00</b>	<b>0,00</b>	<b>0,00</b>	0,00
		6330	Dotacje celowe otrzymane z budżetu państwa na realizację inwestycji i zakupów inwestycyjnych gmin (związków gmin)	1 144 470,00	0,00	0,00	0,00
<b>801</b>			<b>OŚWIATA I WYCHOWANIE</b>	<b>2 225 681,00</b>	<b>887 013,00</b>	<b>887 013,00</b>	100,00
	<b>80101</b>		<b>Szkoły podstawowe</b>	<b>1 350 436,00</b>	<b>0,00</b>	<b>0,00</b>	0,00
		6330	Dotacje celowe otrzymane z budżetu państwa na realizację inwestycji i zakupów inwestycyjnych gmin (związków gmin)	1 350 436,00	0,00	0,00	0,00
	<b>80104</b>		<b>Przedszkola</b>	<b>851 709,00</b>	<b>851 709,00</b>	<b>851 709,00</b>	100,00
		2030	Dotacje celowe otrzymane z budżetu państwa na realizację własnych zadań bieżących gmin (związków gmin)	851 709,00	851 709,00	851 709,00	100,00
	<b>80149</b>		<b>Realizacja zadań wymagających stosowania specjalnej organizacji nauki i metod pracy dla dzieci w przedszkolach, oddziałach przedszkolnych w szkołach podstawowych i innych formach wychowania przedszkolnego</b>	<b>23 536,00</b>	<b>35 304,00</b>	<b>35 304,00</b>	100,00
		2030	Dotacje celowe otrzymane z budżetu państwa na realizację własnych zadań bieżących gmin (związków gmin)	23 536,00	35 304,00	35 304,00	100,00
<b>852</b>			<b>POMOC SPOŁECZNA</b>	<b>644 049,00</b>	<b>697 517,00</b>	<b>686 314,86</b>	98,39
	<b>85213</b>		<b>Składki na ubezpieczenie zdrowotne opłacane za osoby pobierające niektóre świadczenia z pomocy społecznej, niektóre świadczenia rodzinne oraz za osoby uczestniczące w zajęciach w centrum integracji społecznej</b>	<b>26 398,00</b>	<b>24 598,00</b>	<b>24 264,65</b>	98,64
		2030	Dotacje celowe otrzymane z budżetu państwa na realizację własnych zadań bieżących gmin (związków gmin)	26 398,00	24 598,00	24 264,65	98,64
	<b>85214</b>		<b>Zasiłki i pomoc w naturze oraz składki na ubezpieczenia emerytalne i rentowe</b>	<b>105 271,00</b>	<b>112 771,00</b>	<b>106 117,59</b>	94,10
		2030	Dotacje celowe otrzymane z budżetu państwa na realizację własnych zadań bieżących gmin (związków gmin)	105 271,00	112 771,00	106 117,59	94,10
	<b>85216</b>		<b>Zasiłki stałe</b>	<b>264 782,00</b>	<b>281 082,00</b>	<b>277 079,50</b>	98,58
		2030	Dotacje celowe otrzymane z budżetu państwa na realizację własnych zadań bieżących gmin (związków gmin)	264 782,00	281 082,00	277 079,50	98,58

Dział	Rozdział	§	WYSZCZEGÓLNIENIE	Plan z uchwały budżetowej	Plan po zmianach	Wykonanie	% 7/6
1	2	3	4	5	6	7	8
	<b>85219</b>		<b>Ośrodki pomocy społecznej</b>	<b>208 634,00</b>	<b>228 066,00</b>	<b>227 853,12</b>	99,91
		2030	Dotacje celowe otrzymane z budżetu państwa na realizację własnych zadań bieżących gmin (związków gmin)	208 634,00	228 066,00	227 853,12	99,91
	<b>85230</b>		<b>Pomoc w zakresie dożywiania</b>	<b>38 964,00</b>	<b>51 000,00</b>	<b>51 000,00</b>	100,00
		2030	Dotacje celowe otrzymane z budżetu państwa na realizację własnych zadań bieżących gmin (związków gmin)	38 964,00	51 000,00	51 000,00	100,00
<b>854</b>			<b>EDUKACYJNA OPIEKA WYCHOWAWCZA</b>	<b>0,00</b>	<b>4 374,00</b>	<b>2 859,52</b>	65,38
	<b>85415</b>		<b>Pomoc materialna dla uczniów o charakterze socjalnym</b>	<b>0,00</b>	<b>4 374,00</b>	<b>2 859,52</b>	65,38
		2030	Dotacje celowe otrzymane z budżetu państwa na realizację własnych zadań bieżących gmin (związków gmin)	0,00	4 374,00	2 859,52	65,38
<b>926</b>			<b>KULTURA FIZYCZNA</b>	<b>0,00</b>	<b>100 000,00</b>	<b>100 000,00</b>	100,00
	<b>92601</b>		<b>Obiekty sportowe</b>	<b>0,00</b>	<b>100 000,00</b>	<b>100 000,00</b>	100,00
		6300	Dotacja celowa otrzymana z tytułu pomocy finansowej udzielanej między jednostkami samorządu terytorialnego na dofinansowanie własnych zadań inwestycyjnych i zakupów inwestycyjnych	0,00	100 000,00	100 000,00	100,00
<b>DOCHODY OTRZYMANE Z FUNDUSZY CELOWYCH I POZOSTAŁYCH JEDNOSTEK ZALICZANYCH DO SEKTORA FINANSÓW PUBLICZNYCH</b>				<b>0,00</b>	<b>2 668 498,64</b>	<b>3 713 180,58</b>	139,15
<b>600</b>			<b>TRANSPORT I ŁĄCZNOŚĆ</b>	<b>0,00</b>	<b>995 458,64</b>	<b>995 458,64</b>	100,00
	<b>60016</b>		<b>Drogi publiczne gminne</b>	<b>0,00</b>	<b>995 458,64</b>	<b>995 458,64</b>	100,00
		6350	Środki otrzymane z państwowych funduszy celowych na finansowanie lub dofinansowanie kosztów realizacji inwestycji i zakupów inwestycyjnych jednostek sektora finansów publicznych	0,00	995 458,64	995 458,64	100,00
<b>801</b>			<b>OŚWIATA I WYCHOWANIE</b>	<b>0,00</b>	<b>1 606 400,00</b>	<b>1 606 400,00</b>	100,00
	<b>80101</b>		<b>Szkoły podstawowe</b>	<b>0,00</b>	<b>1 606 400,00</b>	<b>1 606 400,00</b>	100,00
		2180	Środki z Funduszu Przeciwdziałania COVID-19 na finansowanie lub dofinansowanie realizacji zadań związanych z przeciwdziałaniem COVID-19	0,00	506 400,00	506 400,00	100,00
		6260	Dotacja otrzymana z państwowego funduszu celowego na finansowanie lub dofinansowanie kosztów realizacji inwestycji i zakupów inwestycyjnych jednostek sektora finansów publicznych	0,00	1 100 000,00	1 100 000,00	100,00
<b>851</b>			<b>OCHRONA ZDROWIA</b>	<b>0,00</b>	<b>41 200,00</b>	<b>1 085 881,97</b>	0,00
	<b>85149</b>		<b>Programy polityki zdrowotnej</b>	<b>0,00</b>	<b>0,00</b>	<b>44 391,60</b>	0,00
		2440	Dotacja otrzymana z państwowego funduszu celowego na realizację zadań bieżących jednostek sektora finansów publicznych	0,00	0,00	44 391,60	0,00
	<b>85195</b>		<b>Pozostała działalność</b>	<b>0,00</b>	<b>41 200,00</b>	<b>1 041 490,37</b>	2527,89

Dział	Rozdział	§	WYSZCZEGÓLNIENIE	Plan z uchwały budżetowej	Plan po zmianach	Wykonanie	% 7/6
1	2	3	4	5	6	7	8
		2180	Środki z Funduszu Przeciwdziałania COVID-19 na finansowanie lub dofinansowanie realizacji zadań związanych z przeciwdziałaniem COVID-19	0,00	41 200,00	1 041 490,37	2527,89
<b>855</b>			<b>RODZINA</b>	<b>0,00</b>	<b>2 000,00</b>	<b>2 000,00</b>	100,00
	<b>85504</b>		<b>Wspieranie rodziny</b>	<b>0,00</b>	<b>2 000,00</b>	<b>2 000,00</b>	100,00
		2690	Środki z Funduszu Pracy otrzymane na realizację zadań wynikających z odrębnych ustaw	0,00	2 000,00	2 000,00	100,00
<b>921</b>			<b>KULTURA I OCHRONA DZIEDZICTWA NARODOWEGO</b>	<b>0,00</b>	<b>23 440,00</b>	<b>23 439,97</b>	100,00
	<b>92195</b>		<b>Pozostała działalność</b>	<b>0,00</b>	<b>23 440,00</b>	<b>23 439,97</b>	100,00
		2440	Dotacja otrzymana z państwowego funduszu celowego na realizację zadań bieżących jednostek sektora finansów publicznych	0,00	23 440,00	23 439,97	100,00
<b>DOCHODY ZWIĄZANE Z REALIZACJĄ ZADAŃ Z ZAKRESU EDUKACYJNEJ OPIEKI WYCHOWAWCZEJ W RAMACH PROGRAMÓW RZĄDOWYCH</b>				<b>0,00</b>	<b>11 695,00</b>	<b>11 695,00</b>	100,00
<b>854</b>			<b>EDUKACYJNA OPIEKA WYCHOWAWCZA</b>	<b>0,00</b>	<b>11 695,00</b>	<b>11 695,00</b>	100,00
	<b>85415</b>		<b>Pomoc materialna dla uczniów</b>	<b>0,00</b>	<b>11 695,00</b>	<b>11 695,00</b>	100,00
		2040	Dotacje celowe otrzymane z budżetu państwa na realizację zadań bieżących gmin z zakresu edukacyjnej opieki wychowawczej finansowanych w całości przez budżet państwa w ramach programów rządowych	0,00	11 695,00	11 695,00	100,00
<b>DOTACJE CELOWE W RAMACH PROGRAMÓW FINANSOWANYCH Z UDZIAŁEM ŚRODKÓW EUROPEJSKICH</b>				<b>12 712 798,06</b>	<b>8 415 528,53</b>	<b>7 911 843,34</b>	94,01
<b>600</b>			<b>TRANSPORT I ŁĄCZNOŚĆ</b>	<b>3 831 819,63</b>	<b>3 414 658,57</b>	<b>3 414 658,57</b>	100,00
	<b>60017</b>		<b>Drogi wewnętrzne</b>	<b>3 831 819,63</b>	<b>3 414 658,57</b>	<b>3 414 658,57</b>	100,00
		6257	Dotacje celowe w ramach programów finansowanych z udziałem środków europejskich oraz środków, o których mowa w art. 5 ust. 3 pkt 5 lit. a i b ustawy, lub płatności w ramach budżetu środków europejskich, realizowanych przez jednostki samorządu terytorialnego	3 831 819,63	2 658 042,12	2 658 042,12	100,00
		6259	Dotacje celowe w ramach programów finansowanych z udziałem środków europejskich oraz środków, o których mowa w art. 5 ust. 3 pkt 5 lit. a i b ustawy, lub płatności w ramach budżetu środków europejskich, realizowanych przez jednostki samorządu terytorialnego	0,00	756 616,45	756 616,45	100,00
<b>700</b>			<b>GOSPODARKA MIESZKANIOWA</b>	<b>8 061 425,81</b>	<b>4 296 760,25</b>	<b>4 211 442,61</b>	98,01
	<b>70004</b>		<b>Różne jednostki obsługi gospodarki mieszkaniowej</b>	<b>0,00</b>	<b>125 460,00</b>	<b>41 070,35</b>	32,74



Dział	Rozdział	§	WYSZCZEGÓLNIENIE	Plan z uchwały budżetowej	Plan po zmianach	Wykonanie	% 7/6
1	2	3	4	5	6	7	8
		6257	Dotacje celowe w ramach programów finansowanych z udziałem środków europejskich oraz środków, o których mowa w art. 5 ust. 3 pkt 5 lit. a i b ustawy, lub płatności w ramach budżetu środków europejskich, realizowanych przez jednostki samorządu terytorialnego	0,00	125 460,00	41 070,35	32,74
	<b>70095</b>		<b>Pozostała działalność</b>	<b>8 061 425,81</b>	<b>4 171 300,25</b>	<b>4 170 372,26</b>	99,98
		6257	Dotacje celowe w ramach programów finansowanych z udziałem środków europejskich oraz środków, o których mowa w art. 5 ust. 3 pkt 5 lit. a i b ustawy, lub płatności w ramach budżetu środków europejskich, realizowanych przez jednostki samorządu terytorialnego	8 061 425,81	4 171 300,25	4 170 372,26	99,98
<b>750</b>			<b>ADMINISTRACJA PUBLICZNA</b>	<b>0,00</b>	<b>59 107,60</b>	<b>59 108,14</b>	100,00
	<b>75023</b>		<b>Urzędy gmin (miast i miast na prawach powiatu)</b>	<b>0,00</b>	<b>59 107,60</b>	<b>59 108,14</b>	100,00
		2057	Dotacja celowa w ramach programów finansowanych z udziałem środków europejskich oraz środków, o których mowa w art. 5 ust. 3 pkt 5 lit. a i b ustawy, lub płatności w ramach budżetu środków europejskich, realizowanych przez jednostki samorządu terytorialnego	0,00	50 241,46	52 901,84	105,30
		2059	Dotacja celowa w ramach programów finansowanych z udziałem środków europejskich oraz środków, o których mowa w art. 5 ust. 3 pkt 5 lit. a i b ustawy, lub płatności w ramach budżetu środków europejskich, realizowanych przez jednostki samorządu terytorialnego	0,00	8 866,14	6 206,30	70,00
<b>851</b>			<b>OCHRONA ZDROWIA</b>	<b>0,00</b>	<b>124 583,10</b>	<b>124 583,30</b>	100,00
	<b>85154</b>		<b>Przeciwdziałanie alkoholizmowi</b>	<b>0,00</b>	<b>124 583,10</b>	<b>124 583,30</b>	100,00
		2057	Dotacja celowa w ramach programów finansowanych z udziałem środków europejskich oraz środków, o których mowa w art. 5 ust. 3 pkt 5 lit. a i b ustawy, lub płatności w ramach budżetu środków europejskich, realizowanych przez jednostki samorządu terytorialnego	0,00	113 866,26	113 866,46	100,00
		2059	Dotacja celowa w ramach programów finansowanych z udziałem środków europejskich oraz środków, o których mowa w art. 5 ust. 3 pkt 5 lit. a i b ustawy, lub płatności w ramach budżetu środków europejskich, realizowanych przez jednostki samorządu terytorialnego	0,00	10 716,84	10 716,84	100,00
<b>900</b>			<b>GOSPODARKA KOMUNALNA I OCHRONA ŚRODOWISKA</b>	<b>819 552,62</b>	<b>520 419,01</b>	<b>102 050,72</b>	19,61

Dział	Rozdział	§	WYSZCZEGÓLNIENIE	Plan z uchwały budżetowej	Plan po zmianach	Wykonanie	% 7/6
1	2	3	4	5	6	7	8
	<b>90008</b>		<b>Ochrona różnorodności biologicznej i krajobrazu</b>	<b>103 474,95</b>	<b>0,00</b>	<b>0,00</b>	<b>0,00</b>
		6257	Dotacje celowe w ramach programów finansowanych z udziałem środków europejskich oraz środków, o których mowa w art. 5 ust. 3 pkt 5 lit. a i b ustawy, lub płatności w ramach budżetu środków europejskich, realizowanych przez jednostki samorządu terytorialnego	103 474,95	0,00	0,00	0,00
	<b>90015</b>		<b>Oświetlenie ulic, placów i dróg</b>	<b>716 077,67</b>	<b>520 419,01</b>	<b>102 050,72</b>	<b>19,61</b>
		6257	Dotacje celowe w ramach programów finansowanych z udziałem środków europejskich oraz środków, o których mowa w art. 5 ust. 3 pkt 5 lit. a i b ustawy, lub płatności w ramach budżetu środków europejskich, realizowanych przez jednostki samorządu terytorialnego	716 077,67	520 419,01	102 050,72	19,61
			<b>OGÓŁEM DOCHODY, w tym :</b>	<b>124 430 292,06</b>	<b>125 060 828,66</b>	<b>129 885 242,72</b>	<b>103,86</b>
			<i>Dochody bieżące</i>	<b>107 817 188,00</b>	<b>113 679 626,05</b>	<b>118 909 061,35</b>	<b>104,60</b>
			<i>Dochody majątkowe</i>	<b>16 613 104,06</b>	<b>11 381 202,61</b>	<b>10 976 181,37</b>	<b>96,44</b>
			<i>z czego :</i>				
			DOCHODY WŁASNE	64 676 174,00	69 325 747,08	71 054 715,28	102,49
			SUBWENCJE	15 258 403,00	15 301 805,00	18 106 837,00	118,33
			DOCHODY ZWIĄZANE Z REALIZACJĄ ZADAŃ Z ZAKRESU ADMINISTRACJI RZĄDOWEJ	27 485 372,00	27 552 138,41	27 314 272,14	99,14
			DOCHODY ZWIĄZANE Z REALIZACJĄ ZADAŃ ZAWARTYCH NA PODSTAWIE POROZUMIEŃ Z ORGANAMI ADMINISTRACJI RZĄDOWEJ	5 000,00	18 167,00	18 167,00	100,00
			DOCHODY ZWIĄZANE Z REALIZACJĄ ZADAŃ Z ZAKRESU EDUKACYJNEJ OPIEKI WYCHOWAWCZEJ W RAMACH PROGRAMÓW RZĄDOWYCH	0,00	11 695,00	11 695,00	100,00
			DOCHODY ZWIĄZANE Z REALIZACJĄ ZADAŃ ZAWARTYCH NA PODSTAWIE POROZUMIEŃ (UMÓW) MIĘDZY JEDNOSTKAMI SAMORZĄDU TERYTORIALNEGO	278 345,00	78 345,00	78 345,00	100,00
			DOCHODY ZWIĄZANE Z REALIZACJĄ WŁASNYCH ZADAŃ BIEŻĄCYCH I INWESTYCYJNYCH GMIN	4 014 200,00	1 688 904,00	1 676 187,38	99,25
			DOCHODY OTRZYMANE Z FUNDUSZY CELOWYCH I POZOSTAŁYCH JEDNOSTEK ZALICZANYCH DO SEKTORA FINANSÓW PUBLICZNYCH	0,00	2 668 498,64	3 713 180,58	139,15
			DOTACJE CELOWE W RAMACH PROGRAMÓW FINANSOWANYCH Z UDZIAŁEM ŚRODKÓW EUROPEJSKICH	12 712 798,06	8 415 528,53	7 911 843,34	94,01
			<b>Razem</b>	<b>124 430 292,06</b>	<b>125 060 828,66</b>	<b>129 885 242,72</b>	<b>103,86</b>

## WYKONANIE WYDATKÓW NA DZIEŃ 31.12.2021 R.

w złotych

Dział	Rozdział	§	Wyszczególnienie	Plan na 2021 r.	Plan po zmianach	Wykonanie	% wykonania planu	Dysponent	Sposób finansowania
1	2	3	4	5	6	7	8	9	10
<b>010</b>			<b>Rolnictwo i łowiectwo</b>	<b>32 000,00</b>	<b>106 954,81</b>	<b>105 129,10</b>	<b>98,29</b>		
	<b>01030</b>		<b>Izby rolnicze</b>	<b>6 000,00</b>	<b>6 000,00</b>	<b>4 926,62</b>	82,11		
		2850	Wpłaty gmin na rzecz izb rolniczych w wysokości 2% uzyskanych wpływów z podatku rolnego	6 000,00	6 000,00	4 926,62	82,11	003	W
	<b>01095</b>		<b>Pozostała działalność</b>	<b>26 000,00</b>	<b>100 954,81</b>	<b>100 202,48</b>	99,25		
		4010	Wynagrodzenia osobowe pracowników	0,00	1 084,20	1 084,20	100,00	009	ZG
		4110	Składki na ubezpieczenia społeczne	288,00	186,38	186,38	100,00	009	ZG
		4120	Składki na Fundusz Pracy oraz Fundusz Solidarnościowy	41,00	0,00	0,00	0,00	003	W
		4120	Składki na Fundusz Pracy oraz Fundusz Solidarnościowy	0,00	26,57	26,57	100,00	009	ZG
		4170	Wynagrodzenia bezosobowe	1 671,00	1 671,00	1 500,00	89,77	003	W
		4190	Nagrody konkursowe	4 000,00	6 000,00	5 800,00	96,67	003	W
		4210	Zakup materiałów i wyposażenia	3 000,00	7 129,00	7 047,07	98,85	003	W
		4300	Zakup usług pozostałych	17 000,00	20 000,00	19 700,60	98,50	003	W
		4430	Różne opłaty i składki	0,00	64 857,66	64 857,66	100,00	009	ZG
<b>600</b>			<b>Transport i łączność</b>	<b>15 744 710,35</b>	<b>14 955 076,11</b>	<b>14 594 725,33</b>	<b>97,59</b>		
	<b>60004</b>		<b>Lokalny transport zbiorowy</b>	<b>5 033 512,00</b>	<b>5 055 504,00</b>	<b>4 902 735,14</b>	96,98		
		2900	Wpłaty gmin i powiatów na rzecz innych jednostek samorządu terytorialnego oraz związków gmin, związków powiatowo-gminnych, związków powiatów, związków metropolitalnych na dofinansowanie zadań bieżących	3 700 000,00	3 964 499,00	3 964 499,00	100,00	001	W
		4210	Zakup materiałów i wyposażenia	56 514,00	11 514,00	11 156,10	96,89	001	W
		4260	Zakup energii	1 600,00	1 600,00	924,35	57,77	001	W
		4270	Zakup usług remontowych	10 200,00	9 200,00	9 126,60	99,20	001	W
		4300	Zakup usług pozostałych	1 020 986,00	1 020 986,00	914 882,94	89,61	001	W
		4400	Opłaty za administrowanie i czynsze za budynki, lokale i pomieszczenia garażowe	300,00	300,00	242,15	80,72	001	W
		4520	Opłaty na rzecz budżetów jednostek samorządu terytorialnego	500,00	301,00	0,00	0,00	001	W
		4610	Koszty postępowania sądowego i prokuratorskiego	200,00	200,00	0,00	0,00	012	W
		6060	Wydatki na zakupy inwestycyjne jednostek budżetowych	0,00	45 000,00	0,00	0,00	001	W
		6220	Dotacja celowa z budżetu na finansowanie lub dofinansowanie kosztów realizacji inwestycji i zakupów inwestycyjnych innych jednostek sektora finansów publicznych	241 308,00	0,00	0,00	0,00	001	W
		6650	Wpłaty gmin i powiatów na rzecz innych jednostek samorządu terytorialnego oraz związków gmin, związków powiatowo-gminnych lub związków powiatów na dofinansowanie zadań inwestycyjnych i zakupów inwestycyjnych	1 904,00	1 904,00	1 904,00	100,00	001	W

<b>60014</b>		<b>Drogi publiczne powiatowe</b>	<b>70 000,00</b>	<b>78 500,00</b>	<b>8 500,00</b>	10,83		
	6620	Dotacja celowa przekazana dla powiatu na inwestycje i zakupy inwestycyjne realizowane na podstawie porozumień (umów) między jednostkami samorządu terytorialnego	0,00	8 500,00	8 500,00	100,00	001	W
	6620	Dotacja celowa przekazana dla powiatu na inwestycje i zakupy inwestycyjne realizowane na podstawie porozumień (umów) między jednostkami samorządu terytorialnego	70 000,00	70 000,00	0,00	0,00	006	W
<b>60016</b>		<b>Drogi publiczne gminne</b>	<b>4 460 704,00</b>	<b>3 474 588,27</b>	<b>3 416 326,39</b>	98,32		
	4110	Składki na ubezpieczenia społeczne	1 000,00	1 000,00	629,18	62,92	001	W
	4120	Składki na Fundusz Pracy oraz Fundusz Solidarnościowy	150,00	150,00	0,00	0,00	001	W
	4170	Wynagrodzenia bezosobowe	11 850,00	5 000,00	3 660,00	73,20	001	W
	4210	Zakup materiałów i wyposażenia	1 750,00	4 750,00	4 516,28	95,08	001	W
	4270	Zakup usług remontowych	300 000,00	355 995,12	355 995,12	100,00	006	W
	4270	WPF - Utrzymanie oznakowania pionowego i poziomego dróg, parkingów i placów	85 000,00	85 000,00	84 349,96	99,24	001	W
	4300	Zakup usług pozostałych	1 750,00	26 300,00	20 750,10	78,90	001	W
	4300	Zakup usług pozostałych	97 580,00	76 893,01	75 164,01	97,75	006	W
	4430	Różne opłaty i składki	1 500,00	5 500,00	4 848,42	88,15	001	W
	4430	Różne opłaty i składki	300,00	313,00	312,26	99,76	006	W
	4610	Koszty postępowania sądowego i prokuratorskiego	0,00	11 230,00	1 230,00	10,95	006	W
	6050	Wydatki inwestycyjne jednostek budżetowych	1 955 690,87	1 042 335,37	1 006 447,73	96,56	006	W
	6050	Wydatki inwestycyjne jednostek budżetowych	1 144 470,00	995 458,64	995 053,50	99,96	006	DG
	6050	Wydatki inwestycyjne jednostek budżetowych	284 059,20	284 059,20	284 059,20	100,00	006	DG
	6050	Wydatki inwestycyjne jednostek budżetowych	575 603,93	575 603,93	575 603,93	100,00	006	RF
	6660	Zwroty dotacji oraz płatności wykorzystanych niezgodnie z przeznaczeniem lub wykorzystanych z naruszeniem procedur, o których mowa w art. 184 ustawy, pobranych nienależnie lub w nadmiernej wysokości, dotyczące wydatków majątkowych	0,00	5 000,00	3 706,70	74,13	006	W
<b>60017</b>		<b>Drogi wewnętrzne</b>	<b>6 180 494,35</b>	<b>6 346 483,84</b>	<b>6 267 163,80</b>	98,75		
	4270	Zakup usług remontowych	308 000,00	284 099,82	284 055,74	99,98	006	W
	4300	Zakup usług pozostałych	4 000,00	4 000,00	999,99	25,00	006	W
	6050	Wydatki inwestycyjne jednostek budżetowych	1 523 000,00	1 580 780,34	1 504 504,39	95,17	006	W
	6050	Wydatki inwestycyjne jednostek budżetowych	16 000,00	0,00	0,00	0,00	001	W
	6050	Wydatki inwestycyjne jednostek budżetowych	0,00	0,00	0,00	0,00	006	W
	6057	Wydatki inwestycyjne jednostek budżetowych	3 831 819,63	3 311 187,93	3 311 187,93	100,00	006	W
	6059	Wydatki inwestycyjne jednostek budżetowych	469 355,52	942 535,57	942 535,57	100,00	006	DG
	6059	Wydatki inwestycyjne jednostek budżetowych	28 319,20	223 880,18	223 880,18	100,00	006	W
<b>700</b>		<b>Gospodarka mieszkaniowa</b>	<b>16 814 364,07</b>	<b>14 884 690,25</b>	<b>11 669 515,69</b>	<b>78,40</b>		
<b>70004</b>		<b>Różne jednostki obsługi gospodarki mieszkaniowej</b>	<b>2 491 350,00</b>	<b>2 956 500,12</b>	<b>2 491 903,12</b>	84,29		
	3110	Świadczenia społeczne	18 000,00	4 370,00	1 677,00	38,38	001	W
	4110	Składki na ubezpieczenia społeczne	800,00	0,00	0,00	0,00	001	W
	4120	Składki na Fundusz Pracy oraz Fundusz Solidarnościowy	250,00	0,00	0,00	0,00	001	W
	4170	Wynagrodzenia bezosobowe	2 300,00	0,00	0,00	0,00	001	W
	4210	Zakup materiałów i wyposażenia	5 500,00	10 748,12	7 245,96	67,42	001	W

	4260	Zakup energii	870 000,00	1 323 088,00	984 726,64	74,43	001	W
	4270	Zakup usług remontowych	48 200,00	106 700,00	105 084,78	98,49	001	W
	4300	Zakup usług pozostałych	1 421 300,00	1 380 800,00	1 292 308,50	93,59	001	W
	4520	Opłaty na rzecz budżetów jednostek samorządu terytorialnego	65 000,00	70 794,00	70 794,00	100,00	001	W
	4600	Kary, odszkodowania i grzywny wypłacane na rzecz osób prawnych i innych jednostek organizacyjnych	25 000,00	25 000,00	13 815,59	55,26	001	W
	4610	Koszty postępowania sądowego i prokuratorskiego	15 000,00	15 000,00	3 781,60	25,21	001	W
	4610	Koszty postępowania sądowego i prokuratorskiego	20 000,00	20 000,00	12 469,05	62,35	012	W
<b>70005</b>		<b>Gospodarka gruntami i nieruchomościami</b>	<b>1 675 600,00</b>	<b>1 566 883,75</b>	<b>1 356 961,39</b>	<b>86,60</b>		
	4480	Podatek od nieruchomości	17 500,00	17 702,79	17 702,79	100,00	001	W
	4500	Pozostałe podatki na rzecz budżetów jednostek samorządu terytorialnego	1 600,00	1 600,00	1 083,00	67,69	003	W
	4520	Opłaty na rzecz budżetów jednostek samorządu terytorialnego	4 000,00	4 049,09	4 049,09	100,00	001	W
	4520	Opłaty na rzecz budżetów jednostek samorządu terytorialnego	21 000,00	22 000,00	20 255,05	92,07	008	W
	4590	Kary i odszkodowania wypłacane na rzecz osób fizycznych	1 000 000,00	685 031,87	594 197,48	86,74	007	W
	4600	Kary, odszkodowania i grzywny wypłacane na rzecz osób prawnych i innych jednostek organizacyjnych	580 000,00	528 000,00	417 997,00	79,17	007	W
	4610	Koszty postępowania sądowego i prokuratorskiego	1 500,00	1 500,00	925,21	61,68	012	W
	6060	Wydatki na zakupy inwestycyjne jednostek budżetowych	50 000,00	307 000,00	300 751,77	97,96	007	W
<b>70095</b>		<b>Pozostała działalność</b>	<b>12 647 414,07</b>	<b>10 361 306,38</b>	<b>7 820 651,18</b>	<b>75,48</b>		
	4110	Składki na ubezpieczenia społeczne	560,00	0,00	0,00	0,00	001	W
	4170	Wynagrodzenia bezosobowe	1 440,00	0,00	0,00	0,00	001	W
	4260	Zakup energii	110 000,00	109 000,00	51 851,30	47,57	001	W
	4270	Zakup usług remontowych	46 500,00	91 130,00	91 127,15	100,00	001	W
	4300	Zakup usług pozostałych	73 500,00	73 056,00	48 399,00	66,25	001	W
	6050	Wydatki inwestycyjne jednostek budżetowych	0,00	174 314,01	174 314,01	100,00	006	RF
	6050	Wydatki inwestycyjne jednostek budżetowych	18 516,27	196 464,61	191 978,77	97,72	006	W
	6050	Wydatki inwestycyjne jednostek budżetowych	2 160 129,52	127 847,61	127 461,90	99,70	001	W
	6057	Wydatki inwestycyjne jednostek budżetowych	7 674 433,94	7 509 106,71	5 939 731,23	79,10	006	W
	6057	Wydatki inwestycyjne jednostek budżetowych	386 991,87	125 460,00	125 460,00	100,00	001	W
	6059	Wydatki inwestycyjne jednostek budżetowych	1 125 546,44	951 232,43	951 232,43	100,00	006	RF
	6059	Wydatki inwestycyjne jednostek budżetowych	981 503,35	981 555,01	96 955,39	9,88	006	W
	6059	Wydatki inwestycyjne jednostek budżetowych	68 292,68	22 140,00	22 140,00	100,00	001	W
<b>710</b>		<b>Działalność usługowa</b>	<b>420 000,00</b>	<b>475 328,00</b>	<b>299 339,69</b>	<b>62,98</b>		
<b>71004</b>		<b>Plany zagospodarowania przestrzennego</b>	<b>230 000,00</b>	<b>219 328,00</b>	<b>115 906,89</b>	<b>52,85</b>		
	4170	Wynagrodzenia bezosobowe	2 000,00	7 000,00	5 880,00	84,00	007	W
	4300	Zakup usług pozostałych	227 000,00	211 328,00	109 126,89	51,64	007	W
	4520	Opłaty na rzecz budżetów jednostek samorządu terytorialnego	1 000,00	1 000,00	900,00	90,00	007	W
<b>71012</b>		<b>Ośrodki dokumentacji geodezyjnej i kartograficznej</b>	<b>102 000,00</b>	<b>109 500,00</b>	<b>88 997,28</b>	<b>81,28</b>		
	4300	Zakup usług pozostałych	1 000,00	3 000,00	1 200,00	40,00	006	W
	4300	Zakup usług pozostałych	83 000,00	81 100,00	71 685,88	88,39	007	W

	4520	Opłaty na rzecz budżetów jednostek samorządu terytorialnego	1 000,00	1 000,00	49,30	4,93	006	W
	4520	Opłaty na rzecz budżetów jednostek samorządu terytorialnego	3 500,00	10 900,00	5 458,60	50,08	007	W
	4610	Koszty postępowania sądowego i prokuratorskiego	13 500,00	13 500,00	10 603,50	78,54	007	W
<b>71035</b>		<b>Cmentarze</b>	<b>33 000,00</b>	<b>80 500,00</b>	<b>50 061,41</b>	62,19		
	4260	Zakup energii	1 000,00	1 000,00	377,47	37,75	001	W
	4270	Zakup usług remontowych	0,00	1 740,00	1 729,80	99,41	001	W
	4300	Zakup usług pozostałych	5 000,00	5 000,00	5 000,00	100,00	001	RG
	4300	Zakup usług pozostałych	27 000,00	33 760,00	23 010,92	68,16	001	W
	6050	Wydatki inwestycyjne jednostek budżetowych	0,00	39 000,00	19 943,22	51,14	001	W
<b>71095</b>		<b>Pozostała działalność</b>	<b>55 000,00</b>	<b>66 000,00</b>	<b>44 374,11</b>	67,23		
	4260	Zakup energii	26 000,00	26 000,00	17 349,34	66,73	001	W
	4270	Zakup energii	13 000,00	2 000,00	0,00	0,00	001	W
	4300	Zakup energii	16 000,00	27 000,00	23 385,77	86,61	001	W
	6050	Wydatki inwestycyjne jednostek budżetowych	0,00	11 000,00	3 639,00	33,08	001	W
<b>730</b>		<b>Nauka</b>	<b>20 000,00</b>	<b>20 000,00</b>	<b>19 440,00</b>	<b>97,20</b>		
<b>73016</b>		<b>Pomoc materialna dla studentów i doktorantów</b>	<b>20 000,00</b>	<b>20 000,00</b>	<b>19 440,00</b>	97,20		
	3210	Stypendia i zasiłki dla studentów	20 000,00	20 000,00	19 440,00	97,20	014	W
<b>750</b>		<b>Administracja publiczna</b>	<b>11 621 074,66</b>	<b>12 027 566,77</b>	<b>10 685 980,95</b>	<b>88,85</b>		
<b>75011</b>		<b>Urzędy wojewódzkie</b>	<b>286 410,00</b>	<b>318 586,88</b>	<b>249 207,51</b>	78,22		
	4010	Wynagrodzenia osobowe pracowników	137 238,00	137 238,00	87 696,67	63,90	008	W
	4010	Wynagrodzenia osobowe pracowników	82 660,00	107 883,46	101 613,24	94,19	008	ZG
	4040	Dodatkowe wynagrodzenie roczne	15 880,00	15 880,00	15 432,50	97,18	008	W
	4110	Składki na ubezpieczenia społeczne	25 238,00	25 238,00	14 974,62	59,33	008	W
	4110	Składki na ubezpieczenia społeczne	14 209,00	18 545,07	17 467,22	94,19	008	ZG
	4120	Składki na Fundusz Pracy oraz Fundusz Solidarnościowy	3 598,00	3 598,00	2 575,75	71,59	008	W
	4120	Składki na Fundusz Pracy oraz Fundusz Solidarnościowy	1 978,00	2 595,35	2 441,73	94,08	008	ZG
	4210	Zakup materiałów i wyposażenia	355,00	355,00	355,00	100,00	010	ZG
	4300	Zakup usług pozostałych	0,00	2 000,00	2 000,00	100,00	016	ZG
	4440	Odpisy na zakładowy fundusz świadczeń socjalnych	4 651,00	4 651,00	4 650,78	100,00	008	W
	4710	Wpłaty na PPK finansowane przez podmiot zatrudniający	603,00	603,00	0,00	0,00	008	W
<b>75022</b>		<b>Rady gmin (miast i miast na prawach powiatu)</b>	<b>315 000,00</b>	<b>347 156,35</b>	<b>330 188,90</b>	95,11		
	3030	Różne wydatki na rzecz osób fizycznych	285 500,00	289 000,00	288 656,37	99,88	017	W
	4190	Nagrody konkursowe	1 000,00	1 000,00	998,51	99,85	017	W
	4210	Zakup materiałów i wyposażenia	5 500,00	5 500,00	3 852,16	70,04	017	W
	4300	Własne, budżet gminy	13 000,00	20 850,00	8 659,51	41,53	004	W
	4300	Własne, budżet gminy	0,00	20 806,35	20 806,35	100,00	011	W
	4300	Własne, budżet gminy	8 000,00	8 000,00	6 478,00	80,98	017	W
	4360	Opłaty z tytułu zakupu usług telekomunikacyjnych	2 000,00	2 000,00	738,00	36,90	004	W
<b>75023</b>		<b>Urzędy gmin (miast i miast na prawach powiatu)</b>	<b>9 558 217,66</b>	<b>9 848 090,78</b>	<b>8 645 045,49</b>	87,78		
	3020	Wydatki osobowe niezaliczone do wynagrodzeń	9 600,00	27 900,00	26 593,41	95,32	002	W

	4010	Wynagrodzenia osobowe pracowników	5 430 000,00	5 430 000,00	5 203 409,75	95,83	008	W
	4010	Wynagrodzenia osobowe pracowników	0,00	4 103,98	4 093,42	99,74	008	W
	4017	Wynagrodzenia osobowe pracowników	18 966,60	18 966,60	18 670,90	98,44	008	W
	4040	Dodatkowe wynagrodzenie roczne	402 999,66	396 999,66	356 947,26	89,91	008	W
	4110	Składki na ubezpieczenia społeczne	5 600,00	6 857,30	6 252,17	91,18	002	W
	4110	Składki na ubezpieczenia społeczne	966 000,00	966 705,48	904 363,42	93,55	008	W
	4110	Własne, budżet gminy	0,00	90,00	85,95	95,50	015	W
	4117	Składki na ubezpieczenia społeczne	3 260,36	3 260,36	3 209,42	98,44	008	W
	4120	Składki na Fundusz Pracy oraz Fundusz Solidarnościowy	900,00	1 071,50	701,95	65,51	002	W
	4120	Składki na Fundusz Pracy oraz Fundusz Solidarnościowy	137 800,00	137 900,54	110 500,46	80,13	008	W
	4127	Składki na Fundusz Pracy oraz Fundusz Solidarnościowy	464,68	464,68	297,86	64,10	008	W
	4140	Wpłaty na Państwowy Fundusz Rehabilitacji Osób Niepełnosprawnych	120 000,00	120 000,00	107 249,00	89,37	008	W
	4170	Wynagrodzenia bezosobowe	32 000,00	45 900,00	44 121,00	96,12	002	W
	4190	Nagrody konkursowe	500,00	0,00	0,00	0,00	002	W
	4210	Zakup materiałów i wyposażenia	87 000,00	95 000,00	77 824,95	81,92	002	W
	4210	Zakup materiałów i wyposażenia	130 000,00	139 500,00	115 800,81	83,01	004	W
	4217	Zakup materiałów i wyposażenia	0,00	2 813,00	2 813,00	100,00	002	W
	4217	Zakup materiałów i wyposażenia	204 991,28	177 722,72	177 717,04	100,00	015	W
	4219	Zakup materiałów i wyposażenia	7 877,08	6 924,26	6 924,26	100,00	015	W
	4260	Zakup energii	147 500,00	147 500,00	143 130,05	97,04	002	W
	4270	Zakup usług remontowych	40 000,00	16 984,03	16 980,15	99,98	002	W
	4280	Zakup usług zdrowotnych	10 000,00	11 300,00	10 128,00	89,63	002	W
	4300	Zakup usług pozostałych	270 000,00	283 750,00	280 264,00	98,77	002	W
	4300	Zakup usług pozostałych	200 000,00	191 800,00	184 464,26	96,18	004	W
	4300	Zakup usług pozostałych	85 000,00	307 952,63	114 820,93	37,29	008	W
	4300	Zakup usług pozostałych	22 140,00	25 830,00	25 830,00	100,00	009	W
	4300	Zakup usług pozostałych	0,00	5 810,00	5 809,24	99,99	015	W
	4360	Opłaty z tytułu zakupu usług telekomunikacyjnych	43 000,00	45 000,00	32 533,27	72,30	004	W
	4380	Zakup usług obejmujących tłumaczenia	0,00	9 702,00	9 697,08	99,95	015	W
	4390	Zakup usług obejmujących wykonanie ekspertyz, analiz i opinii	120 000,00	137 900,00	137 895,30	100,00	002	W
	4390	Zakup usług obejmujących wykonanie ekspertyz, analiz i opinii	10 000,00	6 310,00	0,00	0,00	009	W
	4410	Podróże służbowe krajowe	35 000,00	28 500,00	28 181,77	98,88	002	W
	4420	Podróże służbowe zagraniczne	1 000,00	0,00	0,00	0,00	002	W
	4420	Podróże służbowe zagraniczne	0,00	20 217,60	20 216,75	100,00	015	W
	4430	Różne opłaty i składki	67 000,00	67 000,00	66 999,60	100,00	002	W
	4430	Różne opłaty i składki	17 000,00	17 000,00	16 903,04	99,43	004	W
	4440	Odpisy na zakładowy fundusz świadczeń socjalnych	154 768,00	154 768,00	145 205,24	93,82	008	W
	4520	Opłaty na rzecz budżetów jednostek samorządu terytorialnego	500,00	500,00	0,00	0,00	004	W
	4530	Podatek od towarów i usług (VAT)	538 877,00	526 677,00	11 661,55	2,21	008	W
	4590	Kary i odszkodowania wypłacane na rzecz osób fizycznych	1 000,00	0,00	0,00	0,00	002	W

	4610	Koszty postępowania sądowego i prokuratorskiego	1 000,00	4 150,06	3 615,99	87,13	002	W
	4610	Koszty postępowania sądowego i prokuratorskiego	67 860,00	64 360,00	58 073,90	90,23	009	W
	4610	Koszty postępowania sądowego i prokuratorskiego	1 000,00	1 000,00	0,00	0,00	012	W
	4700	Szkolenia pracowników niebędących członkami korpusu służby cywilnej	20 000,00	10 000,00	9 842,38	98,42	002	W
	4700	Szkolenia pracowników niebędących członkami korpusu służby cywilnej	7 000,00	7 000,00	954,75	13,64	004	W
	4700	Szkolenia pracowników niebędących członkami korpusu służby cywilnej	0,00	18 378,00	18 359,64	99,90	015	W
	4707	Szkolenia pracowników niebędących członkami korpusu służby cywilnej	93 387,52	117 843,08	117 836,92	99,99	015	W
	4709	Szkolenia pracowników niebędących członkami korpusu służby cywilnej	3 638,48	4 591,30	4 591,06	99,99	015	W
	4710	Wpłaty na PPK finansowane przez podmiot zatrudniający	23 587,00	23 587,00	2 992,90	12,69	008	W
	6060	Wydatki na zakupy inwestycyjne jednostek budżetowych	20 000,00	10 500,00	10 481,69	99,83	004	W
	<b>75056</b>	<b>Spis powszechny i inne</b>	<b>0,00</b>	<b>38 705,00</b>	<b>38 705,00</b>	100,00		
	4010	Wynagrodzenia osobowe pracowników	0,00	38 140,00	38 140,00	100,00	008	ZG
	4210	Zakup materiałów i wyposażenia	0,00	565,00	565,00	100,00	002	ZG
	<b>75075</b>	<b>Promocja jednostek samorządu terytorialnego</b>	<b>210 000,00</b>	<b>241 133,65</b>	<b>235 441,17</b>	97,64		
	4110	Składki na ubezpieczenia społeczne	0,00	17,24	17,24	100,00	011	W
	4120	Składki na Fundusz Pracy oraz Fundusz Solidarnościowy	0,00	2,46	2,46	100,00	011	W
	4170	Wynagrodzenia bezosobowe	10 000,00	10 646,10	10 636,30	99,91	011	W
	4190	Nagrody konkursowe	6 000,00	1 000,00	499,50	49,95	011	W
	4210	Zakup materiałów i wyposażenia	10 000,00	2 000,00	634,88	31,74	011	W
	4300	Zakup usług pozostałych	180 000,00	224 467,85	222 169,87	98,98	011	W
	4380	Zakup usług obejmujących tłumaczenia	3 000,00	3 000,00	1 480,92	49,36	011	W
	4430	Różne opłaty i składki	1 000,00	0,00	0,00	0,00	011	W
	<b>75085</b>	<b>Wspólna obsługa jednostek samorządu terytorialnego</b>	<b>740 100,00</b>	<b>737 800,00</b>	<b>732 583,09</b>	99,29		
	3020	Wydatki osobowe niezaliczone do wynagrodzeń	100,00	600,00	560,00	93,33	207	W
	4010	Wynagrodzenia osobowe pracowników	483 427,00	493 615,00	493 464,62	99,97	207	W
	4040	Dodatkowe wynagrodzenie roczne	51 000,00	42 679,00	42 678,66	100,00	207	W
	4110	Składki na ubezpieczenia społeczne	90 479,00	89 533,00	89 532,37	100,00	207	W
	4120	Składki na Fundusz Pracy oraz Fundusz Solidarnościowy	13 094,00	7 087,00	7 086,15	99,99	207	W
	4170	Wynagrodzenia bezosobowe	2 000,00	0,00	0,00	0,00	207	W
	4210	Zakup materiałów i wyposażenia	30 867,00	33 563,00	33 118,30	98,68	207	W
	4270	Zakup usług remontowych	4 000,00	2 000,00	1 205,40	60,27	207	W
	4280	Zakup usług zdrowotnych	500,00	500,00	399,00	79,80	207	W
	4300	Zakup usług pozostałych	0,00	1 120,00	0,00	0,00	014	W
	4300	Zakup usług pozostałych	26 000,00	37 820,00	37 252,13	98,50	207	W
	4360	Opłaty z tytułu zakupu usług telekomunikacyjnych	3 000,00	3 000,00	1 914,15	63,81	207	W
	4390	Zakup usług obejmujących wykonanie ekspertyz, analiz i opinii	21 000,00	11 000,00	10 627,20	96,61	207	W
	4410	Podróże służbowe krajowe	1 000,00	200,00	62,16	31,08	207	W
	4430	Różne opłaty i składki	0,00	1 000,00	1 000,00	100,00	002	W
	4430	Różne opłaty i składki	1 000,00	0,00	0,00	0,00	207	W
	4440	Odpisy na zakładowy fundusz świadczeń socjalnych	11 633,00	11 633,00	11 626,95	99,95	207	W



	4700	Szkolenia pracowników niebędących członkami korpusu służby cywilnej	1 000,00	1 150,00	1 089,00	94,70	207	W
	4710	Wpłaty na PPK finansowane przez podmiot zatrudniający	0,00	1 300,00	967,00	74,38	207	W
<b>75095</b>		<b>Pozostała działalność</b>	<b>511 347,00</b>	<b>496 094,11</b>	<b>454 809,79</b>	<b>91,68</b>		
	2360	Dotacja celowa z budżetu jednostki samorządu terytorialnego, udzielone w trybie art. 221 ustawy, na finansowanie lub dofinansowanie zadań zleconych do realizacji organizacjom prowadzącym działalność pożytku publicznego	0,00	5 000,00	5 000,00	100,00	014	W
	2900	Wpłaty gmin i powiatów na rzecz innych jednostek samorządu terytorialnego oraz związków gmin, związków powiatowo-gminnych, związków powiatów, związków metropolitalnych na dofinansowanie zadań bieżących	303 187,00	303 187,00	303 187,00	100,00	015	W
	3020	Wydatki osobowe niezaliczone do wynagrodzeń	6 000,00	0,00	0,00	0,00	016	W
	4110	Składki na ubezpieczenia społeczne	4 900,00	4 900,00	4 600,99	93,90	009	W
	4110	Składki na ubezpieczenia społeczne	0,00	12,93	12,93	100,00	011	W
	4120	Składki na Fundusz Pracy oraz Fundusz Solidarnościowy	660,00	700,00	655,76	93,68	009	W
	4120	Upowszechnianie informacji o grobach wojennych żołnierzy i powstańców śląskich na terenie gminy Bieruń	0,00	1,84	1,84	100,00	011	W
	4170	Wynagrodzenia bezosobowe	29 440,00	29 400,00	26 765,50	91,04	009	W
	4170	Wynagrodzenia bezosobowe	0,00	2 950,00	2 950,00	100,00	016	W
	4170	Wynagrodzenia bezosobowe	0,00	775,23	775,23	100,00	011	W
	4210	Zakup materiałów i wyposażenia	5 000,00	3 788,11	3 788,10	100,00	002	W
	4210	Zakup materiałów i wyposażenia	3 000,00	3 000,00	2 211,18	73,71	011	W
	4210	Zakup materiałów i wyposażenia	13 700,00	23 050,00	18 450,77	80,05	016	W
	4300	Zakup usług pozostałych	15 000,00	12 499,00	12 499,00	100,00	002	W
	4300	Zakup usług pozostałych	0,00	12 200,00	0,00	0,00	008	W
	4300	Zakup usług pozostałych	7 000,00	0,00	0,00	0,00	011	W
	4300	Zakup usług pozostałych	9 000,00	9 000,00	2 494,00	27,71	012	W
	4300	Zakup usług pozostałych	46 971,66	21 051,66	10 947,00	52,00	015	W
	4300	Zakup usług pozostałych	6 300,00	0,00	0,00	0,00	016	W
	4300	Zakup usług pozostałych	0,00	2 470,00	2 470,00	100,00	011	W
	4430	Różne opłaty i składki	51 188,34	52 108,34	51 951,60	99,70	015	W
	4610	Koszty postępowania sądowego i prokuratorskiego	10 000,00	10 000,00	6 048,89	60,49	012	W
<b>751</b>		<b>Urzędy naczelných organów władzy państwowej, kontroli i ochrony prawa oraz sądownictwa</b>	<b>3 700,00</b>	<b>3 700,00</b>	<b>3 700,00</b>	<b>100,00</b>		
<b>75101</b>		<b>Urzędy naczelných organów władzy państwowej, kontroli i ochrony prawa</b>	<b>3 700,00</b>	<b>3 700,00</b>	<b>3 700,00</b>	<b>100,00</b>		
	4010	Wynagrodzenia osobowe pracowników	3 092,00	3 092,00	3 092,00	100,00	008	ZG
	4110	Składki na ubezpieczenia społeczne	532,00	532,00	532,00	100,00	008	ZG
	4120	Składki na Fundusz Pracy oraz Fundusz Solidarnościowy	76,00	76,00	76,00	100,00	008	ZG
<b>752</b>		<b>Obrona narodowa</b>	<b>800,00</b>	<b>800,00</b>	<b>0,00</b>	<b>0,00</b>		
<b>75212</b>		<b>Pozostałe wydatki obronne</b>	<b>800,00</b>	<b>800,00</b>	<b>0,00</b>	<b>0,00</b>		
	4300	Zakup usług pozostałych	800,00	800,00	0,00	0,00	010	ZG
<b>754</b>		<b>Bezpieczeństwo publiczne i ochrona przeciwpożarowa</b>	<b>1 709 623,00</b>	<b>1 984 276,07</b>	<b>1 705 816,82</b>	<b>85,97</b>		

<b>75404</b>		<b>Komendy wojewódzkie Policji</b>	<b>5 000,00</b>	<b>5 000,00</b>	<b>5 000,00</b>	100,00		
	2300	Wpłaty jednostek na państwowy fundusz celowy	5 000,00	5 000,00	5 000,00	100,00	014	W
<b>75412</b>		<b>Ochotnicze straże pożarne</b>	<b>310 300,00</b>	<b>499 442,03</b>	<b>337 188,32</b>	67,51		
	3020	Wydatki osobowe niezaliczone do wynagrodzeń	49 000,00	61 650,00	61 650,00	100,00	010	W
	3030	Różne wydatki na rzecz osób fizycznych	300,00	0,00	0,00	0,00	010	W
	4110	Składki na ubezpieczenia społeczne	1 500,00	1 248,00	1 237,68	99,17	010	W
	4120	Składki na Fundusz Pracy oraz Fundusz Solidarnościowy	300,00	177,00	176,40	99,66	010	W
	4170	Wynagrodzenia bezosobowe	43 200,00	43 200,00	43 200,00	100,00	010	W
	4210	Zakup materiałów i wyposażenia	48 000,00	79 723,07	71 361,45	89,51	010	W
	4260	Zakup energii	54 000,00	44 412,00	44 275,27	99,69	010	W
	4270	Zakup usług remontowych	28 000,00	36 065,00	35 746,59	99,12	010	W
	4280	Zakup usług zdrowotnych	6 000,00	4 635,00	1 840,00	39,70	010	W
	4300	Zakup usług pozostałych	27 000,00	27 481,96	27 174,88	98,88	010	W
	4360	Opłaty z tytułu zakupu usług telekomunikacyjnych	1 200,00	1 000,00	842,55	84,26	010	W
	4430	Różne opłaty i składki	0,00	41 682,00	41 682,00	100,00	002	W
	4430	Różne opłaty i składki	49 000,00	2 018,00	1 980,00	98,12	010	W
	4520	Opłaty na rzecz budżetów jednostek samorządu terytorialnego	800,00	760,00	631,50	83,09	010	W
	4700	Szkolenia pracowników niebędących członkami korpusu służby cywilnej	2 000,00	5 300,00	5 300,00	100,00	010	W
	4710	Wpłaty na PPK finansowane przez podmiot zatrudniający	0,00	90,00	90,00	100,00	010	W
	6230	Dotacja celowa z budżetu na finansowanie lub dofinansowanie kosztów realizacji inwestycji i zakupów inwestycyjnych jednostek niezaliczanych do sektora finansów publicznych	0,00	150 000,00	0,00	0,00	010	W
<b>75414</b>		<b>Obrona cywilna</b>	<b>249 301,00</b>	<b>324 812,04</b>	<b>294 062,89</b>	90,53		
	3020	Wydatki osobowe niezaliczone do wynagrodzeń	0,00	952,50	952,50	100,00	010	W
	4010	Wynagrodzenia osobowe pracowników	119 850,00	121 187,30	114 897,30	94,81	008	W
	4010	Wynagrodzenia osobowe pracowników	0,00	11 660,37	11 660,37	100,00	010	W
	4010	Wynagrodzenia osobowe pracowników	0,00	8 356,29	8 356,29	100,00	100	W
	4040	Dodatkowe wynagrodzenie roczne	8 568,00	8 568,00	7 820,62	91,28	008	W
	4110	Składki na ubezpieczenia społeczne	22 075,00	22 304,87	21 095,27	94,58	008	W
	4110	Składki na ubezpieczenia społeczne	0,00	2 004,42	2 004,39	100,00	010	W
	4110	Składki na ubezpieczenia społeczne	0,00	1 438,97	1 438,97	100,00	100	W
	4120	Składki na Fundusz Pracy oraz Fundusz Solidarnościowy	3 147,00	3 179,76	3 006,59	94,55	008	W
	4120	Składki na Fundusz Pracy oraz Fundusz Solidarnościowy	0,00	285,68	285,68	100,00	010	W
	4120	Składki na Fundusz Pracy oraz Fundusz Solidarnościowy	0,00	204,74	204,74	100,00	100	W
	4210	Zakup materiałów i wyposażenia	21 500,00	55 878,94	50 732,92	90,79	010	W
	4260	Zakup energii	10 000,00	7 000,00	4 896,90	69,96	010	W
	4270	Zakup usług remontowych	10 000,00	9 747,50	9 661,65	99,12	010	W
	4270	Zakup usług remontowych	0,00	900,00	900,00	100,00	010	ZG
	4280	Zakup usług zdrowotnych	0,00	2 000,00	675,00	33,75	010	W
	4300	Zakup usług pozostałych	44 000,00	61 250,17	50 142,84	81,87	010	W
	4360	Opłaty z tytułu zakupu usług telekomunikacyjnych	1 000,00	760,00	758,81	99,84	010	W

	4430	Różne opłaty i składki	1 500,00	0,00	0,00	0,00	010	W
	4440	Odpisy na zakładowy fundusz świadczeń socjalnych	3 101,00	3 101,00	3 100,52	99,98	008	W
	4700	Szkolenia pracowników niebędących członkami korpusu służby cywilnej	2 000,00	1 422,00	1 422,00	100,00	010	W
	4710	Wpłaty na PPK finansowane przez podmiot zatrudniający	2 560,00	2 560,00	0,00	0,00	008	W
	4710	Wpłaty na PPK finansowane przez podmiot zatrudniający	0,00	49,53	49,53	100,00	010	W
<b>75416</b>		<b>Straż Miejska</b>	<b>1 145 022,00</b>	<b>1 145 022,00</b>	<b>1 059 565,61</b>	<b>92,54</b>		
	3020	Wydatki osobowe niezaliczone do wynagrodzeń	28 500,00	16 500,00	13 940,29	84,49	005	W
	4010	Wynagrodzenia osobowe pracowników	768 660,00	768 660,00	742 901,00	96,65	008	W
	4040	Dodatkowe wynagrodzenie roczne	61 710,00	58 710,00	52 590,04	89,58	008	W
	4110	Własne, budżet gminy	135 755,00	135 755,00	124 813,38	91,94	008	W
	4120	Składki na Fundusz Pracy oraz Fundusz Solidarnościowy	19 300,00	19 300,00	13 759,82	71,29	008	W
	4210	Zakup materiałów i wyposażenia	30 000,00	35 000,00	31 109,51	88,88	005	W
	4260	Zakup energii	17 500,00	17 500,00	17 124,79	97,86	005	W
	4270	Zakup usług remontowych	7 000,00	16 800,00	15 133,20	90,08	005	W
	4280	Zakup usług zdrowotnych	5 000,00	4 000,00	1 876,00	46,90	005	W
	4300	Zakup usług pozostałych	15 400,00	19 600,00	11 148,63	56,88	005	W
	4360	Opłaty z tytułu zakupu usług telekomunikacyjnych	1 000,00	600,00	473,97	79,00	005	W
	4410	Podróże służbowe krajowe	1 000,00	300,00	0,00	0,00	005	W
	4430	Różne opłaty i składki	0,00	4 000,00	3 762,00	94,05	002	W
	4430	Różne opłaty i składki	4 300,00	300,00	150,00	50,00	005	W
	4440	Odpisy na zakładowy fundusz świadczeń socjalnych	31 522,00	31 522,00	25 786,00	81,80	008	W
	4520	Opłaty na rzecz budżetów jednostek samorządu terytorialnego	1 000,00	1 000,00	186,00	18,60	005	W
	4610	Koszty postępowania sądowego i prokuratorskiego	800,00	400,00	269,69	67,42	005	W
	4700	Szkolenia pracowników niebędących członkami korpusu służby cywilnej	2 000,00	500,00	300,00	60,00	005	W
	4710	Wpłaty na PPK finansowane przez podmiot zatrudniający	14 575,00	14 575,00	4 241,29	29,10	008	W
<b>75478</b>		<b>Usuwanie skutków klęsk żywiołowych</b>	<b>0,00</b>	<b>10 000,00</b>	<b>10 000,00</b>	<b>100,00</b>	<b>010</b>	<b>W</b>
	2710	Dotacja celowa na pomoc finansową udzielaną między jednostkami samorządu terytorialnego na dofinansowanie własnych zadań bieżących	0,00	10 000,00	10 000,00	100,00	<b>010</b>	<b>W</b>
<b>757</b>		<b>Obsługa długu publicznego</b>	<b>620 000,00</b>	<b>470 000,00</b>	<b>242 146,49</b>	<b>51,52</b>		
<b>75702</b>		<b>Obsługa papierów wartościowych, kredytów i pożyczek jednostek samorządu terytorialnego</b>	<b>620 000,00</b>	<b>470 000,00</b>	<b>242 146,49</b>	<b>51,52</b>		
	8090	Koszty emisji samorządowych papierów wartościowych oraz inne opłaty i prowizje	20 000,00	20 000,00	0,00	0,00	008	W
	8110	Odsetki od samorządowych papierów wartościowych lub zaciągniętych przez jednostkę samorządu terytorialnego kredytów i pożyczek	600 000,00	450 000,00	242 146,49	53,81	008	W
<b>758</b>		<b>Różne rozliczenia</b>	<b>527 000,00</b>	<b>387 171,04</b>	<b>0,00</b>	<b>0,00</b>		
<b>75818</b>		<b>Rezerwy ogólne i celowe</b>	<b>527 000,00</b>	<b>387 171,04</b>	<b>0,00</b>	<b>0,00</b>		
	4810	Rezerwy	200 000,00	125 171,04	0,00	0,00	008	W
	4810	Rezerwa celowa	327 000,00	262 000,00	0,00	0,00	008	W
<b>801</b>		<b>Oświata i wychowanie</b>	<b>31 910 957,00</b>	<b>33 397 550,04</b>	<b>32 147 078,01</b>	<b>96,26</b>		
<b>80101</b>		<b>Szkoły podstawowe</b>	<b>15 706 082,00</b>	<b>16 428 379,44</b>	<b>15 563 421,24</b>	<b>94,73</b>		

	2310	Dotacja celowa przekazana gminie na zadania bieżące realizowane na podstawie porozumień (umów) między jednostkami samorządu terytorialnego	2 000,00	2 004,44	2 004,44	100,00	014	W
	3020	Wydatki osobowe niezaliczone do wynagrodzeń	7 057,00	7 057,00	6 236,84	88,38	201	W
	3020	Wydatki osobowe niezaliczone do wynagrodzeń	8 698,00	8 698,00	8 016,37	92,16	202	W
	4010	Wynagrodzenia osobowe pracowników	3 998 066,00	4 599 894,00	4 589 810,49	99,78	201	W
	4010	Wynagrodzenia osobowe pracowników	4 319 340,00	4 943 669,00	4 928 139,90	99,69	202	W
	4040	Dodatkowe wynagrodzenie roczne	512 600,00	473 384,00	473 383,75	100,00	201	W
	4040	Dodatkowe wynagrodzenie roczne	530 400,00	500 275,00	500 274,40	100,00	202	W
	4110	Składki na ubezpieczenia społeczne	858 228,00	824 527,00	823 575,72	99,88	201	W
	4110	Składki na ubezpieczenia społeczne	923 172,00	897 466,00	879 242,81	97,97	202	W
	4120	Składki na Fundusz Pracy oraz Fundusz Solidarnościowy	122 319,00	82 922,00	82 680,32	99,71	201	W
	4120	Składki na Fundusz Pracy oraz Fundusz Solidarnościowy	131 575,00	86 245,00	74 537,06	86,42	202	W
	4170	Wynagrodzenia bezosobowe	4 500,00	3 600,00	3 600,00	100,00	201	W
	4170	Wynagrodzenia bezosobowe	1 800,00	711,00	711,00	100,00	202	W
	4170	Wynagrodzenia bezosobowe	0,00	12 000,00	6 000,00	50,00	014	W
	4210	Zakup materiałów i wyposażenia	0,00	0,00	0,00	0,00	014	W
	4210	Zakup materiałów i wyposażenia	19 809,00	37 121,00	36 931,13	99,49	201	W
	4210	Zakup materiałów i wyposażenia	53 790,00	77 896,00	77 894,58	100,00	202	W
	4210	Zakup materiałów i wyposażenia	0,00	91 500,00	1 305,97	1,43	201	RF
	4210	Zakup materiałów i wyposażenia	0,00	52 620,00	13 542,20	25,74	202	RF
	4210	Zakup materiałów i wyposażenia	0,00	151 950,00	0,00	0,00	014	W
	4217	Zakup materiałów i wyposażenia	21 600,00	21 600,00	483,12	2,24	201	W
	4240	Zakup środków dydaktycznych i książek	11 500,00	9 333,00	9 332,06	99,99	201	W
	4240	Zakup środków dydaktycznych i książek	5 000,00	10 839,00	10 838,48	100,00	202	W
	4240	Zakup środków dydaktycznych i książek	0,00	54 480,00	0,00	0,00	201	RF
	4240	Zakup środków dydaktycznych i książek	0,00	105 240,00	0,00	0,00	202	RF
	4260	Zakup energii	220 000,00	280 000,00	231 284,71	82,60	201	W
	4260	Zakup energii	362 000,00	409 000,00	394 760,92	96,52	202	W
	4270	Zakup usług remontowych	38 131,00	40 931,00	40 874,73	99,86	201	W
	4270	Zakup usług remontowych	22 000,00	22 000,00	21 999,81	100,00	202	W
	4270	Zakup usług remontowych	0,00	15 400,00	0,00	0,00	014	W
	4280	Zakup usług zdrowotnych	2 080,00	1 800,00	1 495,00	83,06	201	W
	4280	Zakup usług zdrowotnych	6 800,00	7 264,00	7 262,00	99,97	202	W
	4300	Zakup usług pozostałych	0,00	0,00	0,00	0,00	014	W
	4300	Zakup usług pozostałych	90 380,00	89 260,00	86 258,83	96,64	201	W
	4300	Zakup usług pozostałych	98 000,00	78 880,00	78 738,76	99,82	202	W
	4300	Zakup usług pozostałych	0,00	2 000,00	0,00	0,00	014	W
	4307	Zakup usług pozostałych	76 650,00	76 650,00	24 704,21	32,23	201	W
	4360	Opłaty z tytułu zakupu usług telekomunikacyjnych	3 600,00	3 450,00	3 385,42	98,13	201	W
	4360	Opłaty z tytułu zakupu usług telekomunikacyjnych	2 400,00	1 900,00	1 873,09	98,58	202	W

	4410	Podróże służbowe krajowe	2 000,00	600,00	420,62	70,10	201	W
	4410	Podróże służbowe krajowe	800,00	730,00	725,57	99,39	202	W
	4420	Podróże służbowe zagraniczne	500,00	0,00	0,00	0,00	201	W
	4427	Podróże służbowe zagraniczne	2 680,00	2 680,00	580,50	21,66	201	W
	4430	Różne opłaty i składki	0,00	17 100,00	17 100,00	100,00	002	W
	4430	Różne opłaty i składki	7 000,00	100,00	100,00	100,00	201	W
	4430	Różne opłaty i składki	10 100,00	0,00	0,00	0,00	202	W
	4437	Różne opłaty i składki	1 500,00	1 500,00	0,00	0,00	201	W
	4440	Odpisy na zakładowy fundusz świadczeń socjalnych	263 514,00	271 142,00	271 141,03	100,00	201	W
	4440	Odpisy na zakładowy fundusz świadczeń socjalnych	278 096,00	281 123,00	281 122,95	100,00	202	W
	4700	Szkolenia pracowników niebędących członkami korpusu służby cywilnej	1 000,00	985,00	739,00	75,03	201	W
	4700	Szkolenia pracowników niebędących członkami korpusu służby cywilnej	1 500,00	1 500,00	1 329,00	88,60	202	W
	4700	Szkolenia pracowników niebędących członkami korpusu służby cywilnej	0,00	10 000,00	0,00	0,00	014	W
	4710	Wpłaty na PPK finansowane przez podmiot zatrudniający	0,00	7 200,00	5 450,43	75,70	201	W
	4710	Wpłaty na PPK finansowane przez podmiot zatrudniający	0,00	22 500,00	15 386,25	68,38	202	W
	6050	Wydatki inwestycyjne jednostek budżetowych	250 436,00	0,00	0,00	0,00	006	DG
	6050	Wydatki inwestycyjne jednostek budżetowych	508 461,00	0,00	0,00	0,00	006	W
	6050	Wydatki inwestycyjne jednostek budżetowych	1 100 000,00	1 100 000,00	1 090 960,87	99,18	006	DG
	6050	Wydatki inwestycyjne jednostek budżetowych	116 622,45	116 622,45	116 622,45	100,00	006	FG
	6050	Wydatki inwestycyjne jednostek budżetowych	8,61	8,61	8,61	100,00	006	RF
	6050	Wydatki inwestycyjne jednostek budżetowych	708 368,94	511 021,94	340 555,84	66,64	006	W
<b>80104</b>		<b>Przedszkola</b>	<b>8 712 387,00</b>	<b>9 363 280,63</b>	<b>9 322 044,20</b>	99,56	014	W
	2540	Dotacja podmiotowa z budżetu dla niepublicznej jednostki systemu oświaty	400 000,00	399 600,22	399 389,57	99,95	201	W
	3020	Wydatki osobowe niezaliczone do wynagrodzeń	4 520,00	4 520,00	4 517,04	99,93	202	W
	3020	Wydatki osobowe niezaliczone do wynagrodzeń	3 112,00	3 612,00	3 589,99	99,39	201	W
	3020	Wydatki osobowe niezaliczone do wynagrodzeń	3 046,00	3 046,00	2 534,99	83,22	202	W
	4010	Wynagrodzenia osobowe pracowników	422 177,00	422 177,00	422 177,00	100,00	201	W
	4010	Wynagrodzenia osobowe pracowników	1 962 313,00	2 206 228,00	2 205 651,58	99,97	202	W
	4010	Wynagrodzenia osobowe pracowników	217 708,00	217 708,00	217 708,00	100,00	201	W
	4010	Wynagrodzenia osobowe pracowników	1 220 580,00	1 475 675,00	1 474 913,74	99,95	202	W
	4010	Wynagrodzenia osobowe pracowników	211 824,00	211 824,00	211 824,00	100,00	201	W
	4010	Wynagrodzenia osobowe pracowników	1 043 309,00	1 321 357,00	1 320 431,84	99,93	202	W
	4040	Dodatkowe wynagrodzenie roczne	228 000,00	203 882,00	203 881,46	100,00	201	W
	4040	Dodatkowe wynagrodzenie roczne	142 000,00	121 900,00	121 899,21	100,00	202	W
	4040	Dodatkowe wynagrodzenie roczne	146 000,00	134 546,00	134 545,38	100,00	014	W
	4110	Składki na ubezpieczenia społeczne	554 894,00	462 429,00	462 003,95	99,91	014	W
	4110	Składki na ubezpieczenia społeczne	333 830,00	296 806,00	296 328,15	99,84	201	W
	4110	Składki na ubezpieczenia społeczne	296 632,00	274 275,00	273 546,88	99,73	202	W
	4120	Składki na Fundusz Pracy oraz Fundusz Solidarnościowy	79 086,00	47 294,00	46 424,39	98,16	201	RF
	4120	Składki na Fundusz Pracy oraz Fundusz Solidarnościowy	47 579,00	36 572,00	36 009,69	98,46	202	RF

	4120	Składki na Fundusz Pracy oraz Fundusz Solidarnościowy	42 277,00	29 894,00	28 991,40	96,98	014	W
	4140	Wpłaty na Państwowy Fundusz Rehabilitacji Osób Niepełnosprawnych	2 000,00	0,00	0,00	0,00	201	W
	4140	Wpłaty na Państwowy Fundusz Rehabilitacji Osób Niepełnosprawnych	1 801,00	0,00	0,00	0,00	201	W
	4170	Wynagrodzenia bezosobowe	3 000,00	0,00	0,00	0,00	202	W
	4170	Wynagrodzenia bezosobowe	500,00	500,00	400,00	80,00	201	RF
	4210	Zakup materiałów i wyposażenia	20 000,00	26 700,00	25 285,17	94,70	202	RF
	4210	Zakup materiałów i wyposażenia	23 300,00	25 300,00	25 298,93	100,00	201	W
	4210	Zakup materiałów i wyposażenia	22 000,00	28 700,00	28 683,46	99,94	202	W
	4240	Zakup środków dydaktycznych i książek	1 500,00	3 800,00	3 791,84	99,79	201	W
	4260	Zakup energii	117 790,00	178 790,00	175 016,56	97,89	202	W
	4260	Zakup energii	80 000,00	132 000,00	129 636,72	98,21	014	W
	4260	Zakup energii	104 845,00	134 845,00	123 759,29	91,78	201	W
	4270	Zakup usług remontowych	108 610,00	208 826,00	208 611,11	99,90	202	W
	4270	Zakup usług remontowych	12 710,00	22 710,00	22 681,90	99,88	014	W
	4270	Zakup usług remontowych	10 800,00	4 800,00	4 473,83	93,20	201	W
	4280	Zakup usług zdrowotnych	2 500,00	1 500,00	1 485,00	99,00	202	W
	4280	Zakup usług zdrowotnych	2 400,00	1 900,00	1 870,00	98,42	014	W
	4280	Zakup usług zdrowotnych	2 325,00	2 825,00	2 460,00	87,08	201	W
	4300	Zakup usług pozostałych	0,00	0,00	0,00	0,00	201	W
	4300	Zakup usług pozostałych	80 600,00	79 480,00	77 134,71	97,05	202	W
	4300	Zakup usług pozostałych	84 200,00	76 080,00	74 619,48	98,08	201	W
	4300	Zakup usług pozostałych	45 250,00	43 430,00	40 732,89	93,79	202	W
	4330	Zakup usług przez jednostki samorządu terytorialnego od innych jednostek samorządu terytorialnego	50 000,00	125 303,41	122 108,50	97,45	201	W
	4360	Opłaty z tytułu zakupu usług telekomunikacyjnych	3 500,00	2 200,00	1 930,08	87,73	201	W
	4360	Opłaty z tytułu zakupu usług telekomunikacyjnych	2 280,00	2 280,00	2 061,06	90,40	002	W
	4360	Opłaty z tytułu zakupu usług telekomunikacyjnych	1 280,00	780,00	691,08	88,60	201	W
	4410	Podróże służbowe krajowe	1 500,00	600,00	557,07	92,85	202	W
	4410	Podróże służbowe krajowe	1 000,00	1 000,00	956,38	95,64	201	W
	4410	Podróże służbowe krajowe	1 500,00	1 000,00	728,63	72,86	201	W
	4430	Różne opłaty i składki	0,00	12 700,00	12 700,00	100,00	202	W
	4430	Różne opłaty i składki	4 500,00	0,00	0,00	0,00	201	W
	4430	Różne opłaty i składki	2 200,00	0,00	0,00	0,00	202	W
	4430	Różne opłaty i składki	6 000,00	0,00	0,00	0,00	014	W
	4440	Odpisy na zakładowy fundusz świadczeń socjalnych	159 306,00	156 439,00	156 438,07	100,00	201	W
	4440	Odpisy na zakładowy fundusz świadczeń socjalnych	90 152,00	93 508,00	93 508,00	100,00	202	W
	4440	Odpisy na zakładowy fundusz świadczeń socjalnych	100 651,00	102 949,00	102 948,06	100,00	006	DG
	4700	Szkolenia pracowników niebędących członkami korpusu służby cywilnej	1 000,00	0,00	0,00	0,00	006	W
	4700	Szkolenia pracowników niebędących członkami korpusu służby cywilnej	2 000,00	2 000,00	1 965,00	98,25	006	DG
	4700	Szkolenia pracowników niebędących członkami korpusu służby cywilnej	500,00	500,00	500,00	100,00	006	FG

	4710	Wpłaty na PPK finansowane przez podmiot zatrudniający	0,00	7 265,00	3 418,12	47,05	006	RF
	6050	Wydatki inwestycyjne jednostek budżetowych	80 000,00	0,00	0,00	0,00	006	W
	6050	Wydatki inwestycyjne jednostek budżetowych	120 000,00	9 225,00	9 225,00	100,00	006	W
<b>80113</b>		<b>Dowożenie uczniów do szkół</b>	<b>7 000,00</b>	<b>17 000,00</b>	<b>14 600,01</b>	<b>85,88</b>		
	4300	Zakup usług pozostałych	7 000,00	17 000,00	14 600,01	85,88	207	W
<b>80146</b>		<b>Dokształcanie i doskonalenie nauczycieli</b>	<b>122 000,00</b>	<b>122 000,00</b>	<b>57 937,27</b>	<b>47,49</b>		
	4300	Zakup usług pozostałych	50 000,00	50 000,00	21 730,00	43,46	207	W
	4700	Szkolenia pracowników niebędących członkami korpusu służby cywilnej	72 000,00	72 000,00	36 207,27	50,29	207	W
<b>80148</b>		<b>Stołówki szkolne</b>	<b>2 047 477,00</b>	<b>1 440 109,00</b>	<b>1 173 136,94</b>	<b>81,46</b>		
	4010	Wynagrodzenia osobowe pracowników	262 027,00	267 891,00	257 532,62	96,13	202	W
	4040	Dodatkowe wynagrodzenie roczne	21 000,00	17 236,00	17 235,06	99,99	202	W
	4110	Składki na ubezpieczenia społeczne	58 618,00	45 518,00	41 663,68	91,53	202	W
	4120	Składki na Fundusz Pracy oraz Fundusz Solidarnościowy	8 355,00	5 655,00	4 959,52	87,70	202	W
	4220	Zakup środków żywności	477 000,00	277 000,00	139 588,60	50,39	202	W
	4220	Zakup środków żywności	530 292,00	362 292,00	308 746,27	85,22	205	W
	4220	Zakup środków żywności	360 388,00	233 388,00	208 840,29	89,48	206	W
	4220	Zakup środków żywności	318 164,00	213 164,00	182 654,69	85,69	208	W
	4440	Odpisy na zakładowy fundusz świadczeń socjalnych	11 633,00	10 465,00	10 464,26	99,99	202	W
	4710	Wpłaty na PPK finansowane przez podmiot zatrudniający	0,00	7 500,00	1 451,95	19,36	202	W
<b>80149</b>		<b>Realizacja zadań wymagających stosowania specjalnej organizacji nauki i metod pracy dla dzieci w przedszkolach, oddz.przedszkolnych w szk.podstawowych i innych formach wychowania przedszkolnego</b>	<b>987 736,00</b>	<b>1 351 879,41</b>	<b>1 351 879,41</b>	<b>100,00</b>		
	2540	Dotacja podmiotowa z budżetu dla niepublicznej jednostki systemu oświaty	200 000,00	538 686,41	538 686,41	100,00	014	W
	4010	Wynagrodzenia osobowe pracowników	14 710,00	26 478,00	26 478,00	100,00	205	DG
	4010	Własne, budżet gminy	180 000,00	236 803,00	236 803,00	100,00	205	W
	4010	Wynagrodzenia osobowe pracowników	80 000,00	96 605,00	96 605,00	100,00	206	W
	4010	Wynagrodzenia osobowe pracowników	8 826,00	8 826,00	8 826,00	100,00	208	DG
	4010	Wynagrodzenia osobowe pracowników	370 390,00	308 496,00	308 496,00	100,00	208	W
	4110	Składki na ubezpieczenia społeczne	30 942,00	40 707,00	40 707,00	100,00	205	W
	4110	Składki na ubezpieczenia społeczne	13 752,00	16 520,00	16 520,00	100,00	206	W
	4110	Składki na ubezpieczenia społeczne	63 671,00	53 031,00	53 031,00	100,00	208	W
	4120	Składki na Fundusz Pracy oraz Fundusz Solidarnościowy	4 410,00	5 802,00	5 802,00	100,00	205	W
	4120	Składki na Fundusz Pracy oraz Fundusz Solidarnościowy	1 960,00	2 367,00	2 367,00	100,00	206	W
	4120	Składki na Fundusz Pracy oraz Fundusz Solidarnościowy	9 075,00	7 558,00	7 558,00	100,00	208	W
	4240	Zakup środków dydaktycznych i książek	0,00	5 950,00	5 950,00	100,00	205	W
	4300	Zakup usług pozostałych	10 000,00	4 050,00	4 050,00	100,00	205	W
<b>80150</b>		<b>Realizacja zadań wymagających stosowania specjalnej organizacji nauki i metod pracy dla dzieci i młodzieży w szk.podst.,gimnazjach,lic.ogólnokszt.,lic.profilowanych i szk.zawodowych oraz szk.artyst.</b>	<b>4 187 400,00</b>	<b>4 280 623,00</b>	<b>4 280 623,00</b>	<b>100,00</b>		
	4010	Wynagrodzenia osobowe pracowników	1 750 000,00	1 811 088,00	1 811 088,00	100,00	201	W

	4010	Wynagrodzenia osobowe pracowników	1 750 000,00	1 768 161,00	1 768 161,00	100,00	202	W
	4110	Składki na ubezpieczenia społeczne	300 825,00	311 326,00	311 326,00	100,00	201	W
	4110	Składki na ubezpieczenia społeczne	300 825,00	302 356,00	302 356,00	100,00	202	W
	4120	Składki na Fundusz Pracy oraz Fundusz Solidarnościowy	42 875,00	44 372,00	44 372,00	100,00	201	W
	4120	Składki na Fundusz Pracy oraz Fundusz Solidarnościowy	42 875,00	43 320,00	43 320,00	100,00	202	W
<b>80153</b>		<b>Zapewnienie uczniom prawa do bezpłatnego dostępu do podręczników materiałów edukacyjnych lub materiałów ćwiczeniowych</b>	<b>0,00</b>	<b>241 868,04</b>	<b>231 306,51</b>	95,63		
	4240	Zakup środków dydaktycznych i książek	0,00	110 760,21	108 909,58	98,33	201	ZG
	4240	Zakup środków dydaktycznych i książek	0,00	128 713,16	120 106,77	93,31	202	ZG
	4300	Zakup usług pozostałych	0,00	1 107,59	1 089,09	98,33	201	ZG
	4300	Zakup usług pozostałych	0,00	1 287,08	1 201,07	93,32	202	ZG
<b>80195</b>		<b>Pozostała działalność</b>	<b>140 875,00</b>	<b>152 410,52</b>	<b>152 129,43</b>	99,82		
	4110	Składki na ubezpieczenia społeczne	0,00	260,00	18,91	7,27	014	W
	4120	Składki na ubezpieczenia społeczne	0,00	40,00	0,00	0,00	014	W
	4170	Wynagrodzenia bezosobowe	0,00	4 520,00	4 520,00	100,00	014	W
	4170	Wynagrodzenia bezosobowe	2 000,00	0,00	0,00	0,00	207	W
	4210	Zakup materiałów i wyposażenia	0,00	5 521,96	5 521,96	100,00	014	W
	4300	Zakup usług pozostałych	0,00	0,00	0,00	0,00	008	W
	4300	Zakup usług pozostałych	0,00	3 193,56	3 193,56	100,00	014	W
	4440	Odpisy na zakładowy fundusz świadczeń socjalnych	138 875,00	138 875,00	138 875,00	100,00	207	W
<b>851</b>		<b>Ochrona zdrowia</b>	<b>742 840,66</b>	<b>987 882,59</b>	<b>768 617,55</b>	<b>77,80</b>		
<b>85149</b>		<b>Programy polityki zdrowotnej</b>	<b>145 000,00</b>	<b>146 210,00</b>	<b>136 084,50</b>	93,07		
	2360	Dotacja celowa z budżetu jednostki samorządu terytorialnego, udzielone w trybie art. 221 ustawy, na finansowanie lub dofinansowanie zadań zleconych do realizacji organizacjom prowadzącym działalność pożytku publicznego	5 000,00	5 000,00	5 000,00	100,00	014	W
	4280	Zakup usług zdrowotnych	10 000,00	11 210,00	1 210,00	10,79	014	W
	4280	WPF - Udzielanie świadczeń zdrowotnych w zakresie rehabilitacji dzieci niepełnosprawnych z terenu Gminy Bierun w warunkach domowych	130 000,00	130 000,00	129 874,50	99,90	014	W
<b>85153</b>		<b>Zwalczanie narkomanii</b>	<b>8 000,00</b>	<b>8 000,00</b>	<b>7 800,00</b>	97,50		
	4170	Wynagrodzenia bezosobowe	5 000,00	5 000,00	4 800,00	96,00	100	W
	4300	Zakup usług pozostałych	3 000,00	3 000,00	3 000,00	100,00	100	W
<b>85154</b>		<b>Przeciwdziałanie alkoholizmowi</b>	<b>554 550,66</b>	<b>788 020,59</b>	<b>581 098,59</b>	73,74		
	2360	Dotacja celowa z budżetu jednostki samorządu terytorialnego, udzielone w trybie art. 221 ustawy, na finansowanie lub dofinansowanie zadań zleconych do realizacji organizacjom prowadzącym działalność pożytku publicznego	3 000,00	4 000,00	4 000,00	100,00	014	W
	4010	Wynagrodzenia osobowe pracowników	226 176,00	199 446,12	199 425,48	99,99	100	W
	4017	Wynagrodzenia osobowe pracowników	11 620,00	27 812,00	26 116,00	93,90	100	W
	4019	Wynagrodzenia osobowe pracowników	9 408,00	11 960,00	9 296,62	77,73	100	W
	4040	Dodatkowe wynagrodzenie roczne	17 000,00	16 730,31	16 730,31	100,00	100	W
	4110	Składki na ubezpieczenia społeczne	41 500,00	40 700,00	40 635,50	99,84	100	W



	4117	Składki na ubezpieczenia społeczne	2 000,96	4 802,22	4 497,23	93,65	100	W
	4119	Składki na ubezpieczenia społeczne	1 620,00	2 046,00	1 543,50	75,44	100	W
	4120	Składki na Fundusz Pracy oraz Fundusz Solidarnościowy	6 100,00	5 900,00	5 569,82	94,40	100	W
	4127	Składki na Fundusz Pracy oraz Fundusz Solidarnościowy	284,69	677,11	639,87	94,50	100	W
	4129	Składki na Fundusz Pracy oraz Fundusz Solidarnościowy	230,49	282,37	219,63	77,78	100	W
	4140	Wpłaty na Państwowy Fundusz Rehabilitacji Osób Niepełnosprawnych	5 000,00	0,00	0,00	0,00	100	W
	4170	Wynagrodzenia bezosobowe	78 650,00	71 850,00	68 439,30	95,25	100	W
	4170	Wynagrodzenia bezosobowe	0,00	1 000,00	1 000,00	100,00	100	W
	4177	Wynagrodzenia bezosobowe	3 150,00	8 510,00	7 250,00	85,19	100	W
	4210	Zakup materiałów i wyposażenia	0,00	50 601,98	0,00	0,00	014	W
	4210	Zakup materiałów i wyposażenia	31 959,70	61 359,70	61 329,90	99,95	100	W
	4217	Zakup materiałów i wyposażenia	24 104,82	14 104,82	11 283,05	79,99	100	W
	4219	Zakup materiałów i wyposażenia	1 888,58	2 188,58	1 836,54	83,91	100	DG
	4260	Zakup energii	25 000,00	19 000,00	14 900,03	78,42	100	W
	4280	Zakup usług zdrowotnych	160,00	90,00	90,00	100,00	100	W
	4300	Zakup usług pozostałych	0,00	58 284,85	0,00	0,00	014	W
	4300	Zakup usług pozostałych	24 000,00	28 369,69	24 352,89	85,84	100	W
	4300	Zakup usług pozostałych	0,00	2 500,00	2 500,00	100,00	100	W
	4307	Zakup usług pozostałych	24 993,12	124 420,20	54 214,64	43,57	100	W
	4309	Zakup usług pozostałych	1 000,00	11 484,34	5 751,17	50,08	100	DG
	4360	Opłaty z tytułu zakupu usług telekomunikacyjnych	1 000,00	720,00	660,00	91,67	100	W
	4390	Zakup usług obejmujących wykonanie ekspertyz, analiz i opinii	0,00	2 250,00	2 250,00	100,00	100	W
	4410	Podróże służbowe krajowe	1 203,00	803,00	787,21	98,03	100	W
	4440	Odpisy na zakładowy fundusz świadczeń socjalnych	7 751,30	7 751,30	7 751,30	100,00	100	W
	4610	Koszty postępowania sądowego i prokuratorskiego	1 500,00	1 600,00	1 600,00	100,00	100	W
	4700	Szkolenia pracowników niebędących członkami korpusu służby cywilnej	0,00	2 800,00	2 702,98	96,54	100	W
	4707	Szkolenia pracowników niebędących członkami korpusu służby cywilnej	1 912,50	1 530,00	1 530,00	100,00	100	W
	4709	Szkolenia pracowników niebędących członkami korpusu służby cywilnej	337,50	270,00	270,00	100,00	100	DG
	4710	Wpłaty na PPK finansowane przez podmiot zatrudniający	2 000,00	2 000,00	1 757,28	87,86	100	W
	4717	Wpłaty na PPK finansowane przez podmiot zatrudniający	0,00	76,00	69,16	91,00	100	W
	4719	Wpłaty na PPK finansowane przez podmiot zatrudniający	0,00	100,00	99,18	99,18	100	W
<b>85158</b>		<b>Izby wytrzeźwień</b>	<b>35 000,00</b>	<b>35 000,00</b>	<b>35 000,00</b>	<b>100,00</b>		
	2310	Dotacja celowa przekazana gminie na zadania bieżące realizowane na podstawie porozumień (umów) między jednostkami samorządu terytorialnego	35 000,00	35 000,00	35 000,00	100,00	014	W
<b>85195</b>		<b>Pozostała działalność</b>	<b>290,00</b>	<b>10 652,00</b>	<b>8 634,46</b>	<b>81,06</b>	<b>100</b>	<b>ZG</b>
	4210	Zakup materiałów i wyposażenia	44,00	74,00	68,00	91,89	100	ZG
	4300	Zakup usług pozostałych	0,00	8 000,00	6 081,96	76,02	014	W
	4300	Zakup usług pozostałych	246,00	578,00	484,50	83,82	100	ZG
	4700	Szkolenia pracowników niebędących członkami korpusu służby cywilnej	0,00	2 000,00	2 000,00	100,00	014	W
<b>852</b>		<b>Pomoc społeczna</b>	<b>3 677 381,00</b>	<b>3 904 130,76</b>	<b>3 804 187,87</b>	<b>97,44</b>		

<b>85205</b>		<b>Zadania w zakresie przeciwdziałania przemocy w rodzinie</b>	<b>5 000,00</b>	<b>22 347,00</b>	<b>22 347,00</b>	100,00		
	4170	Wynagrodzenia bezosobowe	5 000,00	9 180,00	9 180,00	100,00	100	RG
	4170	Wynagrodzenia bezosobowe	0,00	5 407,00	5 407,00	100,00	100	RG
	4300	Zakup usług pozostałych	0,00	7 760,00	7 760,00	100,00	100	RG
<b>85213</b>		<b>Składki na ubezpieczenie zdrowotne opłacane za osoby pobierające niektóre świadczenia z pomocy społecznej oraz niektóre świadczenia rodzinne</b>	<b>26 398,00</b>	<b>24 598,00</b>	<b>24 264,65</b>	98,64		
	4130	Składki na ubezpieczenie zdrowotne	26 398,00	24 598,00	24 264,65	98,64	<b>100</b>	<b>DG</b>
<b>85214</b>	<b>2910</b>	<b>Zasiłki i pomoc w naturze oraz składki na ubezpieczenia emerytalne i rentowe</b>	<b>617 271,00</b>	<b>667 905,00</b>	<b>659 194,67</b>	98,70		
	2910	Zwrot dotacji oraz płatności wykorzystanych niezgodnie z przeznaczeniem lub wykorzystanych z naruszeniem procedur, o których mowa w art. 184 ustawy, pobranych nienależnie lub w nadmiernej wysokości Paragraf obejmuje zwroty dotacji oraz zwroty płatności, o których mowa w art. 186 pkt 2 ustawy	2 000,00	2 000,00	70,18	3,51	008	W
	3110	Świadczenia społeczne	105 271,00	112 771,00	106 117,59	94,10	100	DG
	3110	Świadczenia społeczne	150 000,00	137 030,00	137 030,00	100,00	100	W
	4300	Zakup usług pozostałych	3 000,00	1 000,00	873,07	87,31	100	W
	4330	Zakup usług przez jednostki samorządu terytorialnego od innych jednostek samorządu terytorialnego	357 000,00	415 104,00	415 103,83	100,00	100	W
<b>85215</b>		<b>Dodatki mieszkaniowe</b>	<b>175 000,00</b>	<b>180 330,68</b>	<b>130 709,48</b>	72,48		
	3110	Świadczenia społeczne	175 000,00	175 000,00	125 891,24	71,94	001	W
	3110	Świadczenia społeczne	0,00	5 226,16	4 723,78	90,39	001	ZG
	4010	Wynagrodzenia osobowe pracowników	0,00	104,52	94,46	90,38	008	ZG
<b>85216</b>		<b>Zasiłki stałe</b>	<b>274 782,00</b>	<b>291 082,00</b>	<b>277 546,50</b>	95,35		
	2910	Zwrot dotacji oraz płatności wykorzystanych niezgodnie z przeznaczeniem lub wykorzystanych z naruszeniem procedur, o których mowa w art. 184 ustawy,	10 000,00	10 000,00	467,00	4,67	008	W
	3110	Świadczenia społeczne	264 782,00	281 082,00	277 079,50	98,58	100	DG
<b>85219</b>		<b>Ośrodki pomocy społecznej</b>	<b>2 028 566,00</b>	<b>2 138 368,90</b>	<b>2 131 109,00</b>	99,66		
	3020	Wydatki osobowe niezaliczone do wynagrodzeń	7 700,00	5 824,90	5 824,90	100,00	100	W
	4010	Wynagrodzenia osobowe pracowników	150 314,00	169 746,00	169 533,12	99,87	100	DG
	4010	Wynagrodzenia osobowe pracowników	1 207 300,00	1 286 496,00	1 285 270,54	99,90	100	W
	4040	Dodatkowe wynagrodzenie roczne	24 000,00	23 311,97	23 311,97	100,00	100	DG
	4040	Dodatkowe wynagrodzenie roczne	92 000,00	89 779,42	89 779,42	100,00	100	W
	4110	Składki na ubezpieczenia społeczne	30 040,00	30 728,03	30 728,03	100,00	100	DG
	4110	Składki na ubezpieczenia społeczne	243 000,00	248 000,00	247 360,07	99,74	100	W
	4120	Składki na Fundusz Pracy oraz Fundusz Solidarnościowy	4 280,00	4 280,00	4 280,00	100,00	100	DG
	4120	Składki na Fundusz Pracy oraz Fundusz Solidarnościowy	35 200,00	31 200,00	30 982,46	99,30	100	W
	4140	Wpłaty na Państwowy Fundusz Rehabilitacji Osób Niepełnosprawnych	24 000,00	0,00	0,00	0,00	100	W
	4170	Wynagrodzenia bezosobowe	4 500,00	6 500,00	6 190,70	95,24	100	W
	4210	Zakup materiałów i wyposażenia	42 000,00	70 125,06	69 560,53	99,19	100	W
	4260	Zakup energii	28 000,00	26 500,00	24 194,35	91,30	100	W

	4280	Zakup usług zdrowotnych	2 600,00	415,00	415,00	100,00	100	W
	4300	Zakup usług pozostałych	62 212,00	78 606,84	77 442,27	98,52	100	W
	4360	Opłaty z tytułu zakupu usług telekomunikacyjnych	3 000,00	1 800,00	1 523,95	84,66	100	W
	4410	Podróże służbowe krajowe	10 000,00	9 559,70	9 559,70	100,00	100	W
	4430	Różne opłaty i składki	0,00	1 000,00	1 000,00	100,00	002	W
	4430	Różne opłaty i składki	1 000,00	500,00	267,04	53,41	100	W
	4440	Odpisy na zakładowy fundusz świadczeń socjalnych	44 320,00	45 050,58	45 050,58	100,00	100	W
	4610	Koszty postępowania sądowego i prokuratorskiego	100,00	0,00	0,00	0,00	100	W
	4700	Szkolenia pracowników niebędących członkami korpusu służby cywilnej	5 000,00	3 945,40	3 945,40	100,00	100	W
	4710	Wpłaty na PPK finansowane przez podmiot zatrudniający	8 000,00	5 000,00	4 888,97	97,78	100	W
	<b>85220</b>	<b>Jednostki specjalistycznego poradnictwa, mieszkania chronione i ośrodki interwencji kryzysowej</b>	<b>500,00</b>	<b>300,00</b>	<b>206,43</b>	68,81		
	4260	Zakup energii	500,00	300,00	206,43	68,81	100	W
	<b>85228</b>	<b>Usługi opiekuńcze i specjalistyczne usługi opiekuńcze</b>	<b>217 400,00</b>	<b>226 230,22</b>	<b>226 057,73</b>	99,92		
	3020	Wydatki osobowe niezaliczone do wynagrodzeń	3 400,00	3 340,00	3 185,08	95,36	100	W
	4010	Wynagrodzenia osobowe pracowników	156 100,00	167 800,00	167 797,93	100,00	100	W
	4040	Dodatkowe wynagrodzenie roczne	9 800,00	8 890,15	8 890,15	100,00	100	W
	4110	Składki na ubezpieczenia społeczne	29 000,00	29 658,00	29 652,60	99,98	100	W
	4120	Składki na Fundusz Pracy oraz Fundusz Solidarnościowy	4 100,00	4 151,00	4 150,26	99,98	100	W
	4140	Wpłaty na Państwowy Fundusz Rehabilitacji Osób Niepełnosprawnych	2 500,00	0,00	0,00	0,00	100	W
	4210	Zakup materiałów i wyposażenia	1 149,22	39,50	39,50	100,00	100	W
	4280	Zakup usług zdrowotnych	300,00	200,00	200,00	100,00	100	W
	4410	Podróże służbowe krajowe	4 400,00	4 649,00	4 648,18	99,98	100	W
	4440	Odpisy na zakładowy fundusz świadczeń socjalnych	4 650,78	6 402,57	6 402,57	100,00	100	W
	4700	Szkolenia pracowników niebędących członkami korpusu służby cywilnej	1 000,00	700,00	700,00	100,00	100	W
	4710	Wpłaty na PPK finansowane przez podmiot zatrudniający	1 000,00	400,00	391,46	97,87	100	W
	<b>85230</b>	<b>Pomoc w zakresie dożywiania</b>	<b>75 464,00</b>	<b>90 470,00</b>	<b>86 455,90</b>	95,56		
	2910	Zwrot dotacji oraz płatności wykorzystanych niezgodnie z przeznaczeniem lub wykorzystanych z naruszeniem procedur, o których mowa w art. 184 ustawy, pobranych nienależnie lub w nadmiernej wysokości Paragraf obejmuje zwroty dotacji oraz zwroty płatności, o których mowa w art. 186 pkt 2 ustawy	2 500,00	2 500,00	0,00	0,00	008	W
	3110	Świadczenia społeczne	38 964,00	51 000,00	51 000,00	100,00	100	DG
	3110	Świadczenia społeczne	34 000,00	36 970,00	35 455,90	95,90	100	W
	<b>85295</b>	<b>Pozostała działalność</b>	<b>257 000,00</b>	<b>262 498,96</b>	<b>246 296,51</b>	93,83		
	2360	Dotacja celowa z budżetu jednostki samorządu terytorialnego, udzielone w trybie art. 221 ustawy, na finansowanie lub dofinansowanie zadań zleconych do realizacji organizacjom prowadzącym działalność pożytku publicznego	50 000,00	50 000,00	40 477,03	80,95	014	W

	2910	Zwrot dotacji oraz płatności wykorzystanych niezgodnie z przeznaczeniem lub wykorzystanych z naruszeniem procedur, o których mowa w art. 184 ustawy, pobranych nienależnie lub w nadmiernej wysokości Paragraf obejmuje zwroty dotacji oraz zwroty płatności, o których mowa w art. 186 pkt 2 ustawy	0,00	4 292,96	4 292,96	100,00	008	W
	3110	Świadczenia społeczne	10 000,00	7 970,00	4 633,50	58,14	014	W
	4010	Wynagrodzenia osobowe pracowników	102 600,00	101 887,08	101 643,89	99,76	100	W
	4040	Dodatkowe wynagrodzenie roczne	8 344,00	7 957,88	7 957,88	100,00	100	W
	4110	Składki na ubezpieczenia społeczne	19 600,00	20 241,52	20 241,52	100,00	100	W
	4120	Składki na Fundusz Pracy oraz Fundusz Solidarnościowy	2 930,00	2 930,00	2 792,39	95,30	100	W
	4140	Wpłaty na Państwowy Fundusz Rehabilitacji Osób Niepełnosprawnych	1 550,00	0,00	0,00	0,00	100	W
	4170	Wynagrodzenia bezosobowe	13 300,00	11 581,40	11 581,40	100,00	100	W
	4210	Zakup materiałów i wyposażenia	0,00	2 000,00	2 000,00	100,00	014	W
	4210	Zakup materiałów i wyposażenia	10 000,00	18 497,00	18 496,63	100,00	100	W
	4260	Zakup energii	50,00	0,00	0,00	0,00	100	W
	4280	Zakup usług zdrowotnych	0,00	200,00	200,00	100,00	100	W
	4300	Zakup usług pozostałych	32 537,48	29 537,48	26 590,92	90,02	100	W
	4360	Opłaty z tytułu zakupu usług telekomunikacyjnych	756,00	365,12	365,12	100,00	100	W
	4410	Podróże służbowe krajowe	2 006,00	1 618,45	1 603,20	99,06	100	W
	4440	Odpisy na zakładowy fundusz świadczeń socjalnych	3 100,52	3 100,52	3 100,52	100,00	100	W
	4560	Odsetki od dotacji oraz płatności: wykorzystanych niezgodnie z przeznaczeniem lub wykorzystanych z naruszeniem procedur, o których mowa w art. 184 ustawy, pobranych nienależnie lub w nadmiernej wysokości	0,00	6,00	6,00	100,00	008	W
	4610	Koszty postępowania sądowego i prokuratorskiego	0,00	30,00	30,00	100,00	014	W
	4710	Wpłaty na PPK finansowane przez podmiot zatrudniający	226,00	283,55	283,55	100,00	100	W
<b>853</b>		<b>Pozostałe zadania w zakresie polityki społecznej</b>	<b>30 000,00</b>	<b>30 000,00</b>	<b>29 876,32</b>	<b>99,59</b>		
<b>85395</b>		<b>Pozostała działalność</b>	<b>30 000,00</b>	<b>30 000,00</b>	<b>29 876,32</b>	<b>99,59</b>		
	2710	Dotacja celowa na pomoc finansową udzielaną między jednostkami samorządu terytorialnego na dofinansowanie własnych zadań bieżących	30 000,00	30 000,00	29 876,32	99,59	014	W
<b>854</b>		<b>Edukacyjna opieka wychowawcza</b>	<b>249 892,00</b>	<b>237 375,88</b>	<b>220 315,68</b>	<b>92,81</b>		
<b>85401</b>		<b>Świetlice szkolne</b>	<b>235 000,00</b>	<b>219 200,00</b>	<b>205 046,28</b>	<b>93,54</b>		
	4010	Wynagrodzenia osobowe pracowników	80 503,00	57 566,00	54 751,90	95,11	201	W
	4010	Wynagrodzenia osobowe pracowników	82 376,00	93 106,00	89 954,87	96,62	202	W
	4040	Dodatkowe wynagrodzenie roczne	8 000,00	3 792,00	3 791,01	99,97	201	W
	4040	Dodatkowe wynagrodzenie roczne	7 000,00	4 883,00	4 882,84	100,00	202	W
	4110	Składki na ubezpieczenia społeczne	16 159,00	10 359,00	9 870,98	95,29	201	W
	4110	Składki na ubezpieczenia społeczne	16 331,00	18 631,00	15 188,36	81,52	202	W
	4120	Składki na Fundusz Pracy oraz Fundusz Solidarnościowy	2 303,00	1 303,00	982,93	75,44	201	W
	4120	Składki na Fundusz Pracy oraz Fundusz Solidarnościowy	2 328,00	2 328,00	2 011,72	86,41	202	W
	4440	Odpisy na zakładowy fundusz świadczeń socjalnych	12 500,00	12 119,00	11 113,53	91,70	201	W
	4440	Odpisy na zakładowy fundusz świadczeń socjalnych	7 500,00	12 113,00	12 112,84	100,00	202	W

	4710	Wpłaty na PPK finansowane przez podmiot zatrudniający	0,00	1 500,00	385,30	25,69	201	W
	4710	Wpłaty na PPK finansowane przez podmiot zatrudniający	0,00	1 500,00	0,00	0,00	202	W
<b>85412</b>		<b>Kolonie i obozy oraz inne formy wypoczynku dzieci i młodzieży szkolnej, a także szkolenia młodzieży</b>	<b>11 500,00</b>	<b>0,00</b>	<b>0,00</b>	0,00		
	4110	Składki na ubezpieczenia społeczne	719,00	0,00	0,00	0,00	201	W
	4110	Składki na ubezpieczenia społeczne	719,00	0,00	0,00	0,00	202	W
	4120	Składki na Fundusz Pracy oraz Fundusz Solidarnościowy	103,00	0,00	0,00	0,00	201	W
	4120	Składki na Fundusz Pracy oraz Fundusz Solidarnościowy	103,00	0,00	0,00	0,00	202	W
	4170	Wynagrodzenia bezosobowe	4 178,00	0,00	0,00	0,00	201	W
	4170	Wynagrodzenia bezosobowe	4 178,00	0,00	0,00	0,00	202	W
	4300	Zakup usług pozostałych	750,00	0,00	0,00	0,00	201	W
	4300	Zakup usług pozostałych	750,00	0,00	0,00	0,00	202	W
<b>85415</b>		<b>Pomoc materialna dla uczniów</b>	<b>2 000,00</b>	<b>16 783,88</b>	<b>15 269,40</b>	90,98		
	3240	Stypendia dla uczniów	0,00	4 374,00	2 859,52	65,38	100	DG
	3240	Stypendia dla uczniów	2 000,00	714,88	714,88	100,00	100	W
	3260	Inne formy pomocy dla uczniów	0,00	11 695,00	11 695,00	100,00	207	DG
<b>85446</b>		<b>Dokształcanie i doskonalenie nauczycieli</b>	<b>1 392,00</b>	<b>1 392,00</b>	<b>0,00</b>	0,00		
	4700	Szkolenia pracowników niebędących członkami korpusu służby cywilnej	1 392,00	1 392,00	0,00	0,00	207	W
<b>855</b>		<b>Rodzina</b>	<b>27 921 680,00</b>	<b>27 734 549,00</b>	<b>27 498 198,96</b>	<b>99,15</b>		
<b>85501</b>		<b>Świadczenia wychowawcze</b>	<b>21 822 276,00</b>	<b>21 904 876,00</b>	<b>21 856 081,71</b>	99,78		
	2910	Zwrot dotacji oraz płatności wykorzystanych niezgodnie z przeznaczeniem lub wykorzystanych z naruszeniem procedur, o których mowa w art. 184 ustawy, pobranych nienależnie lub w nadmiernej wysokości Paragraf obejmuje zwroty dotacji oraz zwroty płatności, o których mowa w art. 186 pkt 2 ustawy	25 000,00	25 000,00	9 477,89	37,91	008	W
	3110	Świadczenia społeczne	21 578 500,00	21 676 000,00	21 660 020,72	99,93	100	ZG
	4010	Wynagrodzenia osobowe pracowników	133 010,00	110 010,00	107 084,52	97,34	100	ZG
	4040	Dodatkowe wynagrodzenie roczne	9 220,00	9 220,00	9 193,08	99,71	100	ZG
	4110	Składki na ubezpieczenia społeczne	24 750,00	24 750,00	19 361,10	78,23	100	ZG
	4120	Składki na Fundusz Pracy oraz Fundusz Solidarnościowy	3 520,00	3 520,00	1 419,17	40,32	100	ZG
	4140	Wpłaty na Państwowy Fundusz Rehabilitacji Osób Niepełnosprawnych	2 500,00	0,00	0,00	0,00	100	ZG
	4210	Zakup materiałów i wyposażenia	1 000,00	4 000,00	2 347,00	58,68	100	ZG
	4280	Zakup usług zdrowotnych	240,00	240,00	90,00	37,50	100	ZG
	4300	Zakup usług pozostałych	39 815,38	44 815,38	40 374,86	90,09	100	ZG
	4440	Odpisy na zakładowy fundusz świadczeń socjalnych	3 720,62	3 720,62	3 534,59	95,00	100	ZG
	4560	Odsetki od dotacji oraz płatności: wykorzystanych niezgodnie z przeznaczeniem lub wykorzystanych z naruszeniem procedur, o których mowa w art. 184 ustawy, pobranych nienależnie lub w nadmiernej wysokości	0,00	2 600,00	2 472,92	95,11	008	W
	4710	Wpłaty na PPK finansowane przez podmiot zatrudniający	1 000,00	1 000,00	705,86	70,59	100	ZG
<b>85502</b>		<b>Świadczenia rodzinne, świadczenia z funduszu alimentacyjnego oraz składki na ubezpieczenia emerytalne i rentowe z ubezpieczenia społecznego</b>	<b>4 862 284,00</b>	<b>5 170 284,00</b>	<b>4 987 717,34</b>	96,47		

	2910	Zwrot dotacji oraz płatności wykorzystanych niezgodnie z przeznaczeniem lub wykorzystanych z naruszeniem procedur, o których mowa w art. 184 ustawy, pobranych nienależnie lub w nadmiernej wysokości Paragraf obejmuje zwroty dotacji oraz zwroty płatności, o których mowa w art. 186 pkt 2 ustawy	20 000,00	40 000,00	38 003,10	95,01	008	W
	3110	Świadczenia społeczne	4 355 044,00	4 590 454,00	4 418 696,34	96,26	100	ZG
	4010	Wynagrodzenia osobowe pracowników	100 000,00	117 590,00	117 588,42	100,00	100	ZG
	4110	Zlecone RB50	360 000,00	388 000,00	387 614,32	99,90	100	ZG
	4210	Składki na ubezpieczenia społeczne	4 000,00	4 000,00	2 309,98	57,75	100	ZG
	4280	Zakup usług zdrowotnych	240,00	240,00	0,00	0,00	100	ZG
	4300	Zakup usług pozostałych	23 000,00	23 000,00	16 619,24	72,26	100	ZG
	4560	Odsetki od dotacji oraz płatności: wykorzystanych niezgodnie z przeznaczeniem lub wykorzystanych z naruszeniem procedur, o których mowa w art. 184 ustawy, pobranych nienależnie lub w nadmiernej wysokości	0,00	7 000,00	6 885,94	98,37	008	W
	<b>85503</b>	<b>Karta Dużej Rodziny</b>	<b>0,00</b>	<b>818,00</b>	<b>818,00</b>	100,00		
	4010	Wynagrodzenia osobowe pracowników	0,00	818,00	818,00	100,00	008	ZG
	<b>85504</b>	<b>Wspieranie rodziny</b>	<b>1 097 820,00</b>	<b>489 610,00</b>	<b>489 411,22</b>	99,96		
	3020	Wydatki osobowe niezaliczone do wynagrodzeń	1 300,00	615,00	615,00	100,00	100	W
	3110	Świadczenia społeczne	688 000,00	300,00	300,00	100,00	100	ZG
	4010	Wynagrodzenia osobowe pracowników	0,00	2 000,00	2 000,00	100,00	100	DG
	4010	Wynagrodzenia osobowe pracowników	83 900,00	60 100,00	60 043,81	99,91	100	W
	4010	Wynagrodzenia osobowe pracowników	17 000,00	10,00	10,00	100,00	100	ZG
	4040	Wynagrodzenia osobowe pracowników	4 600,00	4 212,60	4 212,60	100,00	100	W
	4110	Składki na ubezpieczenia społeczne	14 500,00	10 600,00	10 512,93	99,18	100	W
	4110	Składki na ubezpieczenia społeczne	2 928,00	0,00	0,00	0,00	100	ZG
	4120	Składki na Fundusz Pracy oraz Fundusz Solidarnościowy	2 100,00	1 500,00	1 468,78	97,92	100	W
	4120	Składki na Fundusz Pracy oraz Fundusz Solidarnościowy	417,00	0,00	0,00	0,00	100	ZG
	4140	Wpłaty na Państwowy Fundusz Rehabilitacji Osób Niepełnosprawnych	1 100,00	0,00	0,00	0,00	100	W
	4170	Wynagrodzenia bezosobowe	10 400,00	4 400,00	4 400,00	100,00	100	W
	4210	Zakup materiałów i wyposażenia	1 201,00	0,00	0,00	0,00	100	ZG
	4280	Zakup usług zdrowotnych	150,00	0,00	0,00	0,00	100	W
	4300	Zakup usług pozostałych	1 000,00	5 692,00	5 692,00	100,00	100	W
	4300	Zakup usług pozostałych	799,00	0,00	0,00	0,00	100	ZG
	4330	Zakup usług przez jednostki samorządu terytorialnego od innych jednostek samorządu terytorialnego	264 199,74	397 324,84	397 300,54	99,99	100	W
	4410	Podróże służbowe krajowe	1 500,00	1 227,30	1 227,30	100,00	100	W
	4440	Odpisy na zakładowy fundusz świadczeń socjalnych	1 550,26	1 550,26	1 550,26	100,00	100	W
	4700	Szkolenia pracowników niebędących członkami korpusu służby cywilnej	500,00	78,00	78,00	100,00	100	W
	4710	Wpłaty na PPK finansowane przez podmiot zatrudniający	500,00	0,00	0,00	0,00	100	W
	4710	Wpłaty na PPK finansowane przez podmiot zatrudniający	175,00	0,00	0,00	0,00	100	ZG

85513		<b>Składki na ubezpieczenie zdrowotne opłacane za osoby pobierające niektóre świadczenia rodzinne, zgodnie z przepisami ustawy o świadczeniach rodzinnych oraz za osoby pobierające zasiłki dla opiekunów, zgodnie z przepisami ustawy z dnia 4 kwietnia 2014 r. o ustaleniu i wypłacie zasiłków dla opiekunów</b>	<b>31 300,00</b>	<b>60 961,00</b>	<b>56 170,69</b>	92,14		
	4130	Składki na ubezpieczenie zdrowotne	31 300,00	60 961,00	56 170,69	92,14	100	ZG
85516		<b>Rodzina</b>	<b>108 000,00</b>	<b>108 000,00</b>	<b>108 000,00</b>	100,00		
	2830	Dotacja celowa z budżetu na finansowanie lub dofinansowanie zadań zleconych do realizacji pozostałym jednostkom niezaliczanym do sektora finansów publicznych	108 000,00	108 000,00	108 000,00	100,00	014	W
900		<b>Gospodarka komunalna i ochrona środowiska</b>	<b>12 528 732,00</b>	<b>14 069 069,50</b>	<b>12 692 929,12</b>	<b>90,22</b>		
90001		<b>Gospodarka ściekowa i ochrona wód</b>	<b>340 600,00</b>	<b>260 600,00</b>	<b>225 869,12</b>	86,67		
	2830	Dotacja celowa z budżetu na finansowanie lub dofinansowanie zadań zleconych do realizacji pozostałym jednostkom niezaliczanym do sektora finansów publicznych	90 000,00	90 000,00	90 000,00	100,00	003	W
	4210	Zakup materiałów i wyposażenia	10 000,00	10 000,00	0,00	0,00	001	W
	4260	Zakup energii	1 500,00	1 500,00	48,01	3,20	001	W
	4270	Zakup usług remontowych	110 000,00	59 000,00	57 939,36	98,20	001	W
	4300	Zakup usług pozostałych	71 000,00	71 000,00	64 619,56	91,01	001	W
	4430	Różne opłaty i składki	50 000,00	21 000,00	6 282,05	29,91	001	W
	4430	Różne opłaty i składki	600,00	600,00	28,00	4,67	003	W
	4520	Opłaty na rzecz budżetów jednostek samorządu terytorialnego	7 500,00	7 500,00	6 952,14	92,70	001	W
90002		<b>Gospodarka odpadami</b>	<b>6 858 051,00</b>	<b>6 856 351,00</b>	<b>6 572 416,37</b>	95,86		
	4010	Wynagrodzenia osobowe pracowników	55 400,00	55 400,00	55 240,00	99,71	008	W
	4040	Dodatkowe wynagrodzenie roczne	4 284,00	4 284,00	4 176,73	97,50	008	W
	4110	Składki na ubezpieczenia społeczne	10 260,00	10 260,00	10 213,67	99,55	008	W
	4120	Składki na Fundusz Pracy oraz Fundusz Solidarnościowy	1 462,00	1 462,00	1 455,71	99,57	008	W
	4210	Zakup materiałów i wyposażenia	2 000,00	300,00	297,29	99,10	001	W
	4210	Zakup materiałów i wyposażenia	0,00	5 046,00	5 046,00	100,00	003	W
	4300	Zakup usług pozostałych	6 780 000,00	6 774 954,00	6 493 248,63	95,84	003	W
	4440	Odpisy na zakładowy fundusz świadczeń socjalnych	1 551,00	1 551,00	1 550,26	99,95	008	W
	4610	Koszty postępowania sądowego i prokuratorskiego	2 500,00	2 500,00	1 188,08	47,52	012	W
	4710	Wpłaty na PPK finansowane przez podmiot zatrudniający	594,00	594,00	0,00	0,00	008	W
90003		<b>Oczyszczanie miast i wsi</b>	<b>998 345,00</b>	<b>1 406 724,50</b>	<b>1 359 347,96</b>	96,63		
	4210	Zakup materiałów i wyposażenia	7 000,00	6 280,00	5 011,02	79,79	001	W
	4300	Zakup usług pozostałych	78 345,00	78 345,00	78 345,00	100,00	001	JG
	4300	Zakup usług pozostałych	913 000,00	1 257 950,00	1 246 371,94	99,08	001	W
	4300	Realiz.zadań porozumienia z JST	0,00	33 949,50	0,00	0,00	001	JG
	4610	Koszty postępowania sądowego i prokuratorskiego	0,00	200,00	100,00	50,00	001	W
	6050	Wydatki inwestycyjne jednostek budżetowych	0,00	30 000,00	29 520,00	98,40	001	W
90004		<b>Utrzymanie zieleni w miastach i gminach</b>	<b>10 000,00</b>	<b>12 420,00</b>	<b>11 500,00</b>	92,59		
	4210	Zakup materiałów i wyposażenia	10 000,00	12 420,00	11 500,00	92,59	001	W
90005		<b>Ochrona powietrza atmosferycznego i klimatu</b>	<b>620 000,00</b>	<b>1 154 000,00</b>	<b>1 119 433,90</b>	97,00		

	4010	Wynagrodzenia osobowe pracowników	0,00	5 432,96	5 432,96	100,00	003	FG
	4110	Składki na ubezpieczenia społeczne	0,00	933,93	933,92	100,00	003	FG
	4120	Składki na Fundusz Pracy oraz Fundusz Solidarnościowy	0,00	133,11	133,11	100,00	003	FG
	4210	Zakup materiałów i wyposażenia	0,00	10 500,00	2 999,37	28,57	003	FG
	4300	Zakup usług pozostałych	0,00	23 000,00	9 832,60	42,75	003	FG
	4410	Podróże służbowe krajowe	0,00	1 000,00	0,00	0,00	003	FG
	6230	Dotacja celowa z budżetu na finansowanie lub dofinansowanie kosztów realizacji inwestycji i zakupów inwestycyjnych jednostek niezaliczanych do sektora finansów publicznych	620 000,00	1 113 000,00	1 100 101,94	98,84	003	W
<b>90008</b>		<b>Ochrona różnorodności biologicznej i krajobrazu</b>	<b>124 736,00</b>	<b>0,00</b>	<b>0,00</b>	<b>0,00</b>		
	6050	Wydatki inwestycyjne jednostek budżetowych	3 000,00	0,00	0,00	0,00	006	W
	6057	Wydatki inwestycyjne jednostek budżetowych	103 474,95	0,00	0,00	0,00	006	W
	6059	Wydatki inwestycyjne jednostek budżetowych	18 261,05	0,00	0,00	0,00	006	W
<b>90013</b>		<b>Schroniska dla zwierząt</b>	<b>80 000,00</b>	<b>79 000,00</b>	<b>66 790,81</b>	<b>84,55</b>		
	4210	Zakup materiałów i wyposażenia	6 000,00	5 000,00	4 986,81	99,74	003	W
	4300	Zakup usług pozostałych	74 000,00	74 000,00	61 804,00	83,52	003	W
<b>90015</b>		<b>Oświetlenie ulic, placów i dróg</b>	<b>1 990 000,00</b>	<b>2 716 974,00</b>	<b>2 180 000,76</b>	<b>80,24</b>		
	4210	Zakup materiałów i wyposażenia	40 000,00	21 000,00	19 211,15	91,48	001	W
	4260	Zakup energii	249 500,00	534 500,00	521 762,69	97,62	001	W
	4270	Zakup usług remontowych	35 000,00	23 850,00	16 133,50	67,65	001	W
	4270	Zakup usług remontowych	65 000,00	65 000,00	49 385,86	75,98	001	W
	4300	Zakup usług pozostałych	255 000,00	420 000,00	379 308,38	90,31	001	W
	4300	Zakup usług pozostałych	303 000,00	303 000,00	213 123,55	70,34	001	W
	4430	Różne opłaty i składki	2 000,00	2 000,00	903,48	45,17	001	W
	4520	Opłaty na rzecz budżetów jednostek samorządu terytorialnego	500,00	500,00	135,60	27,12	001	W
	6050	Wydatki inwestycyjne jednostek budżetowych	197 555,68	485 723,77	320 872,51	66,06	006	W
	6050	Wydatki inwestycyjne jednostek budżetowych	0,00	46 836,95	0,00	0,00	006	JG
	6057	Wydatki inwestycyjne jednostek budżetowych	716 077,67	715 644,10	560 289,43	78,29	006	W
	6059	Wydatki inwestycyjne jednostek budżetowych	126 366,65	98 919,18	98 874,61	99,95	006	W
<b>90019</b>		<b>Wpływy i wydatki związane z gromadzeniem środków z opłat i kar za korzystanie ze środowiska</b>	<b>937 000,00</b>	<b>972 240,00</b>	<b>834 637,33</b>	<b>85,85</b>		
	4110	Składki na ubezpieczenia społeczne	288,00	288,00	0,00	0,00	003	W
	4120	Składki na Fundusz Pracy oraz Fundusz Solidarnościowy	41,00	41,00	0,00	0,00	003	W
	4170	Wynagrodzenia bezosobowe	1 671,00	1 671,00	0,00	0,00	003	W
	4190	Nagrody konkursowe	2 000,00	0,00	0,00	0,00	003	W
	4210	Zakup materiałów i wyposażenia	0,00	64 500,00	64 403,42	99,85	001	W
	4210	Zakup materiałów i wyposażenia	8 000,00	2 740,00	2 739,85	99,99	003	W
	4300	Zakup usług pozostałych	835 000,00	815 500,00	680 979,07	83,50	001	W
	4300	Zakup usług pozostałych	90 000,00	87 500,00	86 514,99	98,87	003	W
<b>90095</b>		<b>Pozostała działalność</b>	<b>570 000,00</b>	<b>610 760,00</b>	<b>322 932,87</b>	<b>52,87</b>		



	4110	Składki na ubezpieczenia społeczne	300,00	300,00	206,28	68,76	001	W
	4120	Składki na Fundusz Pracy oraz Fundusz Solidarnościowy	50,00	50,00	29,40	58,80	001	W
	4170	Wynagrodzenia bezosobowe	1 650,00	1 650,00	1 200,00	72,73	001	W
	4210	Zakup materiałów i wyposażenia	15 000,00	15 000,00	5 043,00	33,62	001	W
	4270	Zakup usług remontowych	19 000,00	19 000,00	6 474,00	34,07	001	W
	4300	Zakup usług pozostałych	4 000,00	4 000,00	0,00	0,00	001	W
	4300	Zakup usług pozostałych	30 000,00	60 760,00	59 980,19	98,72	003	W
	6030	Wniesienie wkładów do spółek prawa handlowego oraz na uzupełnienie funduszy statutowych banków państwowych i innych instytucji finansowych	500 000,00	500 000,00	250 000,00	50,00	014	W
	6050	Wydatki inwestycyjne jednostek budżetowych	0,00	10 000,00	0,00	0,00	007	W
<b>921</b>		<b>Kultura i ochrona dziedzictwa narodowego</b>	<b>2 249 800,00</b>	<b>2 302 638,25</b>	<b>2 244 239,97</b>	<b>97,46</b>		
	<b>92109</b>	<b>Domy i ośrodki kultury, świetlice i kluby</b>	<b>1 900 000,00</b>	<b>1 900 000,00</b>	<b>1 900 000,00</b>	100,00		
	2480	Dotacja podmiotowa z budżetu dla samorządowej instytucji kultury	1 900 000,00	1 900 000,00	1 900 000,00	100,00	014	W
	<b>92118</b>	<b>Muzea</b>	<b>260 000,00</b>	<b>260 000,00</b>	<b>260 000,00</b>	100,00		
	2480	Dotacja podmiotowa z budżetu dla samorządowej instytucji kultury	260 000,00	260 000,00	260 000,00	100,00	014	W
	<b>92120</b>	<b>Ochrona zabytków i opieka nad zabytkami</b>	<b>84 800,00</b>	<b>119 198,25</b>	<b>60 800,00</b>	51,01		
	4300	Zakup usług pozostałych	10 000,00	10 000,00	0,00	0,00	001	W
	4300	Zakup usług pozostałych	54 800,00	39 198,25	10 800,00	27,55	007	W
	4340	Zakup usług remontowo-konserwatorskich dotyczących obiektów zabytkowych będących w użytkowaniu jednostek budżetowych	20 000,00	20 000,00	0,00	0,00	001	W
	6570	Dotacja celowa przekazana z budżetu na finansowanie lub dofinansowanie zadań inwestycyjnych obiektów zabytkowych jednostkom niezaliczanym do sektora finansów publicznych	0,00	50 000,00	50 000,00	100,00	007	W
<b>92195</b>		<b>Pozostała działalność</b>	<b>5 000,00</b>	<b>23 440,00</b>	<b>23 439,97</b>	100,00		
	2360	Dotacja celowa z budżetu jednostki samorządu terytorialnego, udzielone w trybie art. 221 ustawy, na finansowanie lub dofinansowanie zadań zleconych do realizacji organizacjom prowadzącym działalność pożytku publicznego	5 000,00	0,00	0,00	0,00	014	W
	4110	Składki na ubezpieczenia społeczne	0,00	120,70	120,70	100,00	011	FG
	4120	Składki na Fundusz Pracy oraz Fundusz Solidarnościowy	0,00	17,20	17,20	100,00	011	FG
	4170	Wynagrodzenia bezosobowe	0,00	4 126,10	4 126,10	100,00	011	FG
	4300	Zakup usług pozostałych	0,00	7 719,20	7 719,20	100,00	001	FG
	4300	Zakup usług pozostałych	0,00	11 456,80	11 456,77	100,00	011	FG
<b>926</b>		<b>Kultura fizyczna</b>	<b>6 469 153,00</b>	<b>6 937 223,75</b>	<b>6 924 731,90</b>	<b>99,82</b>		
	<b>92601</b>	<b>Obiekty sportowe</b>	<b>4 800 653,00</b>	<b>5 426 052,23</b>	<b>5 420 624,33</b>	99,90		
	3020	Wydatki osobowe niezaliczone do wynagrodzeń	25 000,00	19 600,00	19 479,14	99,38	300	W
	4010	Wynagrodzenia osobowe pracowników	1 747 000,00	1 832 256,00	1 830 617,44	99,91	300	W
	4040	Dodatkowe wynagrodzenie roczne	133 000,00	126 964,16	126 964,16	100,00	300	W
	4110	Składki na ubezpieczenia społeczne	310 000,00	335 000,00	333 826,11	99,65	300	W
	4120	Składki na Fundusz Pracy oraz Fundusz Solidarnościowy	30 000,00	27 000,00	26 084,88	96,61	300	W
	4170	Wynagrodzenia bezosobowe	170 000,00	195 000,00	194 986,60	99,99	300	W

	4210	Zakup materiałów i wyposażenia	400 000,00	247 342,00	247 198,80	99,94	300	W
	4260	Zakup energii	892 000,00	716 698,00	716 571,42	99,98	300	W
	4270	Zakup usług remontowych	200 000,00	452 227,00	452 226,31	100,00	300	W
	4300	Zakup usług pozostałych	400 000,00	740 723,00	740 552,05	99,98	300	W
	4360	Opłaty z tytułu zakupu usług telekomunikacyjnych	8 000,00	6 700,00	6 625,58	98,89	300	W
	4390	Zakup usług obejmujących wykonanie ekspertyz, analiz i opinii	0,00	31 950,00	31 667,58	99,12	300	W
	4520	Opłaty na rzecz budżetów jednostek samorządu terytorialnego	0,00	242,32	229,04	94,52	300	W
	4700	Szkolenia pracowników niebędących członkami korpusu służby cywilnej	0,00	1 000,00	1 000,00	100,00	300	W
	4710	Wpłaty na PPK finansowane przez podmiot zatrudniający	10 000,00	2 500,00	2 451,25	98,05	300	W
	6050	Wydatki inwestycyjne jednostek budżetowych	205 653,00	193 030,00	193 016,99	99,99	300	W
	6050	Wydatki inwestycyjne jednostek budżetowych	0,00	100 000,00	100 000,00	100,00	006	DG
	6050	Wydatki inwestycyjne jednostek budżetowych	0,00	315 000,00	314 999,99	100,00	006	W
	6050	Wydatki inwestycyjne jednostek budżetowych	200 000,00	0,00	0,00	0,00	300	DG
	6050	Wydatki inwestycyjne jednostek budżetowych	70 000,00	0,00	0,00	0,00	003	W
	6050	Wydatki inwestycyjne jednostek budżetowych	0,00	18 773,75	18 450,00	98,28	007	W
	6060	Wydatki na zakupy inwestycyjne jednostek budżetowych	0,00	64 046,00	63 676,99	99,42	300	W
<b>92695</b>		<b>Pozostała działalność</b>	<b>1 668 500,00</b>	<b>1 511 171,52</b>	<b>1 504 107,57</b>	99,53		
	2360	Dotacja celowa z budżetu jednostki samorządu terytorialnego, udzielone w trybie art. 221 ustawy, na finansowanie lub dofinansowanie zadań zleconych do realizacji organizacjom prowadzącym działalność pożytku publicznego	10 500,00	15 500,00	10 500,00	67,74	014	W
	2820	Dotacja celowa z budżetu na finansowanie lub dofinansowanie zadań zleconych do realizacji stowarzyszeniom	308 000,00	308 000,00	308 000,00	100,00	014	W
	3240	Stypendia dla uczniów	35 000,00	42 750,00	42 750,00	100,00	014	W
	3250	Stypendia różne	15 000,00	34 200,00	34 200,00	100,00	014	W
	4010	Wynagrodzenia osobowe pracowników	420 000,00	414 750,00	414 272,91	99,88	300	W
	4040	Dodatkowe wynagrodzenie roczne	29 000,00	26 767,78	26 767,78	100,00	300	W
	4110	Składki na ubezpieczenia społeczne	80 500,00	77 300,00	77 048,38	99,67	300	W
	4120	Składki na Fundusz Pracy oraz Fundusz Solidarnościowy	11 000,00	10 700,00	10 666,42	99,69	300	W
	4140	Wpłaty na Państwowy Fundusz Rehabilitacji Osób Niepełnosprawnych	83 000,00	75 103,00	75 103,00	100,00	300	W
	4170	Wynagrodzenia bezosobowe	154 500,00	56 300,00	56 296,25	99,99	300	W
	4190	Nagrody konkursowe	30 000,00	30 900,00	30 898,97	100,00	300	W
	4210	Zakup materiałów i wyposażenia	120 000,00	57 500,00	57 441,67	99,90	300	W
	4260	Zakup energii	18 000,00	8 700,00	8 494,07	97,63	300	W
	4270	Zakup usług remontowych	15 000,00	12 768,06	12 741,79	99,79	300	W
	4280	Zakup usług zdrowotnych	6 000,00	5 180,00	4 800,00	92,66	300	W
	4300	Zakup usług pozostałych	172 000,00	198 500,00	198 055,22	99,78	300	W
	4360	Opłaty z tytułu zakupu usług telekomunikacyjnych	5 000,00	3 420,00	3 322,70	97,15	300	W
	4410	Podróże służbowe krajowe	3 500,00	2 180,00	2 165,54	99,34	300	W
	4430	Różne opłaty i składki	0,00	40 000,00	40 000,00	100,00	002	W
	4430	Różne opłaty i składki	60 000,00	5 862,68	5 838,09	99,58	300	W

	4440	Odpisy na zakładowy fundusz świadczeń socjalnych	83 500,00	81 300,00	81 264,66	99,96	300	W
	4700	Szkolenia pracowników niebędących członkami korpusu służby cywilnej	4 000,00	2 620,00	2 620,00	100,00	300	W
	4710	Wpłaty na PPK finansowane przez podmiot zatrudniający	5 000,00	870,00	860,12	98,86	300	W
		<b>OGÓŁEM WYDATKI , w tym:</b>	<b>133 293 707,74</b>	<b>134 915 982,82</b>	<b>125 655 969,45</b>	<b>93,14</b>		
		<b>Wydatki bieżące, w tym:</b>	<b>105 022 477,32</b>	<b>109 746 265,53</b>	<b>104 177 321,68</b>	<b>94,93</b>		
		- wynagrodzenia i pochodne od wynagrodzeń	39 559 465,66	41 380 060,71	40 711 725,45	98,38		
		- wydatki statutowe	28 983 364,00	31 577 625,67	27 346 748,20	86,60		
		- dotacje na zadania bieżące	7 409 687,00	8 028 477,07	8 013 619,77	99,81		
		- świadczenia na rzecz osób fizycznych	27 932 394,00	27 644 822,44	27 380 636,89	99,04		
		- wydatki na obsługę długu	620 000,00	470 000,00	242 146,49	51,52		
		- wydatki z tytułu poręczeń i gwarancji	0,00	0,00	0,00	0,00		
		- wydatki na programy finansowane z udziałem środków pochodzących z budżetu UE	517 566,66	645 279,64	482 444,88	74,77		
		<b>Wydatki majątkowe, w tym:</b>	<b>28 271 230,42</b>	<b>25 169 717,29</b>	<b>21 478 647,77</b>	<b>85,34</b>		
		- inwestycje i zakupy inwestycyjne, w tym:	27 771 230,42	24 669 717,29	21 228 647,77	86,05		
		<i>wydatki na programy finansowane z udziałem środków pochodzących z budżetu UE</i>	15 530 442,95	14 881 661,11	12 272 286,77	82,47		
		- zakup i objęcie akcji i udziałów oraz wniesienie wkładów do spółek prawa handlowego	500 000,00	500 000,00	250 000,00	50,00		

## WYDATKI MAJĄTKOWE NA DZIEŃ 31.12.2021 r.

Lp.	Dział	Rozdz.	§	Nazwa zadania inwestycyjnego	Plan z uchwały budżetowej	Plan po zmianach	Wykonanie (9+10+11+12)	z tego źródła finansowania				% 8/7	
								dochody własne jst	kredyty i pożyczki	środki pochodzące z innych źródeł*	środki wymienione w art. 5 ust. 1 pkt 2 i 3 u.f.p.		
1	2	3	4	5	6	7	8	9	10	11	12	13	
1	600	60004	6220	WPF - System Dynamicznej Informacji Pasażerskiej II	241 308,00	0,00	0,00	0,00	0,00	A. B. C.	0,00	0,00	0,00
2	600	60004	6650	Metropolia - część majątkowa	1 904,00	1 904,00	1 904,00	1 904,00	0,00	A. B. C.	0,00	0,00	100,00
2	600	60004	6060	Zakup i montaż wiat przytankowych	0,00	45 000,00	0,00	0,00	0,00	A. B. C.	0,00	0,00	0,00

Lp.	Dział	Rozdz.	§	Nazwa zadania inwestycyjnego	Plan z uchwały budżetowej	Plan po zmianach	Wykonanie (9+10+11+12)	z tego źródła finansowania				% 8/7	
								dochody własne jst	kredyty i pożyczki	środki pochodzące z innych źródeł*	środki wymienione w art. 5 ust. 1 pkt 2 i 3 u.f.p.		
1	2	3	4	5	6	7	8	9	10	11	12	13	
3	600	60014	6620	WPF - Opracowanie dokumentacji projektowej na potrzeby przebudowy skrzyżowania ul. Turystycznej, ul.Bojszowskiej i ul. Peryferyjnej - pomoc finansowa dla Powiatu Bieruńsko-Lędzińskiego	70 000,00	70 000,00	0,00	0,00	0,00	A. B. C.	0,00	0,00	0,00
3	600	60014	6620	Przebudowa przejścia dla pieszych na drodze powiatowej 5906S, ul. Chemików w Bieruniu w km od 0+975 do 0+995	0,00	8 500,00	8 500,00	8 500,00	0,00	A. B. C.	0,00	0,00	100,00
4	600	60016	6050	Budowa bocznych dróg ul. Barańcowej w Bieruniu - ul. Stanisława Ligonia i ul. Józefa Lompy	880 166,50	927 359,11	927 016,59	642 957,39	0,00	A. B. C.	284 059,20	0,00	99,96
5	600	60016	6050	WPF - Przebudowa drogi wewnętrznej ul. Węglowej w miejscowości Bieruń	920 187,50	617 687,50	616 816,10	41 212,17	0,00	A. B. C.	575 603,93	0,00	99,86
6	600	60016	6050	WPF- Projekt reorganizacji ruchu na Starówce	30 000,00	19 000,00	0,00	0,00	0,00	A. B. C.	0,00	0,00	0,00

Lp.	Dział	Rozdz.	§	Nazwa zadania inwestycyjnego	Plan z uchwały budżetowej	Plan po zmianach	Wykonanie (9+10+11+12)	z tego źródła finansowania				% 8/7	
								dochody własne jst	kredyty i pożyczki	środki pochodzące z innych źródeł*	środki wymienione w art. 5 ust. 1 pkt 2 i 3 u.f.p.		
1	2	3	4	5	6	7	8	9	10	11	12	13	
7	600	60016	6050	WPF - Realizacja inwestycji drogowych: ul. Świerczyńskiej, Domy Polne i bocznej ul. Szynowej (ZRID)	185 000,00	112 485,32	112 485,32	112 485,32	0,00	A. B. C.	0,00	0,00	100,00
8	600	60016	6050	Przebudowa ul. Mieszka I	1 944 470,00	1 004 315,77	1 001 770,16	6 716,66	0,00	A. B. C.	995 053,50	0,00	0,00
9	600	60016	6050	Bezpieczne pobocze przy ul. Peryferyjnej	84 000,00	76 109,44	76 109,44	76 109,44	0,00	A. B. C.	0,00	0,00	100,00
10	600	60016	6050	WPF - Ul. Solecki i ul. Sadowa - dokumentacja projektowa	0,00	100 000,00	98 922,75	98 922,75	0,00	A. B. C.	0,00	0,00	98,92
10	600	60016	6050	WPF - Rozbudowa i budowa ul. Domy Polne i ul. Szynowej w Bieruniu wraz z budową kanalizacji sanitarnej	0,00	40 500,00	28 044,00	28 044,00	0,00	A. B. C.	0,00	0,00	69,24
10	600	60016	6660	Zwrot dotacji	0,00	5 000,00	3 706,70	3 706,70	0,00	A. B. C.	0,00	0,00	74,13
11	600	60017	6050	Radar edukacyjny na ul. Łysinowej	16 000,00	0,00	0,00	0,00	0,00	A. B. C.	0,00	0,00	0,00
12	600	60017	6050	Utwardzenie ciągu pieszego za Kopcem - dokumentacja projektowa	30 000,00	0,00	0,00	0,00	0,00	A. B. C.	0,00	0,00	0,00
13	600	60017	6050	Ul. Jastrzębia - dokumentacja projektowa	50 000,00	38 007,00	38 007,00	38 007,00	0,00	A. B. C.	0,00	0,00	100,00

Lp.	Dział	Rozdz.	§	Nazwa zadania inwestycyjnego	Plan z uchwały budżetowej	Plan po zmianach	Wykonanie (9+10+11+12)	z tego źródła finansowania				% 8/7	
								dochody własne jst	kredyty i pożyczki	środki pochodzące z innych źródeł*	środki wymienione w art. 5 ust. 1 pkt 2 i 3 u.f.p.		
1	2	3	4	5	6	7	8	9	10	11	12	13	
14	600	60017	6050	Boczna ul. Łysinowej - dokumentacja projektowa	40 000,00	0,00	0,00	0,00	0,00	A. B. C.	0,00	0,00	0,00
15	600	60017	6050	Boczna ul. Korfantego	100 000,00	0,00	0,00	0,00	0,00	A. B. C.	0,00	0,00	0,00
16	600	60017	6050	Ul. Letnia	115 000,00	115 000,00	114 739,25	114 739,25	0,00	A. B. C.	0,00	0,00	99,77
17	600	60017	6050	Ul. Solecka i Sadowa - dokumentacja projektowa	100 000,00	0,00	0,00	0,00	0,00	A. B. C.	0,00	0,00	0,00
18	600	60017	6050	WPF -Budowa drogi łączącej ul. Ekonomiczną z ul. Hodowlaną wraz z infrastrukturą techniczną, komunikującą tereny SSE w Gminie Bieruń	54 000,00	250 190,67	175 089,04	175 089,04	0,00	A. B. C.	0,00	0,00	69,98
			6057		3 831 819,63	3 311 187,93	3 311 187,93	0,00	0,00	A. B. C.	0,00	3 311 187,93	100,00
			6059		497 674,72	1 166 415,75	1 166 415,75	223 880,18	0,00	A. B. C.	942 535,57	0,00	100,00
19	600	60017	6050	WPF -Przebudowa ul. Rubinowej	950 000,00	900 000,00	899 086,43	899 086,43	0,00	A. B. C.	0,00	0,00	99,90
20	600	60017	6050	WPF -Droga do garaży ul. Granitowa	0,00	120 640,44	120 640,44	120 640,44	0,00	A. B. C.	0,00	0,00	100,00
21	600	60017	6050	WPF -Przebudowa parkingów wzdłuż ul. Węglowej w Bieruniu wraz z towarzyszącą infrastrukturą - etap II i III	0,00	66 942,23	66 942,23	66 942,23	0,00	A. B. C.	0,00	0,00	100,00

Lp.	Dział	Rozdz.	§	Nazwa zadania inwestycyjnego	Plan z uchwały budżetowej	Plan po zmianach	Wykonanie (9+10+11+12)	z tego źródła finansowania				% 8/7	
								dochody własne jst	kredyty i pożyczki	środki pochodzące z innych źródeł*	środki wymienione w art. 5 ust. 1 pkt 2 i 3 u.f.p.		
1	2	3	4	5	6	7	8	9	10	11	12	13	
22	600	60017	6050	Chodniki os. Chemików	0,00	90 000,00	90 000,00	90 000,00	0,00	A. B. C.	0,00	0,00	100,00
23	700	70005	6060	Zakup gruntu	50 000,00	307 000,00	300 751,77	300 751,77	0,00	A. B. C.	0,00	0,00	97,96
24	700	70095	6050	WPF - Kompleksowa strategia niskoemisyjna przeciwdziałająca zmianom klimatu na terenie gminy	18 516,27	220 778,62	218 967,70	44 653,69	0,00	A. B. C.	174 314,01	0,00	99,18
			6057	Bieruń obejmująca budowę dwóch zintegrowanych centrów	5 555 937,29	5 390 610,06	5 390 610,04	0,00	0,00	A. B. C.	0,00	5 390 610,04	100,00
			6059	przeładkowych w dzielnicy Bieruń Nowy i Bieruń Stary - etap I	1 125 546,44	951 284,09	951 284,09	51,66	0,00	A. B. C.	951 232,43	0,00	100,00
25	700	70095	6050	WPF - Kompleksowa strategia niskoemisyjna przeciwdziałająca zmianom klimatu na terenie gminy	0,00	150 000,00	147 325,08	147 325,08	0,00	A. B. C.	0,00	0,00	98,22
			6057	Bieruń obejmująca budowę dwóch zintegrowanych centrów	2 118 496,65	2 118 496,65	549 121,19	0,00	0,00	A. B. C.	0,00	549 121,19	25,92
			6059	przeładkowych w dzielnicy Bieruń Nowy i Bieruń Stary - etap II	981 503,35	981 503,35	96 903,73	96 903,73	0,00	A. B. C.	0,00	0,00	9,87
26	700	70095	6050	WPF -Termomodernizacja gminnych budynków wielorodzinnych	2 105 129,52	50 435,61	50 435,61	50 435,61	0,00	A. B. C.	0,00	0,00	100,00
			6057		386 991,87	125 460,00	125 460,00	0,00	0,00	A. B. C.	0,00	125 460,00	100,00



Lp.	Dział	Rozdz.	§	Nazwa zadania inwestycyjnego	Plan z uchwały budżetowej	Plan po zmianach	Wykonanie (9+10+11+12)	z tego źródła finansowania				% 8/7	
								dochody własne jst	kredyty i pożyczki	środki pochodzące z innych źródeł*	środki wymienione w art. 5 ust. 1 pkt 2 i 3 u.f.p.		
1	2	3	4	5	6	7	8	9	10	11	12	13	
			6059		68 292,68	22 140,00	22 140,00	22 140,00	0,00	A. B. C.	0,00	0,00	100,00
27	700	70095	6050	Rewitalizacja parku przy ul. Remizowej - dokumentacja projektowa	55 000,00	66 912,00	66 912,00	66 912,00	0,00	A. B. C.	0,00	0,00	100,00
27	700	70095	6050	Montaż klimatyzacji w pomieszczeniach WPR	0,00	10 500,00	10 114,29	10 114,29	0,00	A. B. C.	0,00	0,00	96,33
28	710	71035	6050	Wykonanie alejek na cmentarzu	0,00	39 000,00	19 943,22	19 943,22	0,00	A. B. C.	0,00	0,00	51,14
28	710	71095	6050	Rozbudowa wężła sanitarnego w Domu Przedpogrzebowym przy ul. Soleckiej	0,00	11 000,00	3 639,00	3 639,00	0,00	A. B. C.	0,00	0,00	33,08
28	750	75023	6060	Zakup środków trwałych i programów	20 000,00	10 500,00	10 481,69	10 481,69	0,00	A. B. C.	0,00	0,00	99,83
29	754	75412	6230	WPF - Wzmocnienie potencjału bieruńskich jednostek OSP poprzez dotację na zakup samochodów pożarniczych (OSP Czarnuchowice oraz OSP Bieruń Nowy)	0,00	150 000,00	0,00	0,00	0,00	A. B. C.	0,00	0,00	0,00
30	801	80101	6050	WPF - Rozbudowa wraz z termomodernizacją budynków SP1 w Bieruniu	1 925 000,00	1 727 653,00	1 548 147,77	340 555,84	0,00	A. B. C.	1 207 591,93	0,00	89,61
31	801	80101	6050	WPF - Boiska SP3	758 897,00	0,00	0,00	0,00	0,00	A. B. C.	0,00	0,00	0,00

Lp.	Dział	Rozdz.	§	Nazwa zadania inwestycyjnego	Plan z uchwały budżetowej	Plan po zmianach	Wykonanie (9+10+11+12)	z tego źródła finansowania				% 8/7	
								dochody własne jst	kredyty i pożyczki	środki pochodzące z innych źródeł*	środki wymienione w art. 5 ust. 1 pkt 2 i 3 u.f.p.		
1	2	3	4	5	6	7	8	9	10	11	12	13	
32	801	80101	6050	Place zabaw przy szkołach	0,00	0,00	0,00	0,00	0,00	A. B. C.	0,00	0,00	0,00
33	801	80104	6050	WPF - Przebudowa budynku przy ul. Chemików 39 z przeznaczeniem na oddziały przedszkolne i żłobkowe - dokumentacja projektowa	120 000,00	9 225,00	9 225,00	9 225,00	0,00	A. B. C.	0,00	0,00	100,00
34	801	80104	6050	WPF - Przebudowa "zaplecza kuchennego" oraz adaptacji sali w Przedszkolu nr 2 - dokumentacja projektowa	80 000,00	0,00	0,00	0,00	0,00	A. B. C.	0,00	0,00	0,00
35	900	90003	6050	Budowa wiaty śmietnikowej na os. Chemików	500 000,00	30 000,00	29 520,00	29 520,00	0,00	A. B. C.	0,00	0,00	98,40
35	900	90005	6230	WPF - Program ograniczania emisji na terenie miasta Bierunia	500 000,00	993 000,00	990 967,50	99 096,75	891 870,75	A. B. C.	0,00	0,00	99,80
36	900	90005	6230	WPF - Gminny program ograniczenia niskiej emisji	60 000,00	60 000,00	55 350,90	55 350,90	0,00	A. B. C.	0,00	0,00	92,25
37	900	90005	6230	WPF -Dotacje na realizację przydomowych oczyszczalni ścieków oraz przyłączy kanalizacyjnych	60 000,00	60 000,00	53 783,54	53 783,54	0,00	A. B. C.	0,00	0,00	89,64

Lp.	Dział	Rozdz.	§	Nazwa zadania inwestycyjnego	Plan z uchwały budżetowej	Plan po zmianach	Wykonanie (9+10+11+12)	z tego źródła finansowania				% 8/7	
								dochody własne jst	kredyty i pożyczki	środki pochodzące z innych źródeł*	środki wymienione w art. 5 ust. 1 pkt 2 i 3 u.f.p.		
1	2	3	4	5	6	7	8	9	10	11	12	13	
38	900	90008	6050	WPF - Zielona rewolucja w Bieruniu - rewitalizacja obszarów Paciorkowców	3 000,00	0,00	0,00	0,00	0,00	A. B. C.	0,00	0,00	0,00
			6057		103 474,95	0,00	0,00	0,00	0,00	A. B. C.	0,00	0,00	0,00
			6059		18 261,05	0,00	0,00	0,00	0,00	A. B. C.	0,00	0,00	0,00
39	900	90015	6050	WPF - Instalacja efektywnego energetycznego oświetlenia na terenie gminy Bieruń - etap III	57 555,68	3 436,72	3 430,49	3 430,49	0,00	A. B. C.	0,00	0,00	99,82
			6057		716 077,67	715 644,10	560 289,43	0,00	0,00	A. B. C.	0,00	560 289,43	78,29
			6059		126 366,65	98 919,18	98 874,61	98 874,61	0,00	A. B. C.	0,00	0,00	99,95
40	900	90015	6050	Instalacja efektywnego energetycznego oświetlenia na terenie gminy Bieruń - etap IV	0,00	382 685,00	177 259,90	177 259,90	0,00	A. B. C.	0,00	0,00	46,32
41	900	90015	6050	Oświetlenie ul. Mlecznej - dokumentacja projektowa	40 000,00	0,00	0,00	0,00	0,00	A. B. C.	0,00	0,00	0,00
42	900	90015	6050	Oświetlenie ul. Kolejowej - etap I	60 000,00	2 460,00	2 460,00	2 460,00	0,00	A. B. C.	0,00	0,00	100,00

Lp.	Dział	Rozdz.	§	Nazwa zadania inwestycyjnego	Plan z uchwały budżetowej	Plan po zmianach	Wykonanie (9+10+11+12)	z tego źródła finansowania				% 8/7	
								dochody własne jst	kredyty i pożyczki	środki pochodzące z innych źródeł*	środki wymienione w art. 5 ust. 1 pkt 2 i 3 u.f.p.		
1	2	3	4	5	6	7	8	9	10	11	12	13	
43	900	90015	6050	Oświetlenie ul. Ogrodowej - projekt i wykonanie	40 000,00	11 439,00	11 439,00	11 439,00	0,00	A. B. C.	0,00	0,00	100,00
43	900	90015	6050	Budowa sieci oświetlenia drogowego przy ul. Słonecznej w Bieruniu	0,00	132 540,00	126 283,12	126 283,12	0,00	A. B. C.	0,00	0,00	95,28
44	900	90095	6030	WPF - Udziały BPIK (wniesienie wkładu do spółki prawa handlowego)	500 000,00	500 000,00	250 000,00	250 000,00	0,00	A. B. C.	0,00	0,00	50,00
45	900	90095	6050	WPF - Budowa zbiornika w Bieruniu w rejonie terenów inwestycyjnych przy ul. Ekonomicznej	0,00	10 000,00	0,00	0,00	0,00	A. B. C.	0,00	0,00	0,00
46	921	92120	6570	Dotacje celowe przekazane z budżetu na finansowanie lub dofinansowanie zadań inwestycyjnych obiektów zabytkowych jednostkom niezaliczanym do sektora finansów publicznych	0,00	50 000,00	50 000,00	50 000,00	0,00	A. B. C.	0,00	0,00	100,00
47	926	92601	6050	WPF - Zagospodarowanie terenów za Groblą na cele rekreacyjno-sportowe z elementami edukacji przyrodniczej - dokumentacja projektowa	70 000,00	18 773,75	18 450,00	18 450,00	0,00	A. B. C.	0,00	0,00	98,28

Lp.	Dział	Rozdz.	§	Nazwa zadania inwestycyjnego	Plan z uchwały budżetowej	Plan po zmianach	Wykonanie (9+10+11+12)	z tego źródła finansowania				% 8/7	
								dochody własne jst	kredyty i pożyczki	środki pochodzące z innych źródeł*	środki wymienione w art. 5 ust. 1 pkt 2 i 3 u.f.p.		
1	2	3	4	5	6	7	8	9	10	11	12	13	
48	926	92601	6050	Zakup i montaż kotła gazowego na obiekt sportowy przy ul. Chemików 40	0,00	24 600,00	24 600,00	24 600,00	0,00	A. B. C.	0,00	0,00	100,00
48	926	92601	6050	Modernizacja oświetlenia w Hali Sportowej przy ul. Szarych Szeregów	0,00	85 000,00	84 987,00	84 987,00	0,00	A. B. C.	0,00	0,00	99,98
48	926	92601	6050	Modernizacja oświetlenia w Hali Sportowej przy ul. Warszawskiej	0,00	27 600,00	27 599,99	27 599,99	0,00	A. B. C.	0,00	0,00	100,00
50	926	92601	6050	Boisko sportowe przy ul. Królowej Jadwigi	0,00	55 830,00	55 830,00	55 830,00	0,00	A. B. C.	0,00	0,00	100,00
50	926	92601	6060	Zakup kosiarki ze zbieraczem	0,00	17 798,00	17 797,99	17 797,99	0,00	A. B. C.	0,00	0,00	100,00
50	926	92601	6060	Zakup rusztowania Stabilo 5500	0,00	30 504,00	30 135,00	30 135,00	0,00	A. B. C.	0,00	0,00	98,79
50	926	92601	6060	Zakup odkurzacza basenowego	0,00	15 744,00	15 744,00	15 744,00	0,00	A. B. C.	0,00	0,00	100,00
			6050		405 653,00	415 000,00	414 999,99	314 999,99	0,00	A. B. C.	100 000,00	0,00	100,00

Lp.	Dział	Rozdz.	§	Nazwa zadania inwestycyjnego	Plan z uchwały budżetowej	Plan po zmianach	Wykonanie (9+10+11+12)	z tego źródła finansowania				% 8/7	
								dochody własne jst	kredyty i pożyczki	środki pochodzące z innych źródeł*	środki wymienione w art. 5 ust. 1 pkt 2 i 3 u.f.p.		
1	2	3	4	5	6	7	8	9	10	11	12	13	
49	926	92601	6057	WPF - Wymiana nawierzchni boiska sportowego na terenie KS "Unia" w Bieruniu przy ul. Chemików 40	0,00	0,00	0,00	0,00	0,00	A. B. C.	0,00	0,00	0,00
			6059		0,00	0,00	0,00	0,00	0,00	0,00	A. B. C.	0,00	0,00
<b>Ogółem</b>					<b>28 771 230,42</b>	<b>25 169 717,29</b>	<b>21 478 647,77</b>	<b>5 419 717,86</b>	<b>891 870,75</b>		<b>5 230 390,57</b>	<b>9 936 668,59</b>	<b>85,34</b>

\* Wybrać odpowiednie oznaczenie źródła finansowania:

A. Dotacje i środki z budżetu państwa (np. od wojewody, MEN, UKFiS, ...)

B. Środki i dotacje otrzymane od innych jst oraz innych jednostek zaliczanych do sektora finansów publicznych

C. Inne źródła

## WYKONANIE PRZYCHODÓW I ROZCHODÓW BUDŻETU NA DZIEŃ 31.12.2021 R.

§	Wyszczególnienie	Plan na 2021 r.	Plan po zmianach	Wykonanie	% 5/4
1	2	3	4	5	6
	<b>PRZYCHODY</b>	<b>12 989 967,60</b>	<b>13 953 390,24</b>	<b>18 283 753,06</b>	<b>131,03</b>
905	Przychody jst z niewykorzystanych środków pieniężnych na rachunku bieżącym budżetu, wynikających z rozliczeń dochodów i wydatków nimi finansowanych związanych ze szczególnymi zasadami wykonania budżetu określonymi w odrębnych ustawach - na sfinansowanie planowanego deficytu	1 883 995,57 1 883 995,57	2 174 233,05 2 174 233,05	2 174 233,05 2 174 233,05	100,00 100,00
931	Papiery wartościowe (obligacje), w tym: - na sfinansowanie planowanego deficytu	5 500 000,00 5 500 000,00	0,00 0,00	0,00 0,00	0,00 0,00
950	Wolne środki - na sfinansowanie planowanego deficytu budżetu - na spłatę wcześniej zaciągniętych zobowiązań z tytułu kredytów i pożyczek oraz emisji obligacji	5 155 972,03 1 029 420,11 4 126 551,92	10 885 457,19 6 787 221,11 4 098 236,08	15 217 649,26 11 119 413,18 4 098 236,08	139,80 163,83 100,00
952	Przychody z zaciągniętych pożyczek i kredytów na rynku krajowym - na sfinansowanie planowanego deficytu "Program ograniczania niskiej emisji"	450 000,00 450 000,00	893 700,00 893 700,00	891 870,75 891 870,75	99,80 99,80
	<b>ROZCHODY</b>	<b>4 126 551,92</b>	<b>4 098 236,08</b>	<b>4 098 236,08</b>	<b>100,00</b>
982	Wykup innych papierów wartościowych - wykup obligacji komunalnych	2 600 000,00 2 600 000,00	2 600 000,00 2 600 000,00	2 600 000,00 2 600 000,00	100,00 100,00
992	Spłaty otrzymanych krajowych pożyczek i kredytów - spłata otrzymanych krajowych kredytów - spłata otrzymanych krajowych pożyczek	1 526 551,92 840 000,00 686 551,92	1 498 236,08 840 000,00 658 236,08	1 498 236,08 840 000,00 658 236,08	100,00 100,00 100,00
	<b>PER SALDO PRZYCHODÓW I ROZCHODÓW</b>	<b>8 863 415,68</b>	<b>9 855 154,16</b>	<b>14 185 516,98</b>	<b>143,94</b>

**WYKONANIE DOCHODÓW I WYDATKÓW ZWIĄZANYCH Z REALIZACJĄ ZADAŃ Z ZAKRESU ADMINISTRACJI RZĄDOWEJ  
I INNYCH ZADAŃ ZLECONYCH ODRĘBNYMI USTAWAMI NA DZIEŃ 31.12.2021 R.**

dochody

Dział	Rozdział	§	Plan dotacji	Wykonanie dotacji	Plan wydatków ogółem	Wykonanie wydatków ogółem (8 + 12)	Z tego:				
							Wydatki bieżące	W tym:			Wydatki majątkowe
							Wynagrodzenia i pochodne od wynagrodzeń	Wydatki statutowe	Świadczenia społeczne		
1	2	3	4	5	6	7	8	9	10	11	12
<b>010</b>			<b>66 154,81</b>	<b>66 154,81</b>	<b>66 154,81</b>	<b>66 154,81</b>	<b>66 154,81</b>	<b>1 297,15</b>	<b>64 857,66</b>	<b>0,00</b>	<b>0,00</b>
	<b>01095</b>		<b>66 154,81</b>	<b>66 154,81</b>	<b>66 154,81</b>	<b>66 154,81</b>	<b>66 154,81</b>	<b>1 297,15</b>	<b>64 857,66</b>	<b>0,00</b>	<b>0,00</b>
		2010	66 154,81	66 154,81	x	x	x	x	x	x	x
		4010	x	x	1 084,20	1 084,20	1 084,20	1 084,20	0,00	0,00	0,00
		4110	x	x	186,38	186,38	186,38	186,38	0,00	0,00	0,00
		4120	x	x	26,57	26,57	26,57	26,57	0,00	0,00	0,00
		4430	x	x	64 857,66	64 857,66	64 857,66	0,00	64 857,66	0,00	0,00
<b>750</b>			<b>170 083,88</b>	<b>162 582,19</b>	<b>170 083,88</b>	<b>162 582,19</b>	<b>162 582,19</b>	<b>159 662,19</b>	<b>2 920,00</b>	<b>0,00</b>	<b>0,00</b>
	<b>75011</b>		<b>131 378,88</b>	<b>123 877,19</b>	<b>131 378,88</b>	<b>123 877,19</b>	<b>123 877,19</b>	<b>121 522,19</b>	<b>2 355,00</b>	<b>0,00</b>	<b>0,00</b>
		2010	131 378,88	123 877,19	x	x	x	x	x	x	x
		4010	x	x	107 883,46	101 613,24	101 613,24	101 613,24	0,00	0,00	0,00
		4110	x	x	18 545,07	17 467,22	17 467,22	17 467,22	0,00	0,00	0,00
		4120	x	x	2 595,35	2 441,73	2 441,73	2 441,73	0,00	0,00	0,00
		4210	x	x	355,00	355,00	355,00	0,00	355,00	0,00	0,00
		4300	x	x	2 000,00	2 000,00	2 000,00	0,00	2 000,00	0,00	0,00
	<b>75056</b>		<b>38 705,00</b>	<b>38 705,00</b>	<b>38 705,00</b>	<b>38 705,00</b>	<b>38 705,00</b>	<b>38 140,00</b>	<b>565,00</b>	<b>0,00</b>	<b>0,00</b>
		2010	38 705,00	38 705,00	x	x	x	x	x	x	x
		4010	x	x	38 140,00	38 140,00	38 140,00	38 140,00	0,00	0,00	0,00
		4210	x	x	565,00	565,00	565,00	0,00	565,00	0,00	0,00
<b>751</b>			<b>3 700,00</b>	<b>3 700,00</b>	<b>3 700,00</b>	<b>3 700,00</b>	<b>3 700,00</b>	<b>3 700,00</b>	<b>0,00</b>	<b>0,00</b>	<b>0,00</b>
	<b>75101</b>		<b>3 700,00</b>	<b>3 700,00</b>	<b>3 700,00</b>	<b>3 700,00</b>	<b>3 700,00</b>	<b>3 700,00</b>	<b>0,00</b>	<b>0,00</b>	<b>0,00</b>
		2010	3 700,00	3 700,00	x	x	x	x	x	x	x
		4010	x	x	3 092,00	3 092,00	3 092,00	3 092,00	0,00	0,00	0,00
		4110	x	x	532,00	532,00	532,00	532,00	0,00	0,00	0,00



Dział	Rozdział	§	Plan dotacji	Wykonanie dotacji	Plan wydatków ogółem	Wykonanie wydatków ogółem (8 + 12)	Z tego:				
							Wydatki bieżące	W tym:			Wydatki majątkowe
								Wynagrodzenia i pochodne od wynagrodzeń	Wydatki statutowe	Świadczenia społeczne	
1	2	3	4	5	6	7	8	9	10	11	12
		4120	x	x	76,00	76,00	76,00	76,00	0,00	0,00	0,00
<b>752</b>			<b>800,00</b>	<b>0,00</b>	<b>800,00</b>	<b>0,00</b>	<b>0,00</b>	<b>0,00</b>	<b>0,00</b>	<b>0,00</b>	<b>0,00</b>
	<b>75212</b>		<b>800,00</b>	<b>0,00</b>	<b>800,00</b>	<b>0,00</b>	<b>0,00</b>	<b>0,00</b>	<b>0,00</b>	<b>0,00</b>	<b>0,00</b>
		2010	800,00	0,00	x	x	x	x	x	x	x
		4300	x	x	800,00	0,00	0,00	0,00	0,00	0,00	0,00
<b>754</b>			<b>900,00</b>	<b>900,00</b>	<b>900,00</b>	<b>900,00</b>	<b>900,00</b>	<b>0,00</b>	<b>900,00</b>	<b>0,00</b>	<b>0,00</b>
	<b>75414</b>		<b>900,00</b>	<b>900,00</b>	<b>900,00</b>	<b>900,00</b>	<b>900,00</b>	<b>0,00</b>	<b>900,00</b>	<b>0,00</b>	<b>0,00</b>
		2320	900,00	900,00	x	x	x	x	x	x	x
		4270	x	x	900,00	900,00	900,00	0,00	900,00	0,00	0,00
<b>801</b>			<b>241 868,04</b>	<b>231 306,51</b>	<b>241 868,04</b>	<b>231 306,51</b>	<b>231 306,51</b>	<b>0,00</b>	<b>231 306,51</b>	<b>0,00</b>	<b>0,00</b>
	<b>80153</b>		<b>241 868,04</b>	<b>231 306,51</b>	<b>241 868,04</b>	<b>231 306,51</b>	<b>231 306,51</b>	<b>0,00</b>	<b>231 306,51</b>	<b>0,00</b>	<b>0,00</b>
		2010	241 868,04	231 306,51	x	x	x	x	x	x	x
		4240	x	x	239 473,37	229 016,35	229 016,35	0,00	229 016,35	0,00	0,00
		4300	x	x	2 394,67	2 290,16	2 290,16	0,00	2 290,16	0,00	0,00
<b>851</b>			<b>652,00</b>	<b>552,50</b>	<b>652,00</b>	<b>552,50</b>	<b>552,50</b>	<b>0,00</b>	<b>552,50</b>	<b>0,00</b>	<b>0,00</b>
	<b>85195</b>		<b>652,00</b>	<b>552,50</b>	<b>652,00</b>	<b>552,50</b>	<b>552,50</b>	<b>0,00</b>	<b>552,50</b>	<b>0,00</b>	<b>0,00</b>
		2010	652,00	552,50	x	x	x	x	x	x	x
		4210	x	x	74,00	68,00	68,00	0,00	68,00	0,00	0,00
		4300	x	x	578,00	484,50	484,50	0,00	484,50	0,00	0,00
<b>852</b>			<b>5 330,68</b>	<b>4 818,24</b>	<b>5 330,68</b>	<b>4 818,24</b>	<b>4 818,24</b>	<b>94,46</b>	<b>0,00</b>	<b>4 723,78</b>	<b>0,00</b>
	<b>85215</b>		<b>5 330,68</b>	<b>4 818,24</b>	<b>5 330,68</b>	<b>4 818,24</b>	<b>4 818,24</b>	<b>94,46</b>	<b>0,00</b>	<b>4 723,78</b>	<b>0,00</b>
		2010	5 330,68	4 818,24	x	x	x	x	x	x	x
		3110	x	x	5 226,16	4 723,78	4 723,78	0,00	0,00	4 723,78	0,00
		4010	x	x	104,52	94,46	94,46	94,46	0,00	0,00	0,00
<b>855</b>			<b>27 062 649,00</b>	<b>26 844 257,89</b>	<b>27 062 649,00</b>	<b>26 844 257,89</b>	<b>26 844 257,89</b>	<b>643 794,47</b>	<b>121 446,36</b>	<b>26 079 017,06</b>	<b>0,00</b>
	<b>85501</b>		<b>21 877 276,00</b>	<b>21 844 130,90</b>	<b>21 877 276,00</b>	<b>21 844 130,90</b>	<b>21 844 130,90</b>	<b>137 763,73</b>	<b>46 346,45</b>	<b>21 660 020,72</b>	<b>0,00</b>
		2060	21 877 276,00	21 844 130,90	x	x	x	x	x	x	x
		3110	x	x	21 676 000,00	21 660 020,72	21 660 020,72	0,00	0,00	21 660 020,72	0,00
		4010	x	x	110 010,00	107 084,52	107 084,52	107 084,52	0,00	0,00	0,00
		4040	x	x	9 220,00	9 193,08	9 193,08	9 193,08	0,00	0,00	0,00
		4110	x	x	24 750,00	19 361,10	19 361,10	19 361,10	0,00	0,00	0,00

Dział	Rozdział	§	Plan dotacji	Wykonanie dotacji	Plan wydatków ogółem	Wykonanie wydatków ogółem (8 + 12)	Z tego:				
							Wydatki bieżące	W tym:			Wydatki majątkowe
								Wynagrodzenia i pochodne od wynagrodzeń	Wydatki statutowe	Świadczenia społeczne	
1	2	3	4	5	6	7	8	9	10	11	12
		4120	x	x	3 520,00	1 419,17	1 419,17	1 419,17	0,00	0,00	0,00
		4210	x	x	4 000,00	2 347,00	2 347,00	0,00	2 347,00	0,00	0,00
		4280	x	x	240,00	90,00	90,00	0,00	90,00	0,00	0,00
		4300	x	x	44 815,38	40 374,86	40 374,86	0,00	40 374,86	0,00	0,00
		4440	x	x	3 720,62	3 534,59	3 534,59	0,00	3 534,59	0,00	0,00
		4710	x	x	1 000,00	705,86	705,86	705,86	0,00	0,00	0,00
	<b>85502</b>		<b>5 123 284,00</b>	<b>4 942 828,30</b>	<b>5 123 284,00</b>	<b>4 942 828,30</b>	<b>4 942 828,30</b>	<b>505 202,74</b>	<b>18 929,22</b>	<b>4 418 696,34</b>	<b>0,00</b>
		2010	5 123 284,00	4 942 828,30	x	x	x	x	x	x	x
		3110	x	x	4 590 454,00	4 418 696,34	4 418 696,34	0,00	0,00	4 418 696,34	0,00
		4010	x	x	117 590,00	117 588,42	117 588,42	117 588,42	0,00	0,00	0,00
		4110	x	x	388 000,00	387 614,32	387 614,32	387 614,32	0,00	0,00	0,00
		4210	x	x	4 000,00	2 309,98	2 309,98	0,00	2 309,98	0,00	0,00
		4280	x	x	240,00	0,00	0,00	0,00	0,00	0,00	0,00
		4300	x	x	23 000,00	16 619,24	16 619,24	0,00	16 619,24	0,00	0,00
	<b>85503</b>		<b>818,00</b>	<b>818,00</b>	<b>818,00</b>	<b>818,00</b>	<b>818,00</b>	<b>818,00</b>	<b>0,00</b>	<b>0,00</b>	<b>0,00</b>
		2010	818,00	818,00	x	x	x	x	x	x	x
		4010	x	x	818,00	818,00	818,00	818,00	0,00	0,00	0,00
	<b>85504</b>		<b>310,00</b>	<b>310,00</b>	<b>310,00</b>	<b>310,00</b>	<b>310,00</b>	<b>10,00</b>	<b>0,00</b>	<b>300,00</b>	<b>0,00</b>
		2010	310,00	310,00	x	x	x	x	x	x	x
		3110	x	x	300,00	300,00	300,00	0,00	0,00	300,00	0,00
		4010	x	x	10,00	10,00	10,00	10,00	0,00	0,00	0,00
	<b>85513</b>		<b>60 961,00</b>	<b>56 170,69</b>	<b>60 961,00</b>	<b>56 170,69</b>	<b>56 170,69</b>	<b>0,00</b>	<b>56 170,69</b>	<b>0,00</b>	<b>0,00</b>
		2010	60 961,00	56 170,69	x	x	x	x	x	x	x
		4130	x	x	60 961,00	56 170,69	56 170,69	0,00	56 170,69	0,00	0,00
<b>Ogółem</b>			<b>27 552 138,41</b>	<b>27 314 272,14</b>	<b>27 552 138,41</b>	<b>27 314 272,14</b>	<b>27 314 272,14</b>	<b>808 548,27</b>	<b>421 983,03</b>	<b>26 083 740,84</b>	<b>0,00</b>

**WYKONANIE DOCHODÓW I WYDATKÓW ZWIĄZANYCH Z REALIZACJĄ ZADAŃ WYKONYWANYCH NA PODSTAWIE POROZUMIEŃ (UMÓW) MIĘDZY  
JEDNOSTKAMI SAMORZĄDU TERYTORIALNEGO NA DZIEŃ 31.12.2021 R.**

Dział	Rozdział	§	Plan dotacji	Wykonanie dotacji	Plan wydatków ogółem	Wykonanie wydatków ogółem (8 + 11)	Z tego:			
							Wydatki bieżące	w tym:		Wydatki majątkowe
								Dotacje	Wydatki związane z realizacją zadań statutowych	
1	2	3	4	5	6	7	8	9	10	11
<b>900</b>			<b>78 345,00</b>	<b>78 345,00</b>	<b>78 345,00</b>	<b>78 345,00</b>	<b>78 345,00</b>	<b>0,00</b>	<b>78 345,00</b>	<b>0,00</b>
	<b>90003</b>				<b>78 345,00</b>	<b>78 345,00</b>	<b>78 345,00</b>	<b>0,00</b>	<b>78 345,00</b>	<b>0,00</b>
		2320	78 345,00	78 345,00	x	x	x	x	x	x
		4300	x	x	78 345,00	78 345,00	78 345,00	0,00	78 345,00	0,00
<b>Ogółem:</b>			<b>78 345,00</b>	<b>78 345,00</b>	<b>78 345,00</b>	<b>78 345,00</b>	<b>78 345,00</b>	<b>0,00</b>	<b>78 345,00</b>	<b>0,00</b>

**WYKONANIE DOCHODÓW I WYDATKÓW ZWIĄZANYCH Z REALIZACJĄ ZADAŃ Z ZAKRESU EDUKACYJNEJ OPIEKI WYCHOWAWCZEJ W RAMACH PROGRAMÓW  
RZĄDOWYCH NA DZIEŃ 31.12.2021 R.**

Dział	Rozdział	§	Plan dotacji	Wykonanie dotacji	Plan wydatków ogółem	Wykonanie wydatków ogółem (8 + 11)	Z tego:			
							Wydatki bieżące	W tym:		Wydatki majątkowe
								Wynagrodzenia i pochodne od wynagrodzeń	Świadczenia społeczne	
1	2	3	4	5	6	7	8	9	10	11
<b>854</b>			<b>11 695,00</b>	<b>11 695,00</b>	<b>11 695,00</b>	<b>11 695,00</b>	<b>11 695,00</b>	<b>0,00</b>	<b>11 695,00</b>	<b>0,00</b>
	<b>85415</b>		<b>11 695,00</b>	<b>11 695,00</b>	<b>11 695,00</b>	<b>11 695,00</b>	<b>11 695,00</b>	<b>0,00</b>	<b>11 695,00</b>	<b>0,00</b>
		2040	11 695,00	11 695,00	x	x	x	x	x	x
		3260	x	x	11 695,00	11 695,00	11 695,00	0,00	11 695,00	0,00
<b>Ogółem:</b>			<b>11 695,00</b>	<b>11 695,00</b>	<b>11 695,00</b>	<b>11 695,00</b>	<b>11 695,00</b>	<b>0,00</b>	<b>11 695,00</b>	<b>0,00</b>

**WYKONANIE DOCHODÓW I WYDATKÓW ZWIĄZANYCH Z REALIZACJĄ ZADAŃ Z ZAKRESU ADMINISTRACJI RZĄDOWEJ WYKONYWANYCH  
NA PODSTAWIE POROZUMIEŃ Z ORGANAMI ADMINISTRACJI RZĄDOWEJ NA DZIEŃ 31.12.2021 R.**

Dział	Rozdział	§	Plan dotacji	Wykonanie dotacji	Plan wydatków ogółem	Wykonanie wydatków ogółem (8 + 11)	Z tego:			
							Wydatki bieżące	W tym:		Wydatki majątkowe
								Wynagrodzenia i pochodne od wynagrodzeń	Wydatki związane z realizacją zadań statutowych	
1	2	3	4	5	6	7	8	9	10	11
<b>710</b>			<b>5 000,00</b>	<b>5 000,00</b>	<b>5 000,00</b>	<b>5 000,00</b>	<b>5 000,00</b>	<b>0,00</b>	<b>5 000,00</b>	<b>0,00</b>
	<b>71035</b>		<b>5 000,00</b>	<b>5 000,00</b>	<b>5 000,00</b>	<b>5 000,00</b>	<b>5 000,00</b>	<b>0,00</b>	<b>5 000,00</b>	<b>0,00</b>
		2020	5 000,00	5 000,00	x	x	x	x	x	x
		4300	x	x	5 000,00	5 000,00	5 000,00	0,00	5 000,00	0,00
<b>852</b>			<b>13 167,00</b>	<b>13 167,00</b>	<b>13 167,00</b>	<b>13 167,00</b>	<b>13 167,00</b>	<b>5 407,00</b>	<b>7 760,00</b>	<b>0,00</b>
	<b>85205</b>		<b>13 167,00</b>	<b>13 167,00</b>	<b>13 167,00</b>	<b>13 167,00</b>	<b>13 167,00</b>	<b>5 407,00</b>	<b>7 760,00</b>	<b>0,00</b>
		2020	13 167,00	13 167,00	x	x	x	x	x	x
		4170	x	x	5 407,00	5 407,00	5 407,00	5 407,00	0,00	0,00
		4300	x	x	7 760,00	7 760,00	7 760,00	0,00	7 760,00	0,00
<b>Ogółem:</b>			<b>18 167,00</b>	<b>18 167,00</b>	<b>18 167,00</b>	<b>18 167,00</b>	<b>18 167,00</b>	<b>5 407,00</b>	<b>12 760,00</b>	<b>0,00</b>

**ZMIANY W PLANIE WYDATKÓW NA REALIZACJĘ PROGRAMÓW FINANSOWANYCH Z UDZIAŁEM ŚRODKÓW, O KTÓRYCH MOWA W ART. 5 UST. 1 PKT 2 I 3, DOKONANE W TRAKCIE ROKU BUDŻETOWEGO 2021**

Zmiany	Lata	Daj sobie szansę	Eliminowanie zdrowotnych czynników ryzyka w Urzędzie Miejskim w Bieruniu	UPCYCLING - A PROJEKT FROM BOTTOM TO TOP (Projekt z dołu na szczyt)	Instalacja efektywnego energetycznie oświetlenia na terenie gminy Bieruń	Kompleksowa strategia niskoemisyjna przeciwdziałająca zmianom klimatu na terenie gminy Bieruń obejmująca budowę dwóch zintegrowanych centrów przesiadkowych w dzielnicy Bieruń Nowy i Bieruń Stary - etap I - CENTRA PRZESIADKOWE	Modernizacja energetyczna budynków użyteczności publicznej w Gminie Bieruń
Uchwała Nr XVI/1/2020 z dnia 17.12.2020 r.	2021	82 550,66	332 586,00	102 430,00	900 000,00	6 700 000,00	0,00
	2022	127 390,06		44 063,00	1 000 000,00		960 000,00
	2023						
	2024						
Uchwała Nr II/12/2021 z dnia 25.02.2021 r.	2021				-82 000,00		
	2022						
	2023						
	2024						
Uchwała Nr IV/6/2021 z dnia 29.04.2021 r.	2021						
	2022						4 045 000,00
	2023						2 145 000,00
	2024						
Uchwała Nr VI/8/2021 z dnia 24.06.2021 r.	2021	127 712,98					
	2022						
	2023						

Zmiany	Lata	Daj sobie szansę	Eliminowanie zdrowotnych czynników ryzyka w Urzędzie Miejskim w Bieruniu	UPCYCLING - A PROJEKT FROM BOTTOM TO TOP (Projekt z dołu na szczyt)	Instalacja efektywnego energetycznie oświetlenia na terenie gminy Bieruń	Kompleksowa strategia niskoemisyjna przeciwdziałająca zmianom klimatu na terenie gminy Bieruń obejmująca budowę dwóch zintegrowanych centrów przesiadkowych w dzielnicy Bieruń Nowy i Bieruń Stary - etap I - CENTRA PRZESIADKOWE	Modernizacja energetyczna budynków użyteczności publicznej w Gminie Bieruń
	2024						
Uchwała Nr VIII/12/2021 z dnia 26.08.2021 r.	2021						
	2022						
	2023						
	2024						
Uchwała Nr IX/2/2021 z dnia 30.09.2021 r.	2021					14 500,00	
	2022						
	2023						1 300 000,00
	2024						
Uchwała Nr X/3/2021 z dnia 28.10.2021 r.	2021						
	2022						
	2023						
	2024						
Uchwała Nr XI/21/2021 z dnia 25.11.2021 r.	2021					13 500,00	
	2022						
	2023						1 590 713,99
	2024						
Uchwała Nr XII/7/2021 z dnia 16.12.2021 r.	2021					-165 327,23	
	2022			102 407,00	-760 000,00		
	2023						

Zmiany	Lata	Daj sobie szansę	Eliminowanie zdrowotnych czynników ryzyka w Urzędzie Miejskim w Bieruniu	UPCYCLING - A PROJEKT FROM BOTTOM TO TOP (Projekt z dołu na szczyt)	Instalacja efektywnego energetycznie oświetlenia na terenie gminy Bieruń	Kompleksowa strategia niskoemisyjna przeciwdziałająca zmianom klimatu na terenie gminy Bieruń obejmująca budowę dwóch zintegrowanych centrów przesiadkowych w dzielnicy Bieruń Nowy i Bieruń Stary - etap I - CENTRA PRZESIADKOWE	Modernizacja energetyczna budynków użyteczności publicznej w Gminie Bieruń
	2024						
<b>Razem:</b>	<b>2021</b>	<b>210 263,64</b>	<b>332 586,00</b>	<b>102 430,00</b>	<b>818 000,00</b>	<b>6 562 672,77</b>	<b>0,00</b>
	<b>2022</b>	<b>127 390,06</b>	<b>0,00</b>	<b>146 470,00</b>	<b>240 000,00</b>	<b>0,00</b>	<b>5 005 000,00</b>
	<b>2023</b>		<b>0,00</b>	<b>0,00</b>	<b>0,00</b>	<b>0,00</b>	<b>5 035 713,99</b>
	<b>2024</b>		<b>0,00</b>	<b>0,00</b>	<b>0,00</b>	<b>0,00</b>	<b>0,00</b>



Zmiany	Kompleksowa strategia niskoemisyjna przeciwdziałająca zmianom klimatu na terenie gminy Bieruń obejmująca budowę dwóch zintegrowanych centrów przesiadkowych w dzielnicy Bieruń Nowy i Bieruń Stary - etap II	Budowa drogi łączącej ul. Ekonomiczną z ul. Hodowlaną wraz z infrastrukturą techniczną, komunikującej tereny SSeN w Gminie Bieruń	Kompleksowa termomodernizacja gminnych budynków wielorodzinnych	Zielona rewolucja w Bieruniu - rewitalizacja obszarów Paciorkowców	Modernizacja obiektów rekreacyjnych na terenie Gminy Bieruń
Uchwała Nr XVI/1/2020 z dnia 17.12.2020 r.	3 100 000,00	4 383 494,35	2 560 414,07	124 736,00	
	100 002,92	430 000,00	1 216 090,64	3 786 723,00	
				3 631 949,00	
				102 279,00	
Uchwała Nr II/12/2021 z dnia 25.02.2021 r.		8 300,00			
Uchwała Nr IV/6/2021 z dnia 29.04.2021 r.					
Uchwała Nr VI/8/2021 z dnia 24.06.2021 r.					

Zmiany	Kompleksowa strategia niskoemisyjna przeciwdziałająca zmianom klimatu na terenie gminy Bieruń obejmująca budowę dwóch zintegrowanych centrów przesiadkowych w dzielnicy Bieruń Nowy i Bieruń Stary - etap II	Budowa drogi łączącej ul. Ekonomiczną z ul. Hodowlaną wraz z infrastrukturą techniczną, komunikującej tereny SSEn w Gminie Bieruń	Kompleksowa termomodernizacja gminnych budynków wielorodzinnych	Zielona rewolucja w Bieruniu - rewitalizacja obszarów Paciorekwców	Modernizacja obiektów rekreacyjnych na terenie Gminy Bieruń
Uchwała Nr VIII/12/2021 z dnia 26.08.2021 r.	150 000,00				0,00
					207 146,00
Uchwała Nr IX/2/2021 z dnia 30.09.2021 r.					
Uchwała Nr X/3/2021 z dnia 28.10.2021 r.					
			2 560 414,07		
			1 806 780,19		
Uchwała Nr XI/21/2021 z dnia 25.11.2021 r.		177 000,00			
				-3 786 723,00	
				-3 631 949,00	
				-102 279,00	
Uchwała Nr XII/7/2021 z dnia 16.12.2021 r.		159 000,00	-2 362 378,46	-124 736,00	
	3 250 000,00	-330 000,00	1 030 000,00		

Zmiany	Kompleksowa strategia niskoemisyjna przeciwdziałająca zmianom klimatu na terenie gminy Bieruń obejmująca budowę dwóch zintegrowanych centrów przesiadkowych w dzielnicy Bieruń Nowy i Bieruń Stary - etap II	Budowa drogi łączącej ul. Ekonomiczną z ul. Hodowlaną wraz z infrastrukturą techniczną, komunikującą tereny SSEn w Gminie Bieruń	Kompleksowa termomodernizacja gminnych budynków wielorodzinnych	Zielona rewolucja w Bieruniu - rewitalizacja obszarów Paciorkowców	Modernizacja obiektów rekreacyjnych na terenie Gminy Bieruń
<b>Razem:</b>	<b>3 250 000,00</b>	<b>4 727 794,35</b>	<b>198 035,61</b>	<b>0,00</b>	<b>0,00</b>
	<b>3 350 002,92</b>	<b>100 000,00</b>	<b>4 806 504,71</b>	<b>0,00</b>	<b>207 146,00</b>
	<b>0,00</b>	<b>0,00</b>	<b>1 806 780,19</b>	<b>0,00</b>	<b>0,00</b>
	<b>0,00</b>	<b>0,00</b>	<b>0,00</b>	<b>0,00</b>	<b>0,00</b>

## STOPIEŃ ZAAWANSOWANIA REALIZACJI PROGRAMÓW WIELOLETNICH NA DZIEŃ 31.12.2021 R.

Lp.	Dział	Rozdział	Nazwa zadania	Termin realizacji	Wartość planowanych nakładów finansowych	Wykonanie od początku realizacji do 31.12.2021 r.	% stopień zaawansowania	Przebieg realizacji przedsięwzięć
<b>I. Programy, projekty lub zadania związane z programami realizowanymi z udziałem środków, o których mowa w art. ust. 1 pkt 2 i 3:</b>								
1	600	60017	Budowa drogi łączącej ul. Ekonomiczną z ul. Hodowlaną wraz z infrastrukturą techniczną, komunikującej tereny SSE w Gminie Bieruń	2020-2022	5 177 794,35	7 615 974,77	147,09	Projekt otrzymał dofinansowanie z RPO WSL 2014-2020 w wysokości 4 033 494,35 zł. 21.04.2020 r. została podpisana umowa o dofinansowanie, z terminem realizacji do 31.03.2022 r. Natomiast 10.11.2020 r. zawarto umowę na kwotę: 4 789 248,56 zł. Zadanie zakończono w 2021 r.

Lp.	Dział	Rozdział	Nazwa zadania	Termin realizacji	Wartość planowanych nakładów finansowych	Wykonanie od początku realizacji do 31.12.2021 r.	% stopień zaawansowania	Przebieg realizacji przedsięwzięć
2	700	70095	Kompleksowa strategia niskoemisyjna przeciwdziałająca zmianom klimatu na terenie gminy Bieruń obejmująca budowę dwóch zintegrowanych centrów przesiadkowych w dzielnicy Bieruń Nowy i Bieruń Stary - etap I	2016-2021	13 942 672,77	9 062 011,51	64,99	<p>Projekt otrzymał dofinansowanie z RPO WSL 2014-2020 w wysokości 7 641 567,58 zł. Otrzymane dofinansowanie do 85 % wartości wydatków kwalifikowalnych. Projekt podzielono na 4 zadania, na które zostały podpisane umowy.</p> <p>W 2019 r. zrealizowano dwa zadania:</p> <p>1) Zaprojektowanie i budowa ciągu pieszo rowerowego wzdłuż ul. Turystycznej od ul. Św. Kingi do istniejącej ścieżki rowerowej Bieruń Nowy - Bieruń Stary.</p> <p>Naliczono kary umowne za nieterminowe wykonanie I etapu przedmiotu umowy (tj. dostarczenie kompletnej dok. projektowo-kosztorysowej) w wysokości 20 787,00 zł</p> <p>2) Budowa ścieżki rowerowej w rejonie ul. Węglowej i Jadwigi.</p> <p>Naliczono kary umowne za nieterminowe dostarczenie dokumentacji powykonawczej oraz za opóźnienie w dostarczeniu geodezyjnej inwentaryzacji powyż. w wysokości 6 900,00 zł</p> <p>W 2020 r. zrealizowano:</p> <p>1) Zaprojektowanie i budowa oświetlenia drogi rowerowej od ul. Baryki do ul. Kościelnej.</p> <p>W 2021 r. zrealizowano:</p> <p>1) Zaprojektowanie i wykonanie robót budowlanych w budynku dworca PKP w Bieruniu Nowym oraz na terenie przyległym na potrzeby utworzenia centrum przesiadkowego.</p>

Lp.	Dział	Rozdział	Nazwa zadania	Termin realizacji	Wartość planowanych nakładów finansowych	Wykonanie od początku realizacji do 31.12.2021 r.	% stopień zaawansowania	Przebieg realizacji przedsięwzięć
3	700	70095	Kompleksowa strategia niskoemisyjna przeciwdziałająca zmianom klimatu na terenie gminy Bieruń obejmująca budowę dwóch zintegrowanych centrów przesiadkowych w dzielnicy Bieruń Nowy i Bieruń Stary - etap II	2019-2022	6 670 000,00	793 350,00	11,89	Projekt otrzymał dofinansowanie z RPO WSL 2014-2020 w wysokości 2 629 171,63 zł. 13.01.2020 r. została podpisana umowa o dofinansowanie projektu, z terminem realizacji do 31.03.2022 r. Otrzymane dofinansowanie - 85 % wartości wydatków kwalifikowalnych. 28.04.2020 r. zawarto umowę na kwotę: 3 200 002,92 zł, której wartość zmieniono aneksem do kwoty 3 347 327,99 zł Termin realizacji zadania: 30.11.2022 r.
	700	70095	Kompleksowa termomodernizacja budynków mieszkalnych wielorodzinnych w Gminie Bieruń	2019-2023	6 811 320,51	254 719,13	3,74	Projekt otrzymał dofinansowanie z RPO WSL 2014-2020 w wysokości 2 629 171,63 zł. 13.01.2020 r. została podpisana umowa o dofinansowanie projektu, z terminem realizacji do 31.03.2022 r. Otrzymane dofinansowanie - 85 % wartości wydatków kwalifikowalnych. 28.04.2020 r. zawarto umowę na kwotę: 3 200 002,92 zł, której wartość zmieniono aneksem do kwoty 3 347 327,99 zł Termin realizacji zadania: 30.11.2022 r.
4	750	75023	Eliminowanie zdrowotnych czynników ryzyka w Urzędzie Miejskim w Bieruniu	2020-2021	337 789,50	337 231,42	99,83	Realizacja projektu zakończona w 2021 r.
5	801	80101	UPCYCLING - A PROJEKT FROM BOTTOM TO TOP ( Projekt z dołu na szczyt)	2020-2022	248 923,00	25 767,83	10,35	Realizacja projektu (po zmianach wynikających z pandemii covid-19) obejmuje lata 2021-2023. W 2021 r. odbył się wyjazd uczniów wraz z opiekunami do Chorwacji.
6	851	85154	Daj sobie szansę	2020-2022	449 279,46	235 919,43	52,51	Projekt otrzymał dofinansowanie z RPO WSL 2014-2020 w wysokości 299 056,82 zł (93%). Umowa o dofinansowanie została podpisana 23.03.2020 r. Termin realizacji projektu do 29.06.2022 r. Realizatorem projektu jest MOPS w Bieruniu. Projekt w trakcie realizacji.
7	900	90008	Zielona rewolucja w Bieruniu - rewitalizacja obszarów Paciorkowców	2020-2024	0,00	0,00	0,00	Zadanie nie otrzymało dofinansowania.

Lp.	Dział	Rozdział	Nazwa zadania	Termin realizacji	Wartość planowanych nakładów finansowych	Wykonanie od początku realizacji do 31.12.2021 r.	% stopień zaawansowania	Przebieg realizacji przedsięwzięć
8	900	90015/ 90019	Instalacja efektywnego energetycznie oświetlenia na terenie gminy Bieruń	2016-2022	5 213 273,71	3 934 841,03	75,48	Projekt uzyskał dofinansowanie z RPO WSL 2014-2020. Podpisano umowę o dofinansowanie. W latach 2017-2018 zrealizowano 6 zadań inwestycyjnych. Etap II zakończono. Zawarto umowę na realizację etapu III z kwotą: 656 704,05 zł i terminem realizacji: 27.09.2021 r. Zadanie zrealizowano. Etap III projektu został wybrany do dofinansowania z RPO WSL 2014-2020 w dn. 08.07.2020 r. Umowa o dofinansowanie projektu została podpisana 14.09.2020 r. Dofinansowanie dla projektu to 716 077,67 zł. Termin zakończenia - 30.09.2021 r. Zawarto umowę na realizację etapu IV (Domy Polne, Szynowa, Wawelska) dnia 06.09.2021 r. na kwotę 326 848,05 zł z
9	900	90015	Modernizacja energetyczna budynków użyteczności publicznej w Gminie Bieruń	2019-2023	10 040 713,99	0,00	0,00	Projekt uzyskał dofinansowanie z RPO WSL 2014-2020. Podpisano umowę o dofinansowanie na kwotę 5 337 643,57 zł W ramach projektu podpisano umowy na realizację 5 zadań w formule "zaprojektuj i wybuduj": ZADANIE NR 3 : Umowa z dnia 08.07.2021 r. na kwotę 921 827,71 zł z terminem wykonania: dok.proj. 08.04.2022 r. i rob.bud.31.07.2023 r. ZADANIE NR 2: Umowa z dnia 08.07.2021 r. na kwotę 1 401 885,96 zł z terminem wykonania: dok.proj. 08.04.2022 r. i rob. bud. 31.07.2023 r. ZADANIE NR 1, 4 i 5 (łącznie): Umowa z dnia 08.12.2021 r. na kwotę 7 511 590,32 zł z terminem wykonania: dok.proj.09.09.2022 r. i rob.bud.-31.07.2023 r.
11	926	92695	Modernizacja obiektów rekreacyjnych na terenie Gminy Bieruń	2021-2022	207 146,00	0,00	0,00	30.08.2021 r. podpisano umowę na pomoc finansową z EFR w wysokości 120 889,00 zł
			<b>Razem I:</b>		<b>49 098 913,29</b>	<b>22 259 815,12</b>	<b>45,34</b>	

Lp.	Dział	Rozdział	Nazwa zadania	Termin realizacji	Wartość planowanych nakładów finansowych	Wykonanie od początku realizacji do 31.12.2021 r.	% stopień zaawansowania	Przebieg realizacji przedsięwzięć
<b>II. Programy, projekty lub zadania pozostałe:</b>								
13	600	60004	System Dynamicznej Informacji Pasażerskiej II	2019-2024	0,00	0,00	0,00	W trakcie realizacji przez ZTM (Zarząd Transportu Metropolitalnego)
14	600	60004	System Dynamicznej Informacji Pasażerskiej II	2019-2024	254 930,00	0,00	0,00	W trakcie realizacji przez ZTM (Zarząd Transportu Metropolitalnego)
15	600	60004	Komunikacja miejska w granicach administracyjnych gminy	2019-2024	3 150 000,00	1 850 629,34	58,75	Gmina ma zawartą umowę z przewoźnikiem na świadczenie usług w zakresie transportu zbiorowego - w trakcie realizacji
	600	60004	Zakup i montaż wiat przystankowych	2021-2025	270 000,00	0,00	0,00	W trakcie realizacji
	600	60013	Rozbudowa drogi wojewódzkiej polegająca na przebudowie skrzyżowania drogi wojewódzkiej nr 931, ul. Turystycznej, DP 5905S ul. Bojszowskiej i DG ul. Peryferyjnej w Bieruniu	2021-2023	450 000,00	0,00	0,00	Uchwałą nr 1604/246/VI/2021 Zarząd Województwa Śląskiego przyznał dodfinansowanie dla przedmiotowego projektu w ramach programu zadań na drogach wojewódzkich współfinansowanych przez jst - PROGRAM WID 2021+. Trwa procedowanie podpisania porozumienia pomiędzy Zarządem Województwa Śląskiego, Starostą Bieruńsko-Lędzińskim oraz Gminą Bieruń.
16	600	60014	Opracowanie dokumentacji projektowej na potrzeby przebudowy skrzyżowania ul. Turystycznej, ul.Bojszowskiej i ul. Peryferyjnej	2020-2022	103 394,50	0,00	0,00	Porozumieniem rozwiązano umowę na pomoc finansową w wysokości 33 394,50 zł dla Powiatu Bieruńsko-Lędzińskiego.
17	600	60016	Wyniesienie granic pasa drogowego (wznowienie, ustalenie) oraz ich stabilizacja, na drodze gminnej Nr 480005S, na terenie Gminy Bieruń	2020-2022	47 880,00	47 880,00	100,00	Wykonano stabilizację granic pasa drogowego drogi gminnej nr 480005S - ciąg ul. Łysinowej i ul. Marcina.



Lp.	Dział	Rozdział	Nazwa zadania	Termin realizacji	Wartość planowanych nakładów finansowych	Wykonanie od początku realizacji do 31.12.2021 r.	% stopień zaawansowania	Przebieg realizacji przedsięwzięć
18	600	60016	Realizacja inwestycji drogowych: ul. Świerczyńskiej, Domy Polne i bocznej Szynowej (ZRID)	2016-2021	231 001,32	166 001,33	71,86	Zawarto umowę na wykonanie dokumentacji projektowej. Termin realizacji zadania upłynął 20.02.2019 r. Dok. proj. odebrano - 23.03.2021 r. Naliczono kary umowne. 90 dni po ustaniu stanu pandemii Gmina będzie dochodziła swoich roszczeń sędownie.
20	600	60016	Przebudowa ul. Mieszka I	2017-2022	2 204 315,77	1 047 085,94	47,50	Projekt otrzymał dofinansowanie ze środków Rządowego Funduszu Rozwoju Dróg w wysokości 995 458,65 zł. Umowa o dofinansowanie została podpisana 25.06.2021 r. z Wojewodą Śląskim. Planowany termin zakończenia zadania to sierpień 2022 r.
21	600	60016	Przebudowa parkingów wzdłuż ul. Węgłowej w Bieruniu wraz z towarzyszącą infrastrukturą - etap II i III	2018-2024	716 942,23	690 576,79	96,32	Poniesiono wydatki na przebudowę linii kablowej niskiego napięcia. Etap III przewidziany do realizacji w 2022 r.
24	600	60016	Przebudowa drogi wewnętrznej ul. Węgłowej w miejscowości Bieruń	2020-2021	2 027 679,00	1 240 450,66	61,18	Projekt otrzymał dofinansowanie ze środków Funduszu Dróg Samorządowych. Dnia 24.06.2020 r. została podpisana umowa nr 805.28.315.2020.FDS z o udzielenie dofinansowania środkami pochodzącymi z Funduszu Dróg Samorządowych zadania pod nazwą „Przebudowa drogi wewnętrznej ul. Węgłowej w miejscowości Bieruń”. Kwota dofinansowania - 472 121,26 zł. 07.08.2020 r. zawarto umowę na kwotę: 1 114 253,54 zł, którą zwiększono aneksem nr 1 do kwoty 1 231 640,33 zł Termin realizacji zadania: 30.08.2021 r. Zadanie zakończono.

Lp.	Dział	Rozdział	Nazwa zadania	Termin realizacji	Wartość planowanych nakładów finansowych	Wykonanie od początku realizacji do 31.12.2021 r.	% stopień zaawansowania	Przebieg realizacji przedsięwzięć
25	600	60016	Budowa bocznych dróg ul. Barańcowej w Bieruniu - ul. Stanisława Ligonia i ul. Józefa Lompy	2020-2021	1 713 103,61	1 226 243,81	71,58	Projekt otrzymał dofinansowanie ze środków Funduszu Dróg Samorządowych. Dnia 24.06.2020 r. została podpisana umowa nr 805.28.314.2020.FDS o udzielenie dofinansowania środkami pochodzącymi z Funduszu Dróg Samorządowych zadania pod nazwą „Przebudowa drogi wewnętrznej ul. Węglowej w miejscowości Bieruń”. Kwota dofinansowania - 583 286,42 zł. 31.07.2020 r. zawarto umowę na kwotę: 1 213 765,46 zł. Termin realizacji zadania: 21.10.2021 r. Zadanie zakończone.
26	600	60016	Projekt reorganizacji ruchu na Starówce	2020-2022	38 000,00	0,00	0,00	04.11.2020 r. zawarto umowę na kwotę: 18 450 zł. Termin realizacji zadania: 15.01.2022 r.
27	600	60016	Utrzymanie oznakowania pionowego i poziomego dróg, parkingów i placów	2020-2024	355 000,00	84 349,96	23,76	W trakcie realizacji (bieżące utrzymanie)
	600	60016	ul. Solecka i ul. Sadowa - dokumentacja projektowa	2021-2025	210 000,00	98 922,75	47,11	Dokumentację wykonano.
	600	60016	Rozbudowa i budowa ul. Domy Polne i ul. Szynowej w Bieruniu wraz z budową kanalizacji sanitarnej	2021-2023	8 492 547,00	28 044,00	0,33	Projekt otrzymał dofinansowanie z Programu Rządowy Fundusz Polski Ład: Program Inwestycji Strategicznych. Wstępna promesa określa dofinansowanie dla Gminy Bieruń do kwoty 8 029 444,65 zł. Trwa procedura przygotowania zamówienia publicznego. Zakupiono dokumentację projektową kan. san. od BPIK za kwotę 25 830,00 zł. Zaktualizowano dokumentacji projektowej kanalizacji sanitarnej za kwotę 2 214,00 zł Zlecono aktualizację dokumentacji projektowej drogowej za kwotę 4 305,00 zł z terminem realizacji 20.12.2021 r. - aktualizacja w trakcie realizacji.

Lp.	Dział	Rozdział	Nazwa zadania	Termin realizacji	Wartość planowanych nakładów finansowych	Wykonanie od początku realizacji do 31.12.2021 r.	% stopień zaawansowania	Przebieg realizacji przedsięwzięć
29	600	60017	Przebudowa ul. Rubinowej	2019-2021	1 200 000,00	1 040 124,12	86,68	23.07.2020 r. zawarto umowę na kwotę: 1 016 192,96 zł. Termin realizacji zadania: 20.10.2021 r. W 2020 r. wybudowano oświetlenie LED. W 2020 r. realizowany był projekt pn. "Budowa oświetlenia LED przy ul. Rubinowej w Bieruniu w ramach zadania Przebudowa ul. Rubinowej", który otrzymał dofinansowanie w ramach Programu Działań na rzecz Ograniczenia Niskiej Emisji ze środków GZM. Zadanie zostało rozliczone na kwotę dofinansowania 106 601,00 zł. Realizacja projektu w zakresie budowy oświetlenia została zakończona.
30	600	60017	Budowa miejsc postojowych przy ul. Chemików	2018-2022	0,00	0,00	0,00	Zadanie przewidziane do realizacji w 2022 r.
	600	60017	Droga do garaży ul. Granitowa	2020-2022	120 640,44	120 640,44	100,00	Umowa z dnia 24.09.2021 r. na kwotę 120 436,26 zł Zadanie zakończone. Zrealizowano ostatni etap.
	600	60017	Ul. Jastrzębia	2021-2024	43 775,00	38 007,00	86,82	Podpisano umowa na wykonanie dok. proj. dnia 28.04.2021 r. na kwotę 39 778,20 zł z terminem realizacji 28.11.2021 r. Dokumentację odebrano.
	600	60017	Boczna ul. Łysinowej	2021-2025	49 200,00	0,00	0,00	Podpisano umowę na wykonanie dok. proj. dnia 01.10.2021 r. na kwotę 49 200,00 zł z terminem realizacji 01.05.2022 r.
	700	70095	Miejski Plan Adaptacji do zmian klimatu dla Gminy Bieruń	2021-2022	35 500,00	0,00	0,00	31 marca 2021 r. wskutek dokonanej przez Urząd Miejski w Bieruniu wyboru propozycji cenowej została podpisana umowa (144/U/FZ/2021) ze Stowarzyszeniem Wspierania Inicjatyw Gospodarczych DELTA PARTNER w Cieszynie na opracowanie „Miejskiego Planu Adaptacji do zmian klimatu dla Miasta Bierunia do roku 2030”. Termin wykonania umowy - maj 2022 r.

Lp.	Dział	Rozdział	Nazwa zadania	Termin realizacji	Wartość planowanych nakładów finansowych	Wykonanie od początku realizacji do 31.12.2021 r.	% stopień zaawansowania	Przebieg realizacji przedsięwzięć
33	710	71004	Miejscowe plany zagospodarowania przestrzennego	2015-2024	569 497,70	409 025,80	71,82	Kontynuowano procedurę planistyczną miejscowych planów zagospodarowania przestrzennego oraz rozpoczęto opracowanie 2 nowych miejscowych planów zagospodarowania przestrzennego. Podjęto uchwałę w sprawie przystąpienia do opracowania 3 nowych mpzp oraz przyjęcia 2 miejscowych planów zagospodarowania przestrzennego, które zostały opublikowane w Dzienniku Urzędowym Woj. Śląskiego. Pozostałe miejscowe plany są w trakcie prac planistyczno-formalnych.
34	710	71004	Zmiana studium uwarunkowań i kierunków zagospodarowania przestrzennego miasta Bierunia	2019-2021	23 800,00	12 600,00	52,94	Zakończono prace nad zmianą studium. Dokument został przyjęty uchwałą Rady Miejskiej w Bieruniu. Opublikowany w Dzienniku Urzędowym Woj. Śląskiego.
35	710	71004	Studium uwarunkowań i kierunków zagospodarowania przestrzennego	2020-2022	117 158,00	41 382,00	35,32	W 2020 r. przeprowadzono postępowanie o wybór wykonawcy i zawarto umowę z wykonawcą. W roku 2021 przygotowano projekt studium.
36	710	71004	Strategia Rozwoju Miasta Bierunia	2020-2021	53 500,00	23 500,00	43,93	Przeprowadzono postępowanie o wybór wykonawcy i zawarto umowę z wykonawcą. Przeprowadzono zakres prac z etapu II. Przyjęto uchwałą Rady Miejskiej. Dokument obowiązujący.
37	750	75075	Bieruński Szlak Historyczny	2020-2021	23 370,00	6 150,00	26,32	Zaprojektowano i wykonano 8 tablic typu pylon.
38	754	75412	Wzmocnienie potencjału bieruńskich jednostek OSP poprzez dotacje na zakup samochodów pożarniczych	2021-2022	150 000,00	0,00	0,00	Realizacja planowana jest w 2022 r. po uzyskaniu kwoty uzupełniającej przez OSP.
39	801	80101	Rozbudowa wraz z termomodernizacją budynków SP 1 w Bieruniu	2015-2021	12 358 627,00	10 467 314,90	84,70	Zadanie zakończono i odebrano w czerwcu 2021 r.

Lp.	Dział	Rozdział	Nazwa zadania	Termin realizacji	Wartość planowanych nakładów finansowych	Wykonanie od początku realizacji do 31.12.2021 r.	% stopień zaawansowania	Przebieg realizacji przedsięwzięć
	801	80101	Dostępna szkoła	2021-2023	1 636 900,00	6 000,00	0,37	Projekt otrzymał dofinansowanie w 2021 r. w kwocie 1.350.000,00 zł. Realizacja projektu do 31 lipca 2023 r. - w trakcie realizacji
	801	80101	Laboratoria przyszłości	2021-2022	810 240,00	14 848,17	1,83	W ramach realizacji zadania szkoły podstawowe w 2021 r. zakupiły część wyposażenia zgodnego z katalogiem programu Laboratoria Przyszłości, w tym m.in. apteczki przemysłowe, gaśnice, sprzęt nagłaśniający, kuchenki elektryczne wraz z akcesoriami, oraz inny sprzęt gospodarstwa domowego.
	801	80104	Przebudowa "zaplecza kuchennego" oraz adaptacji sali w Przedszkolu nr 2	2021-2022	81 180,00	0,00	0,00	26.05.2021 r. zawarto umowę na wykonanie dokumentacji projektowo-kosztorysowej na kwotę 81 180,00 zł Termin realizacji 26.02.2022 r.
	801	80104	Przebudowa budynku przy ul. Chemików 39 z przeznaczeniem na oddziały przedszkolne i żłobkowe	2021-2022	129 225,00	9 225,00	7,14	29.06.2021 r. zawarto umowę na wykonanie dokumentacji projektowo-kosztorysowej na kwotę 92 250,00 zł. Termin realizacji 29.05.2022 r.
40	851	85149	Udzielanie świadczeń zdrowotnych w zakresie rehabilitacji dzieci niepełnosprawnych z terenu Gminy Bieruń w warunkach domowych	2020-2022	279 000,00	129 874,50	46,55	Zadanie w trakcie realizacji.
41	852	85295	Senior+	2016-2022	768 510,00	729 247,92	94,89	Bieżące utrzymanie Dziennego Domu Senior+, którego zadaniem jest udzielanie wsparcia seniorom poprzez aktywne spędzanie wolnego czasu. Seniorzy codziennie mieli zapewniony ciepły posiłek w formie obiadu, uczestniczyli w zajęciach z dietetykiem, sportowo - rekreacyjnych, kulturalno - oświatowych. Zajęcia te pozwalają rozwinąć własne talenty i otworzyć się na nowe perspektywy własnych możliwości.

Lp.	Dział	Rozdział	Nazwa zadania	Termin realizacji	Wartość planowanych nakładów finansowych	Wykonanie od początku realizacji do 31.12.2021 r.	% stopień zaawansowania	Przebieg realizacji przedsięwzięć
42	900	90002	Świadczenie usług odbierania i zagospodarowania odpadów komunalnych od właścicieli nieruchomości na terenie gminy Bieruń	2015-2023	37 736 410,00	33 479 394,26	88,72	W wyniku przeprowadzonego postępowania przetargowego ogłoszonego w dn. 30.04.2020 r. zawarto umowę na okres od 01.08.2020 r. do 31.12.2021 r. z konsorcjum firm MASTER Odpady i Energia Sp. z o.o., ul. Lokalna 11, 43-100 Tychy – lider konsorcjum; Suez Południe Sp. z o.o., ul. Kosiarzy 5a, 30-731 Kraków – członek konsorcjum oraz BPIK Sp. z o.o., ul. Jagiełły 13, 43-155 Bieruń – członek konsorcjum.
43	900	90003	Zimowe utrzymanie dróg powiatowych	2017-2022	527 868,00	253 755,25	48,07	W trakcie realizacji
44	900	90005	Program ograniczenia emisji na terenie miasta Bierunia	2017-2022	4 586 000,00	3 609 407,98	78,70	W roku 2018 wymieniono 59 szt kotłów węglowych na kotły węglowe, 39 szt kotłów węglowych na kotły gazowe, 1 szt kotła gazowego na gazowy oraz 1 szt kotła węglowego na opalany biomasą. W roku 2019 wymieniono 68 szt kotłów węglowych na kotły węglowe, 70 szt kotłów węglowych na kotły gazowe, 15 szt kotłów gazowych na gazowe oraz 2 szt kotłów węglowych na opalane biomasą. W roku 2020 wymieniono 64 szt kotłów węglowych na kotły węglowe, 110 szt kotłów węglowych na kotły gazowe, 6 szt kotłów gazowych na gazowe. W roku 2021 wymieniono 165 kotłów węglowych na 124 kotły gazowe, 22 kotły węglowe, 18 pomp ciepła i 1 kocioł na pellet.
46	900	90005	Gminny program ograniczenia niskiej emisji	2018-2022	180 000,00	205 350,90	114,08	W 2018 r. udzielono dotacji do 10 źródeł ciepła w kwocie 30 000,00 zł. W roku 2019 udzielono dotacji do wymiany 20 kotłów na kwotę 60 000,00. W 2020 r. udzielono dotacji do wymiany 20 kotłów na kwotę 60 000,00 zł, w roku 2021 udzielono dotacji do wymiany 19 kotłów na kwotę 55 350,90.
47	900	90005	Dotacje na realizację przydomowych oczyszczalni ścieków oraz przyłączy kanalizacyjnych	2017-2022	230 000,00	226 345,53	98,41	W 2018 r. wykonano 9 przyłączy kanalizacyjnych i 2 przydomowe oczyszczalnie ścieków. W 2019 r. wykonano 16 przyłączy kanalizacyjnych. W 2020 r. wykonano 10 przyłączy. W roku 2021 wykonano 9 przyłączy i 2 oczyszczalnie przydomowe.

Lp.	Dział	Rozdział	Nazwa zadania	Termin realizacji	Wartość planowanych nakładów finansowych	Wykonanie od początku realizacji do 31.12.2021 r.	% stopień zaawansowania	Przebieg realizacji przedsięwzięć
45	900	90015	Oświetlenie uliczne	2019-2023	1 776 000,00	716 741,70	40,36	Zawarto umowy z wykonawcami - zadania w trakcie realizacji
	900	90015	Oświetlenie ul. Mlecznej - dokumentacja projektowa	2021-2022	65 000,00	0,00	0,00	Zadanie przewidziane do realizacji w 2022 r.
49	900	90095	Udziały BPIK	2017-2025	7 000 000,00	1 780 000,00	25,43	Podwyższenie kapitału zakładowego w BPIK
	900	90095	Budowa zbiornika w Bieruniu w rejonie terenów inwestycyjnych przy ul. Ekonomicznej	2021-2023	300 000,00	0,00	0,00	Zadanie będzie realizowane w latach kolejnych
50	921	92120	Zasady i warunki sytuowania obiektów małej architektury, tablic reklamowych i urządzeń reklamowych oraz ogrodzeń wraz ze sporządzeniem studium krajobrazowym dla gminy Bieruń	2016-2022	59 698,50	22 416,75	37,55	18.10.2016 r. zawarta umowa NR 563/GN/U/2016. W ramach umowy do 31.12.2018 r. zrealizowany został etap I i II opracowania. Prace w trakcie. Z uwagi na konieczność rozszerzenia konsultacji społecznych tworzonej uchwały, w związku z obserwowanym w kraju kontrowersjami wynikającymi z zapisów ograniczających możliwość instalacji reklam wielkoformatowych i innych w zakresie przestrzeni publicznej, złożonych uwag Wojewódzkiego Zarządu Dróg w Katowicach, jak również rozpoczęciem prac przez Gminę nad utworzeniem „Szlaku historycznego”, termin wykonania zadania aneksowano do września 2021 r. Z uwagi na opracowanie nowego studium i Covid19 przedłużono realizację prac do 2022 r. Prace w toku postępowania.
	921	92120	Program opieki nad zabytkami	2020-2021	10 800,00	10 800,00	100,00	Dokument przyjęto uchwałą Rady Miejskiej w Bieruniu, która została opublikowana w Dzienniku Urzędowym Woj. Śląskiego

Lp.	Dział	Rozdział	Nazwa zadania	Termin realizacji	Wartość planowanych nakładów finansowych	Wykonanie od początku realizacji do 31.12.2021 r.	% stopień zaawansowania	Przebieg realizacji przedsięwzięć
	926	92601	Zagospodarowanie terenów za Groblą na cele rekreacyjno-sportowe z elementami edukacji przyrodniczej- dokumentacja projektowa	2021-2022	88 773,75	18 450,00	20,78	Zlecono wykonanie dokumentacji geotechnicznej. Ponadto przeprowadzono postępowanie o zamówienie publiczne dla zamówienia pn.: opracowanie dokumentacji projektowo-kosztorysowej dla zadania: „Zagospodarowanie terenów za Groblą na cele rekreacyjno-sportowe z elementami edukacji przyrodniczej”. Postępowanie unieważniono - Oferta firmy z najniższą kwotą brutto przekroczyła kwotę przeznaczoną w budżecie gminy na realizację przedmiotowego zamówienia.
52	926	92601	Wymiana nawierzchni boiska sportowego na terenie KS "Unia" w Bieruniu przy ul. Chemików 40	2020-2021	415 000,00	414 999,99	100,00	Wniosek otrzymał dofinansowanie z Ministerstwa Sportu w ramach Programu Sportowa Polska. Zadanie zrealizowano w 2021 r.
			<b>Razem II:</b>		<b>91 690 466,82</b>	<b>60 265 786,79</b>	<b>65,73</b>	
			<b>Ogółem:</b>		<b>140 789 380,11</b>	<b>82 525 601,91</b>	<b>58,62</b>	



**WYDATKI ZE ŚRODKI PRZEKAZANE PRZEZ POZOSTAŁE JEDNOSTKI ZALICZANE DO SEKTORA FINANSÓW PUBLICZNYCH NA FINANSOWANIE LUB DOFINANSOWANIE KOSZTÓW REALIZACJI INWESTYCJI I ZAKUPÓW INWESTYCYJNYCH Z FUNDUSZU INWESTYCJI LOKALNYCH NA DZIEŃ 31.12.2021 R.**

Dział	Rozdział	§	Plan dochodów	Wykonanie dochodów	Plan wydatków ogółem	Wykonanie wydatków ogółem (8 + 11)	Z tego:			
							Wydatki bieżące	W tym:		Wydatki majątkowe
								Wynagrodzenia i pochodne od wynagrodzeń	Wydatki związane z realizacją zadań statutowych	
1	2	3	4	5	6	7	8	9	10	11
<b>758</b>			<b>0,00</b>	<b>0,00</b>	<b>x</b>	<b>x</b>	<b>x</b>	<b>x</b>	<b>x</b>	<b>x</b>
	<b>75816</b>		<b>0,00</b>	<b>0,00</b>	<b>x</b>	<b>x</b>	<b>x</b>	<b>x</b>	<b>x</b>	<b>x</b>
		6290*	0,00	0,00	x	x	x	x	x	x
<b>600</b>					<b>575 603,93</b>	<b>575 603,93</b>	<b>0,00</b>	<b>0,00</b>	<b>0,00</b>	<b>575 603,93</b>
	<b>60016</b>				<b>575 603,93</b>	<b>575 603,93</b>	<b>0,00</b>	<b>0,00</b>	<b>0,00</b>	<b>575 603,93</b>
		6050			575 603,93	575 603,93	0,00	0,00	0,00	575 603,93
<b>700</b>			<b>x</b>	<b>x</b>	<b>1 125 546,44</b>	<b>1 125 546,44</b>	<b>0,00</b>	<b>0,00</b>	<b>0,00</b>	<b>1 125 546,44</b>
	<b>70095</b>		<b>x</b>	<b>x</b>	<b>1 125 546,44</b>	<b>1 125 546,44</b>	<b>0,00</b>	<b>0,00</b>	<b>0,00</b>	<b>1 125 546,44</b>
		6050	x	x	174 314,01	174 314,01	0,00	0,00	0,00	174 314,01
		6059	x	x	951 232,43	951 232,43	0,00	0,00	0,00	951 232,43
<b>801</b>			<b>x</b>	<b>x</b>	<b>8,61</b>	<b>8,61</b>	<b>0,00</b>	<b>0,00</b>	<b>0,00</b>	<b>8,61</b>
	<b>80101</b>		<b>x</b>	<b>x</b>	<b>8,61</b>	<b>8,61</b>	<b>0,00</b>	<b>0,00</b>	<b>0,00</b>	<b>8,61</b>
		6050	x	x	8,61	8,61	0,00	0,00	0,00	8,61
<b>Ogółem:</b>			<b>x</b>	<b>x</b>	<b>1 701 158,98</b>	<b>1 701 158,98</b>	<b>0,00</b>	<b>0,00</b>	<b>0,00</b>	<b>1 701 158,98</b>

\* dochody wykonane w 2020 roku

## WYKONANIE DOCHODÓW Z TYTUŁU GOSPODARKI ODPADAMI I WYDATKI NIMI FINANSOWANE NA DZIEŃ 31.12.2021 R.

Dział	Rozdział	§	Plan dochodów	Wykonanie dochodów	Plan wydatków ogółem	Wykonanie wydatków ogółem (8 + 11)	Z tego:			
							Wydatki bieżące	W tym:		
								Wynagrodzenia i pochodne od wynagrodzeń	Wydatki związane z realizacją zadań statutowych	Wydatki majątkowe
1	2	3	4	5	6	7	8	9	10	11
<b>900</b>			<b>5 880 000,00</b>	<b>4 782 989,26</b>	x	x	x	x	x	x
	<b>90002</b>		<b>5 880 000,00</b>	<b>4 782 989,26</b>	x	x	x	x	x	x
		0490	5 880 000,00	4 764 453,50	x	x	x	x	x	x
		0640	0,00	6 247,20	x	x	x	x	x	x
		0910	0,00	6 069,36	x	x	x	x	x	x
		0950	0,00	5 929,20	x	x	x	x	x	x
		0970	0,00	290,00	x	x	x	x	x	x
		4010	x	x	55 400,00	55 240,00	55 240,00	55 240,00	0,00	0,00
		4040	x	x	4 284,00	4 176,73	4 176,73	4 176,73	0,00	0,00
		4110	x	x	10 260,00	10 213,67	10 213,67	10 213,67	0,00	0,00
		4120	x	x	1 462,00	1 455,71	1 455,71	1 455,71	0,00	0,00
		4210	x	x	5 346,00	5 343,29	5 343,29	0,00	5 343,29	0,00
		4300	x	x	6 774 954,00	6 493 248,63	6 493 248,63	0,00	6 493 248,63	0,00
		4440	x	x	1 551,00	1 550,26	1 550,26	0,00	1 550,26	0,00
		4610	x	x	2 500,00	1 188,08	1 188,08	0,00	1 188,08	0,00
		4700	x	x	594,00	0,00	0,00	0,00	0,00	0,00
<b>Ogółem:</b>			<b>5 880 000,00</b>	<b>4 782 989,26</b>	<b>6 856 351,00</b>	<b>6 572 416,37</b>	<b>6 572 416,37</b>	<b>71 086,11</b>	<b>6 501 330,26</b>	<b>0,00</b>

Wydatki poniesiono na funkcjonowanie systemu odbioru i zagospodarowania odpadów na terenie miasta Bierunia, w tym koszty egzekucji, zakupu materiałów i usług oraz koszty wynagrodzenia pracowników.

## WYKONANIE Z TYTUŁU WYDAWANIA ZEZWOLEŃ NA SPRZEDAŻ NAPOJÓW ALKOHOLOWYCH I WYDATKI NIMI FINANSOWANE NA DZIEŃ 31.12.2021 R.

Dział	Rozdział	§	Plan dochodów	Wykonanie dochodów	Plan wydatków ogółem	Wykonanie wydatków ogółem (8 + 12)	Z tego:				
							Wydatki bieżące	W tym:			
								Wynagrodzenia i pochodne od wynagrodzeń	Wydatki związane z realizacją zadań statutowych	Wydatki bieżące na programy finansowane z udziałem środków o których mowa w art. 5 ust 2 i 3	dotacje na zadania bieżące
1	2	3	4	5	6	7	8	9	10	11	12
<b>756</b>			<b>511 601,98</b>	<b>503 519,33</b>	x	x	x	x	x	x	x
	<b>75618</b>		<b>511 601,98</b>	<b>503 519,33</b>	x	x	x	x	x	x	x
		0270	50 601,98	50 601,98	x	x	x	x	x	x	x
		0480	461 000,00	452 917,35	x	x	x	x	x	x	x
<b>851</b>			<b>x</b>	<b>x</b>	<b>585 756,95</b>	<b>464 282,00</b>	<b>464 282,00</b>	<b>338 357,69</b>	<b>121 924,31</b>	<b>0,00</b>	<b>4 000,00</b>
	<b>85153</b>		<b>x</b>	<b>x</b>	<b>8 000,00</b>	<b>7 800,00</b>	<b>7 800,00</b>	<b>4 800,00</b>	<b>3 000,00</b>	<b>0,00</b>	<b>0,00</b>
		4170	x	x	5 000,00	4 800,00	4 800,00	4 800,00	0,00	0,00	0,00
		4300	x	x	3 000,00	3 000,00	3 000,00	0,00	3 000,00	0,00	0,00
	<b>85154</b>		<b>x</b>	<b>x</b>	<b>577 756,95</b>	<b>456 482,00</b>	<b>456 482,00</b>	<b>333 557,69</b>	<b>118 924,31</b>	<b>0,00</b>	<b>4 000,00</b>
		2360	x	x	4 000,00	4 000,00	4 000,00	0,00	0,00	0,00	4 000,00
		4010	x	x	199 446,12	199 425,48	199 425,48	199 425,48	0,00	0,00	0,00
		4040	x	x	16 730,31	16 730,31	16 730,31	16 730,31	0,00	0,00	0,00
		4110	x	x	40 700,00	40 635,50	40 635,50	40 635,50	0,00	0,00	0,00
		4120	x	x	5 900,00	5 569,82	5 569,82	5 569,82	0,00	0,00	0,00
		4170	x	x	72 850,00	69 439,30	69 439,30	69 439,30	0,00	0,00	0,00
		4210	x	x	111 961,68	61 329,90	61 329,90	0,00	61 329,90	0,00	0,00
		4260	x	x	19 000,00	14 900,03	14 900,03	0,00	14 900,03	0,00	0,00
		4280	x	x	90,00	90,00	90,00	0,00	90,00	0,00	0,00
		4300	x	x	89 154,54	26 852,89	26 852,89	0,00	26 852,89	0,00	0,00
		4360	x	x	720,00	660,00	660,00	0,00	660,00	0,00	0,00
		4390	x	x	2 250,00	2 250,00	2 250,00	0,00	2 250,00	0,00	0,00

Dział	Rozdział	§	Plan dochodów	Wykonanie dochodów	Plan wydatków ogółem	Wykonanie wydatków ogółem (8 + 12)	Z tego:				
							Wydatki bieżące	W tym:			
								Wynagrodzenia i pochodne od wynagrodzeń	Wydatki związane z realizacją zadań statutowych	Wydatki bieżące na programy finansowane z udziałem środków o których mowa w art. 5 ust 2 i 3	dotacje na zadania bieżące
1	2	3	4	5	6	7	8	9	10	11	12
		4410	x	x	803,00	787,21	787,21	0,00	787,21	0,00	0,00
		4440	x	x	7 751,30	7 751,30	7 751,30	0,00	7 751,30	0,00	0,00
		4610	x	x	1 600,00	1 600,00	1 600,00	0,00	1 600,00	0,00	0,00
		4700	x	x	2 800,00	2 702,98	2 702,98	0,00	2 702,98	0,00	0,00
		4710	x	x	2 000,00	1 757,28	1 757,28	1 757,28	0,00	0,00	0,00
<b>Ogółem:</b>			<b>511 601,98</b>	<b>503 519,33</b>	<b>585 756,95</b>	<b>464 282,00</b>	<b>464 282,00</b>	<b>338 357,69</b>	<b>121 924,31</b>	<b>0,00</b>	<b>4 000,00</b>

Wydatki poniesiono na Ochronę zdrowia w zakresie przeciwdziałania narkomanii i alkoholizmowi, z czego przesunięto środki na wkład własny w kwocie 3.129,88 zł w związku z realizacją programu finansowanego z udziałem środków o których mowa w art. 5 ust 2 i 3, pod nazwą "Daj sobie szansę" realizowanego w świetlicach wsparcia dziennego. Stan środków nie rozliczonych z lat poprzednich, na dzień 1 stycznia 2021 roku 58.284,85 zł. Dokonano również zmniejszenia planu dochodów w związku ze zwrotem opłaty za zezwolenia na sprzedaż alkoholu - COVID.

**WYKONANIE DOCHODÓW Z TYTUŁU WPŁYWÓW Z TYTUŁU GROMADZENIA ŚRODKÓW Z OPŁAT I KAR ZA KORZYSTANIE  
ZE ŚRODOWISKA I WYDATKI NIMI FINANSOWANE NA DZIEŃ 31.12.2021 R.**

Dział	Rozdział	§	Plan dochodów	Wykonanie dochodów	Plan wydatków ogółem	Wykonanie wydatków ogółem (8 + 11)	Z tego:			
							Wydatki bieżące	W tym:		Wydatki majątkowe
								Wynagrodzenia i pochodne od wynagrodzeń	Wydatki związane z realizacją zadań statutowych	
1	2	3	4	5	6	7	8	9	10	11
<b>900</b>			<b>50 402,00</b>	<b>49 987,27</b>	<b>972 240,00</b>	<b>834 637,33</b>	<b>834 637,33</b>	<b>0,00</b>	<b>834 637,33</b>	<b>0,00</b>
	<b>90019</b>		<b>50 402,00</b>	<b>49 987,27</b>	<b>972 240,00</b>	<b>834 637,33</b>	<b>834 637,33</b>	<b>0,00</b>	<b>834 637,33</b>	<b>0,00</b>
		0690	50 000,00	49 987,27	x	x	x	x	x	x
		4110	x	x	288,00	0,00	0,00	0,00	0,00	0,00
		4120	x	x	41,00	0,00	0,00	0,00	0,00	0,00
		4170	x	x	1 671,00	0,00	0,00	0,00	0,00	0,00
		4210	x	x	67 240,00	67 143,27	67 143,27	0,00	67 143,27	0,00
		4300	x	x	903 000,00	767 494,06	767 494,06	0,00	767 494,06	0,00
<b>Ogółem:</b>			<b>50 402,00</b>	<b>49 987,27</b>	<b>972 240,00</b>	<b>834 637,33</b>	<b>834 637,33</b>	<b>0,00</b>	<b>834 637,33</b>	<b>0,00</b>

**WYKONANIE DOCHODÓW Z TYTUŁU OPŁAT ZA KORZYSTANIE Z PRZYSTANKÓW KOMUNIKACYJNYCH LUB DWORCA PRZEZ PRZEWOŹNIKÓW I  
WYDATKI NIMI FINANSOWANE NA DZIEŃ 31.12.2021 R.**

Dział	Rozdział	§	Plan dochodów	Wykonanie dochodów	Plan wydatków ogółem	Wykonanie wydatków ogółem (8 + 11)	Z tego:			
							Wydatki bieżące	W tym:		Wydatki majątkowe
								Wynagrodzenia i pochodne od wynagrodzeń	Wydatki związane z realizacją zadań statutowych	
1	2	3	4	5	6	7	8	9	10	11
<b>600</b>			<b>57 072,47</b>	<b>37 396,75</b>	<b>57 072,47</b>	<b>37 396,75</b>	<b>37 396,75</b>	<b>0,00</b>	<b>37 396,75</b>	<b>0,00</b>
	<b>60004</b>		<b>57 072,47</b>	<b>37 396,75</b>	<b>57 072,47</b>	<b>37 396,75</b>	<b>37 396,75</b>	<b>0,00</b>	<b>37 396,75</b>	<b>0,00</b>
		0490	57 072,47	37 396,75	x	x	x	x	x	x
		4300	x	x	57 072,47	37 396,75	37 396,75	0,00	37 396,75	0,00
<b>Ogółem:</b>			<b>57 072,47</b>	<b>37 396,75</b>	<b>57 072,47</b>	<b>37 396,75</b>	<b>37 396,75</b>	<b>0,00</b>	<b>37 396,75</b>	<b>0,00</b>

Wydatki poniesiono na lokalny transport zbiorowy.

## WYKONANIE DOCHODÓW I WYDATKÓW Z OTRZYMANÝCH Z FUNDUSZU PRZECIWDZIAŁANIA COVID 19 NA DZIEŃ 31.12.2021 R.

Dział	Rozdział	§	Plan dochodów	Wykonanie dochodów	Plan wydatków ogółem	Wykonanie wydatków ogółem (8 + 12)	Z tego:				
							Wydatki bieżące	W tym:			
								Wynagrodzenia i pochodne od wynagrodzeń	Wydatki związane z realizacją zadań statutowych	Wydatki bieżące na programy finansowane z udziałem środków o których mowa w art. 5 ust 2 i 3	dotacje na zadania bieżące
1	2	3	4	5	6	7	8	9	10	11	12
<b>801</b>			<b>506 400,00</b>	<b>506 400,00</b>	x	x	x	x	x	x	x
	<b>80101</b>		<b>506 400,00</b>	<b>506 400,00</b>	x	x	x	x	x	x	x
		2180	506 400,00	506 400,00	x	x	x	x	x	x	x
<b>851</b>			<b>1 041 200,00</b>	<b>1 041 490,37</b>	x	x	x	x	x	x	x
	<b>85195</b>		<b>1 041 200,00</b>	<b>1 041 490,37</b>	x	x	x	x	x	x	x
		2180	41 200,00	41 490,37	x	x	x	x	x	x	x
		2180*	1 000 000,00	1 000 000,00	x	x	x	x	x	x	x
<b>801</b>			<b>x</b>	<b>x</b>	<b>345 380,00</b>	<b>14 848,17</b>	<b>14 848,17</b>	<b>0,00</b>	<b>14 848,17</b>	<b>0,00</b>	<b>0,00</b>
	<b>80101</b>		<b>x</b>	<b>x</b>	<b>303 840,00</b>	<b>14 848,17</b>	<b>14 848,17</b>	<b>0,00</b>	<b>14 848,17</b>	<b>0,00</b>	<b>0,00</b>
	WPF**	4210	x	x	144 120,00	14 848,17	14 848,17	0,00	14 848,17	0,00	0,00
	WPF**	4240	x	x	159 720,00	0,00	0,00	0,00	0,00	0,00	0,00
<b>754</b>					<b>41 540,00</b>	<b>41 490,37</b>	<b>41 490,37</b>	<b>25 550,37</b>	<b>15 940,00</b>	<b>0,00</b>	<b>0,00</b>
	<b>75414</b>		<b>x</b>	<b>x</b>	<b>41 540,00</b>	<b>41 490,37</b>	<b>41 490,37</b>	<b>25 550,37</b>	<b>15 940,00</b>	<b>0,00</b>	<b>0,00</b>
		4010	x	x	21 354,01	21 353,96	21 353,96	21 353,96	0,00	0,00	0,00
		4110	x	x	3 673,28	3 673,23	3 673,23	3 673,23	0,00	0,00	0,00
		4120	x	x	523,18	523,18	523,18	523,18	0,00	0,00	0,00
		4210	x	x	14 551,33	14 551,33	14 551,33	0,00	14 551,33	0,00	0,00
		4300	x	x	1 388,67	1 388,67	1 388,67	0,00	1 388,67	0,00	0,00
		4710			49,53	0,00	0,00	0,00	0,00	0,00	0,00
<b>Ogółem:</b>			<b>506 400,00</b>	<b>506 400,00</b>	<b>386 920,00</b>	<b>56 338,54</b>	<b>56 338,54</b>	<b>25 550,37</b>	<b>30 788,17</b>	<b>0,00</b>	<b>0,00</b>

\* Dochody z tytułu nagrody w konkursie "Najbardziej odporna gmina"

\*\* Laboratoria przyszłości zadanie wieloletnie, ujęte w WPF na lata 2021-2022

## **SPRAWOZDANIE Z DZIAŁALNOŚCI BIERUŃSKIEGO OŚRODKA KULTURY ZA ROK 2021**

Bieruński Ośrodek Kultury został powołany Uchwałą Nr VII/2/1991 z dnia 27.11.1991 r. Rady Miejskiej w Bieruniu w celu upowszechniania, propagowania kultury oraz organizowania życia kulturalnego w Bieruniu. Bieruński Ośrodek Kultury to instytucja działająca na podstawie ustawy z dnia 25.10.1991r. o organizowaniu i prowadzeniu działalności kulturalnej, finansowana z budżetu miasta (dotacja).

### **Zakres działalności:**

- opieka i finansowanie ruchu amatorskiego: zespoły folklorystyczne, teatralne, wokalne, taneczne, muzyczne oraz chóry;
- organizacja zajęć rozwijających pasje i potrzeby mieszkańców: plastyczne, ceramiczne, techniczne, umuzykalniające, taneczne;
- promocja czytelnictwa poprzez zakup i udostępnienie księgozbioru, konkursy czytelnicze, spotkania autorskie, warsztaty;
- organizacja wydarzeń kulturalnych - koncertów, wystaw, konkursów, biesiad, przeglądów, festynów, dożynek, jarmarków, spotkań okolicznościowych, imprez masowych, itp.;
- finansowanie miesięcznika społeczno-kulturalnego „RODNIA”;
- przygotowywanie wyjazdów mieszkańców do teatru, operetki, muzeów;
- prowadzenie dokumentacji z życia kulturalnego oraz społecznego mieszkańców;
- działalność wydawnicza promująca rodzimą kulturę i tradycję (foldery, publikacje książkowe, magnesy);
- uzyskiwanie przychodów własnych, m.in. z: wynajmu sal, sprzedaży wydawnictw, pamiątek, usług ksero, darowizn od sponsorów, wpłaty za zajęcia, reklamy, sprzedaży biletów - przeznaczonych na działalność statutową.

### **Obiekty, w których realizowane są zadania BOK:**

- Kinoteatr „Jutrzenka” , ul. Spizowa 4, Bieruń
- Dom Kultury „Remiza”, ul. Remizowa 19, Bieruń
- Dom Kultury „Gama”, ul. Chemików 39 A, Bieruń
- Miejska Biblioteka Publiczna nr 1, ul. Chemików 45, Bieruń
- Miejska Biblioteka Publiczna nr 2, ul. Jagiełły 1, Bieruń
- Dom Kultury „Triada”, ul. Jagiełły 1, Bieruń



**REALIZACJA PLANU ZA 2021 ROK:**

Lp.	Koszty rodzajowe - wyszczególnienie	Realizacja na 31.12.2021
1	2	3
1	Wynagrodzenie osobowe	1 009 466,79 zł
2	Składki do ZUS	193 085,98 zł
3	Bezosobowy Fundusz Płac	200 571,22 zł
4	Media (energia, woda, gaz, wywóz nieczystości)	171 969,97 zł
5	Zakup materiałów i wyposażenia (w tym do 3500 zł) art. przemysłowe, spożywcze, biurowe, nagrody, książki, prenumerata, środki czystości	124 959,94 zł
6	Usługi obce (Rodnia, koszty imprez, ubezpieczenie, opłaty, szkolenia, wynagrodzenia instruktorów, transport, artyści, konserwacja, remont, obsługa prawna, IOD)	319 034,67 zł
7	Pozostałe (amortyzacja, podróże służbowe, towary handlowe, reklama, inne)	55 591,71 zł
	<b>RAZEM</b>	<b><u>2 074 680,28 zł</u></b>

Lp.	Przychody – wyszczególnienie	
8	Wpływy własne (najem, darowizny, wpłaty za zajęcia, sprzedaż biletów na imprezy, reklama, sprzedaż towarów, upomnienia)	173 366,34 zł
9	Dotacja z: Biblioteki Narodowej na książki	3 000,00 zł
11	Dotacje z budżetu gminy Bieruń	1 900 000,00 zł
	<b>RAZEM</b>	<b><u>2 076 366,34 zł</u></b>

**Zestawienie kosztów: placówek, "Rodni", UTW, wydarzeń plenerowych**

Administ.	KT Jutrzenka	DK "Remiza"	MBP nr 1	MBP nr 2	DK "Gama"	Rodnia	DK "Triada"	UTW	Plener
389 744,85 zł	275 602,75 zł	241 757,97 zł	221 271,28 zł	199 630,51 zł	346 393,50 zł	50 753,31 zł	129 262,63 zł	43 707,49 zł	176 555,99 zł

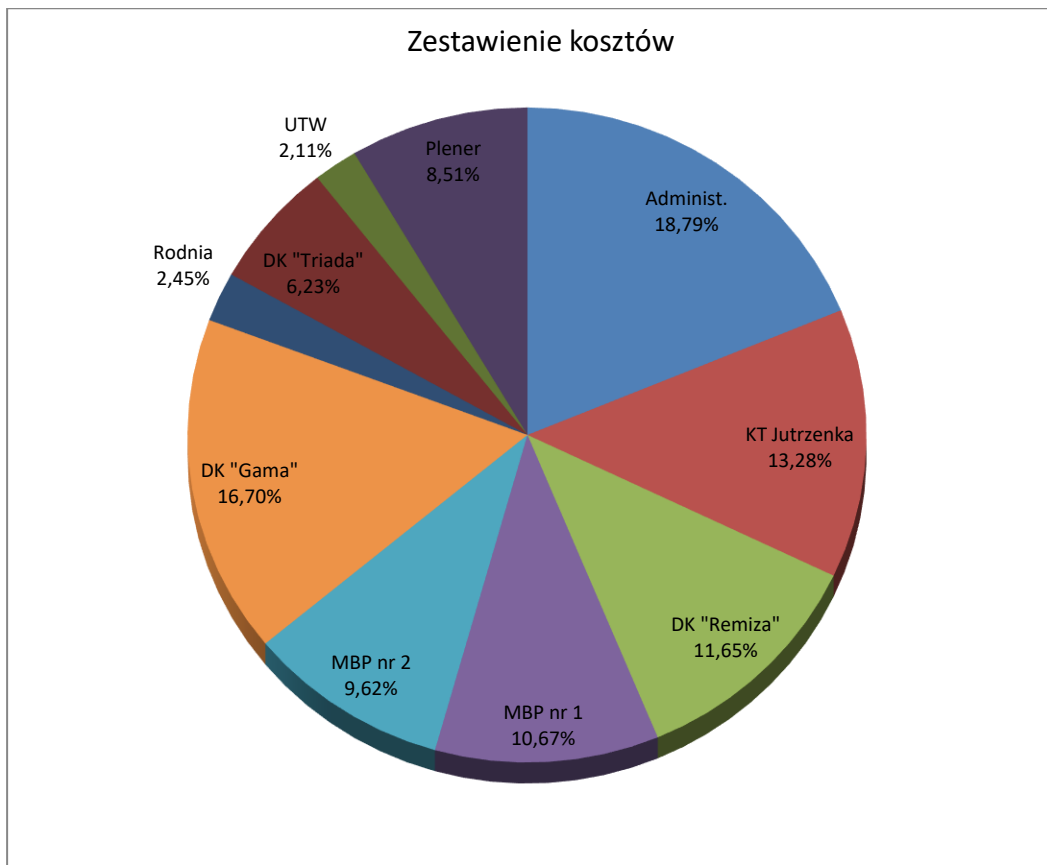

**Specyfikacja kosztów związanych z bieżącą działalnością Bieruńskiego Ośrodka Kultury**

**1. Bieruński Ośrodek Kultury - administracja**

Zatrudnienie na dzień 31.12.2021 r: 4 osoby, 3,8 etaty.

	Realizacja
Wynagrodzenie osobowe	261 930,67 zł
Składki do ZUS	47 842,43 zł
Bezosobowy Fundusz Płac	3 025,40 zł
Media	18 154,26 zł
Zakup materiałów i wyposażenia	6 639,41 zł
Usługi obce	39 866,47 zł
Pozostałe	12 286,21 zł
<b>Koszty razem:</b>	<b>389 744,85 zł</b>
darowizny, inne	Przychody: <b>1 385,82 zł</b>

**2. Kinoteatr „Jutrzenka”, ul. Spiżowa 4, 43-150 Bieruń**

Kinoteatr „Jutrzenka” to obiekt należący do bieruńskiej instytucji kultury, realizujący działania statutowe jednocześnie siedziba administracji Bieruńskiego Ośrodka Kultury.

Realizowane są tu zadania i cele instytucji kultury: organizacja spotkań okolicznościowych, konsolidujących mieszkańców; obchody wydarzeń miejskich, świąt, jubileuszy; wystaw, zarówno o charakterze lokalnym, jak i zasięgu ogólnym, konkursów, koncertów, występów teatralnych, spotkań stowarzyszeń, grup zrzeszonych, hobbystycznych, a także działań w ramach Uniwersytetu Trzeciego Wieku.

W KT. „Jutrzenka” odbywają się cyklicznie zajęcia grup hobbystycznych i ruchu amatorskiego:

- próby Chóru „Polonia”,
- próby zespołów folklorystycznych „Bierunianki” i „Ściernianeczki”,
- zajęcia szachowe dla dzieci,
- zajęcia taneczne Szkoły Tańca WIR,
- próby zespołu werblistów,
- zajęcia z robotyki.

W 2021 r. dokonano przeglądu i wymiany urządzeń elektrycznych (skrzynka rozdzielcza w kuchni) oraz włączników i kontaktów zapleczka kuchennego.

Odnowiono także korytarz główny na parterze, doposażono go w fotele i stolik dla czekających na zajęcia.

Zatrudnienie na dzień 31.12.2021 r: 3 osoby, 3 etaty.

Realizacja	
<b>Wynagrodzenie osobowe</b>	<b>149 866,98 zł</b>
<b>Składki do ZUS</b>	<b>27 488,67 zł</b>
<b>Bezosobowy Fundusz Płac</b>	<b>29 987,78 zł</b>
w tym: instruktorzy	21 571,73 zł
<b>Media</b>	<b>18 154,55 zł</b>
<b>Zakup materiałów i wyposażenia</b>	<b>18 330,09 zł</b>
w tym: telefony, laptop, klimatyzator, werble marszowe	
<b>Usługi obce</b>	<b>7 701,44 zł</b>
<b>Pozostałe</b>	<b>24 073,24 zł</b>
<b>Koszty razem:</b>	<b>275 602,75 zł</b>
<b>Przychody:</b>	<b>23 264,10 zł</b>
sprzedaż towarów, biletów, najem, wpłaty za zajęcia	

### **3. Dom Kultury „Remiza” 19, 43-150 Bieruń**

DK „Remiza” to obiekt należący do bieruńskiej instytucji kultury, w którym realizowane są działania statutowe. Sala główna przeznaczona jest do spotkań okolicznościowych, występów, koncertów, przedstawień teatralnych, zebrań, konsultacji społecznych, spotkań z mieszkańcami. W „Remizie” realizowane są zajęcia w ramach Uniwersytetu Trzeciego Wieku. Obiekt udostępniany jest również pod wynajmem podmiotom prywatnym. Ponadto w amfiteatrze i przyległym do niego ogrodzie odbywają się mniejsze imprezy plenerowe. We wrześniu, na wniosek Rady Miejskiej w Bieruniu nazwa obiektu została zmieniona na Dom Kultury „Remiza” (wcześniej: Regionalne Centrum Kulturalno-Gospodarcze).

W DK „Remiza” odbywają się zajęcia stałe:

- ☐ próby chóru „Harmonia”,
- ☐ próby zespołu folklorystycznego „Nowobierunianki”,
- ☐ próby zespołu „Mantra”,
- ☐ zajęcia tańca „zumba” dla dorosłych,
- ☐ zajęcia robotyki dla dzieci,
- ☐ próby tańca towarzyskiego dla dorosłych,
- ☐ próby orkiestry dętej „KWK Piast”.

W 2021 r. salę główną udekorowano sześcioma grafikami wielkoformatowymi przedstawiającymi zabytki i ciekawe przyrodniczo miejsca w Bieruniu. Wymieniono również wieszaki oraz ladę w szatni.

Zatrudnienie na dzień 31.12.2021 r: 3 osoby, 2,5 etatu.

	Realizacja
<b>Wynagrodzenie osobowe</b>	<b>132 179,17 zł</b>
<b>Składki do ZUS</b>	<b>25 116,86 zł</b>
<b>Bezosobowy Fundusz Płac</b>	<b>9 755,88 zł</b>
w tym: instruktorzy	5 773,88 zł
<b>Media</b>	<b>31 125,64 zł</b>
<b>Zakup materiałów i wyposażenia</b>	<b>12 701,63 zł</b>
w tym: mikrofony	2 060,00 zł
<b>Usługi obce</b>	<b>25 928,21 zł</b>
wynagrodzenia instruktorów - Orkiestra KWK Piast	20 100,00 zł
<b>Pozostałe</b>	<b>4 950,58 zł</b>
<b>Koszty razem:</b>	<b><u>241 757,97 zł</u></b>
<b>Przychody:</b>	<b><u>32 454,87 zł</u></b>
wynajem sali, media, sprzedaż biletów, opłata za zajęcia	

#### **4. Dom Kultury „Gama”, ul. Chemików 39 a, Bieruń**

W Domu Kultury „Gama” realizowane są statutowe działania kulturalne. Ze względu na umiejscowienie dużej sali widowiskowej wraz z dobrze oświetloną sceną i ekranem wraz z rzutnikiem multimedialnym odbywają się tam wszystkie duże spektakle teatralne i koncerty muzyczne.

W 2021 roku działały nst. grupy, zespoły muzyczne i kółka zainteresowań:

- sekcja baletowa dla dzieci,
- zespół „Mixer Band”,
- zespół „Metamenardi”,
- grupy teatralne „Fantom” i „Teatr dla Dorosłych”,
- grupa wokalna dla dzieci i młodzieży,
- dziecięcy zespół instrumentalny
- sekcja plastyczna dla dzieci i młodzieży,
- pracownia szycia użytkowego dla młodzieży i dorosłych,
- sekcja ceramiki artystycznej dla dzieci, młodzieży oraz dorosłych,
- sekcja nauki gry na instrumentach muzycznych (pianino, keyboard, akordeon, gitara, ukulele).

W roku 2021 w domu kultury wykonano nowe oświetlenie boczne sali widowiskowej oraz wymieniono drzwi wejściowe na scenę, zakupiono nowy komputer do obsługi medialnej sali widowiskowej oraz dodatkowe światła "Led Bar" znacznie poprawiające sceniczne oświetlenie sceny, pomalowane zostały pomieszczenia w dolnej kondygnacji - sala ceramiczna oraz hol. Zakupiony również został materiał na remont sali plastycznej- farby, oświetlenie oraz płytki dekoracyjne na ścianę.

W „Gamie” odbywały się: koncerty, spektakle teatralne, operetki, popisy muzyczne, zabawy, kursy tańca towarzyskiego oraz fitness. Sala widowiskowa udostępniana była na spektakle teatralne oraz występy organizowane przez bieruńskie przedszkola oraz szkoły.

Pomieszczenia w Domu Kultury „Gama” wynajmowane były odpłatnie firmom.

Zatrudnienie na dzień 31.12.2021 r.: 3 osoby, 2,50 etatu.

	Realizacja
<b>Wynagrodzenie osobowe</b>	<b>107 390,83 zł</b>
<b>Składki do ZUS</b>	<b>32 920,48 zł</b>
<b>Bezosobowy Fundusz Płac</b>	<b>91 226,50 zł</b>
w tym: instruktorzy	56 526,82 zł
<b>Media</b>	<b>49 805,01 zł</b>
<b>Zakup materiałów i wyposażenia</b>	<b>28 255,23 zł</b>
w tym: komputer z drukarką, parawan, lampy	8 832,18 zł
<b>Usługi obce</b>	<b>28 902,79 zł</b>
wynagrodzenia instruktorów (firma edukacyjna)	3 450,00 zł
<b>Pozostałe</b>	<b>7 892,66 zł</b>
<b>Koszty razem:</b>	<b>346 393,50 zł</b>
<b>Przychod:</b>	<b>79 726,69 zł</b>
wynajem sali, sprzedaż biletów, wpłaty za zajęcia, wsparcie do teatru	

## 5. Biblioteki

W strukturach Bieruńskiego Ośrodka Kultury działają 2 Biblioteki Publiczne:

Miejska Biblioteka Publiczna nr 1 w Bieruniu Starym. W Bibliotece działają 2 oddziały: dla dorosłych i dla dzieci,

Miejska Biblioteka Publiczna nr 2 w Bieruniu Nowym, która jest placówką uniwersalną.

Obie placówki są przystosowane są do potrzeb osób niepełnosprawnych.

W 2021 roku do naszych Bibliotek zakupiono 690 wol. książek. Z darów pozyskano 141 wol. Po przeprowadzonej selekcji wycofano z księgozbioru 2970 wol. Obecnie stan księgozbioru wynosi 56402 wol.

Ze środków samorządowych zakupiono 568 wol. na kwotę 15000,00 zł.

Środki z dotacji MKiDN 122 wol. na kwotę 3000,00 zł.

Dary 141 wol. na kwotę 2339,80 zł.

Zaprenumerowano 20 czasopism, w tym kwartalnik „Strony ziemi pszczyńskiej”. W 2021 roku zarejestrowano 1730 czytelników, w tym 610 czytelników to dzieci i młodzież. Wypożyczono 402254 wol. książek i 61 czasopism (na zewnątrz i na miejscu). Bieruńskie Biblioteki odwiedziło 15929 użytkowników. Zorganizowano 23 imprezy, w których wzięło udział ok. 916 uczestników oraz 3 wydarzenia on-line (łącznie 2840 wyświetleń).

Z początkiem roku, ze względu na obostrzenia, wydarzenia dla czytelników odbywały się w formie on-line. W tej formie odbyły się trzy wydarzenia. Z okazji Dnia Książki i Praw Autorskich przygotowano interpretację on-line „Cudaczka – Wyśmiewaczka i Panny Obrażalskiej” Julii Duszyńskiej w wykonaniu bibliotekarzy. Z okazji Tygodnia Bibliotek przygotowano interpretację książki Jacoba i Wilhelma Grimm – „Kopciuszek” w formie teatryku wyświetlonego on-line. Z okazji Dnia Dziecka bibliotekarze przygotowali inscenizację „Bajki” H. Sienkiewicza w formie on-line.

Po złagodzeniu obostrzeń, wydarzenia i spotkania dla czytelników odbyły się w formie tradycyjnej. Z okazji 30-lecia odrodzonej samorządności Bierunia przygotowano, wraz z Bieruńskim Ośrodkiem Kultury, konkurs literacki – „Bieruniu, Bieruniu, Ty stare miasteczko...” na opowiadanie o Bieruniu, skierowane dla młodzieży oraz osób dorosłych.

Z okazji Tygodnia Bibliotek zorganizowano rodzinny quiz z wiedzy o książce i bibliotece dla czytelników. Z okazji Dnia Dziecka organizowanego przez Bieruński Ośrodek Kultury w Mini Arboretum biblioteka przygotowała stoisko biblioteczne z grami i zabawami związanymi

z książką i czytelnictwem. Odbył się również rodzinny quiz dla mieszkańców z wiedzy ogólnej z nagrodami.

W bieruńskich placówkach bibliotecznych, po przerwie, powrócono do organizacji w tradycyjnej formie, lekcji bibliotecznych dla najmłodszych czytelników. Dla czytelników dorosłych zorganizowano spotkanie autorskie z pisarką – Panią Gabrielą Kańtor, autorką m.in. „Ławeczki księżnej Daisy”, „Śląskiego kopcuszka”, czy „Pani na Kopicach”. Spotkanie odbyło się w amfiteatrze przy RCKG „Remiza”. W jednej z placówek odbył się wykład promujący zdrowy styl życia, przygotowany przez LR. Dla dzieci zorganizowano dwa spotkania autorskie z pisarką – Panią Renatą Piątkowską oraz lektorką – Panią Malwiną Kożurno. Spotkania odbyły się w DK Gama oraz w DK Triada, a uczestniczyły w nich dzieci z bieruńskich przedszkoli oraz dzieci młodszych klas Szkół Podstawowych.

Biblioteka brała również udział w Narodowym Czytaniu „Moralności Pani Dulskiej” G. Zapolskiej z udziałem bieruńskiej młodzieży, oraz gościnnie – Burmistrzem oraz Radnymi. Wydarzenie uświetnił występ zespołu muzycznego „Znany Temat”, wokal – Zosia Lorenc, saksofon – Sławomir Rosowski.

Podczas Dni Bierunia, organizowanych przez Bieruński Ośrodek Kultury, biblioteka również przygotowała swoje stoisko, w którym znalazł się kącik czytelniczy oraz plastyczny dla dzieci. Bibliotekarze prowadzili gry i zabawy dla najmłodszych związane z książką i czytelnictwem.

Po raz pierwszy bieruńskie biblioteki włączyły się w organizację w swojej placówce Nocy Bibliotek, która w tym roku odbyła się pod hasłem „Czytanie wzmacnia”. Zorganizowano wiele atrakcji i aktywności, w których uczestniczyły całe rodziny. Za udział w konkursie „Nocy Bibliotek 2021”, organizowanym przez Centrum Edukacji Obywatelskiej oraz Platona, nasza placówka została wyróżniona i nagrodzona dyplomem oraz książkami.

W obu placówkach systematycznie odbywały się również spotkania dla przedszkolaków i młodszych dzieci klas podstawowych. Organizowano tematyczne spotkania dla dzieci, np. z okazji jesieni odbyło się spotkanie „Jesień w bibliotece”, podczas którego czytano bajki w teatryku Kamishibai. Z okazji Dnia Jeża zorganizowano w obu placówkach spotkania dla dzieci nawiązujące do wydarzenia w oparciu o dostępny księgozbiór. Odbyły się również spotkania z okazji Międzynarodowego Dnia Misia oraz Mikołaja, w których uczestniczyły dzieci wraz ze swoimi opiekunami. Z okazji Międzynarodowego Dnia Postaci z Bajek zorganizowano spotkanie dla grupy przedszkolnej. Podczas spotkania dzieci wysłuchały bajki i uczestniczyły w wielu zagadkach i grach związanych z postaciami bajkowymi.

W obu placówkach odbyły się również dni otwarte z okazji Dnia Postaci z Bajek dla rodzin z dziećmi, podczas których uczestnicy brali udział w quizach i zabawach związanych z wydarzeniem.

Biblioteka przystąpiła do Cyfrowej Wypożyczalni Publikacji Naukowych „ACADEMICA”, pozwalającej na korzystanie ze zbiorów cyfrowych Biblioteki Narodowej. Biblioteka posiada jeden terminal, który znajduje się w wypożyczalni internetowej w Miejskiej Bibliotece Publicznej nr 1.

W 2021 roku biblioteka dołączyła do programu „Książki online dla każdego” w ramach II edycji Marszałkowskiego Budżetu Obywatelskiego Województwa Śląskiego na rok 2021, której koordynatorem jest Biblioteka Śląska. W ramach projektu czytelnicy mają dostęp do książek elektronicznych (e-booków, audiobooków) na platformach internetowych serwisów: Legimi, Biblio Ebook Point oraz IBUK Libra.

We wrześniu 2021 roku bieruńskie placówki biblioteczne zgłosiły swoje uczestnictwo do kolejnej edycji projektu Instytutu Książki „Mała książka – wielki człowiek”. W jego ramach promowane jest czytelnictwo wśród dzieci z roczników 2015-2018. Najmłodsi czytelnicy otrzymują książkę oraz kartę

do zbierania specjalnych naklejek, co zachęca ich do częstych wizyt w bibliotece. Po uzbieraniu dziesięciu naklejek dzieci otrzymują dyplom.

W listopadzie 2021 roku pracownicy biblioteki złożyli wniosek o dofinansowanie przez Ministerstwo Kultury i Dziedzictwa Narodowego projektu pt. „Angielski dla pokoleń” w ramach Partnerstwa dla książki 2022. Projekt łączy w sobie różne formy aktywności warsztatowych skupionych wokół literatury anglojęzycznej, kultury i muzyki angielskiej. Projekt skierowany jest do wszystkich grup wiekowych, zarówno dla dzieci i młodzieży oraz dla osób dorosłych. Biblioteka czeka na wyniki.

Z dotacji Narodowego Programu Rozwoju Czytelnictwa 2.0 – priorytet 1 „Zakup i zdalny dostęp do nowości wydawniczych do bibliotek publicznych”, Biblioteka otrzymała 3000,00 zł. W 2021 roku w Miejskiej Bibliotece Publicznej nr 1 do oddziału dla dorosłych dokupiono nowe regały, co umożliwiło odpowiednią ekspozycję księgozbioru. Zakupiono również nową drukarkę kodów kreskowych Toshiba, pozwalającą na bieżąco przygotowywać nowości książkowe do wypożyczenia.

### **Miejska Biblioteka Publiczna nr 1**

Placówka posiada oddział dla dorosłych z czytelnią (9 stanowisk), oddział dla dzieci z czytelnią (6 stanowisk), czytelnią prasy w której znajdują się 3 stanowiska komputerowe z nieodpłatnym dostępem do Internetu, pomieszczenia socjalne, magazyn, sanitariaty. Łączna powierzchnia placówki wynosi: 250 m<sup>2</sup>.

Stan księgozbioru:

		<b>2021</b>
Stan księgozbioru		30790
Przybyło woluminów		459
w tym:	Środki samorządowe	284
	Środki MKiDN	62
	Dary	113
Audiobooki		0
Ubytki		413
Liczba czasopism		12
Czytelnicy ogółem		934
w tym:	Uczące się	364
Wypożyczenia na zewnątrz	Książki	18436
	Czasopisma	19
Wypożyczenia na miejscu	Książki	14
	Czasopisma	15
Odwiedziny		7955

Zatrudnienie na dzień 31.12.2018 r: 3 osoby, 2,50 etatu.

<b>Rerealizacja</b>	
<b>Wynagrodzenie osobowe</b>	<b>146 031,24 zł</b>
<b>Składki do ZUS</b>	<b>22 902,03 zł</b>
<b>Bezosobowy Fundusz Płac</b>	<b>710,50 zł</b>
<b>Media</b>	<b>22 014,74 zł</b>
<b>Zakup materiałów i wyposażenia</b>	<b>25 142,84 zł</b>
w tym: regały na książki, drukarka kodów	4 982,50 zł
książki	10 904,35 zł
<b>Usługi obce</b>	<b>3 698,10 zł</b>
<b>Pozostałe</b>	<b>771,83 zł</b>
<b>Koszty razem:</b>	<b>221 271,28 zł</b>

<b>Przychody:</b>	<b>5 044,96 zł</b>
karta czytelnika, upomnienia, kary, darowizny, ksero	3 528,96 zł
Dotacja z Biblioteki Narodowej	1 516,00 zł

### **Miejska Biblioteka Publiczna nr 2**

Biblioteka mieści się w „Triadzie” przy ul. Jagiełły 1. Powierzchnia placówki wynosi 207,5 m<sup>2</sup>. Jest biblioteką uniwersalną. Posiada wypożyczalnię dla dorosłych połączoną z wypożyczalnią dla dzieci, czytelnię na 12 miejsc i kącik czytelniczy dla dzieci. Biblioteka udostępnia nieodpłatnie Internet dla czytelników (3 stanowiska).

		<b>2021</b>
Stan księgozbioru		25612
Przybyło woluminów		372
w tym:	Środki samorządowe	284
	Środki MKiDN	60
	Dary	28
Audiobooki		0
Ubytki		2557
Liczba czasopism		10
Czytelnicy ogółem		796
w tym:	Uczące się	246
	Wypożyczenia na zewnątrz	21763
	Książki	17
	Czasopisma	12
Wypożyczenia na miejscu	Książki	10
	Czasopisma	10
Odwiedziny		7974

Zatrudnienie na dzień 31.12.2021 r: 3 osoby, 2,75 etatu.



	Realizacja
Wynagrodzenie osobowe	132 674,77 zł
Składki do ZUS	23 531,05 zł
Bezosobowy Fundusz Płac	3 944,50 zł
Media	16 699,85 zł
Zakup materiałów i wyposażenia	18 254,60 zł
książki	9 412,55 zł
Usługi obce	3 787,74 zł
Pozostałe	738,00 zł
<b>Koszty razem:</b>	<b>199 630,51 zł</b>

	Przychody
	<b>3 379,65 zł</b>
karta czytelnika, upomnienia i kary, darowizny, ksero	1 895,65 zł
Dotacja z Biblioteki Narodowej	1 484,00 zł

## **6. Dom Kultury „Triada”, ul. Jagiełły 1, Bieruń**

Dom Kultury „Triada” zajmuje pomieszczenia nad Biblioteką nr 2 w segmencie B budynku „Triada” realizowane są w nim cykliczne zajęcia dla dzieci i młodzieży oraz spotkania okolicznościowe.

W Domu Kultury „Triada” odbywały się zajęcia:

- nauki gry na instrumentach,
- kurs szycia dla dzieci - podczas zajęć dzieci uczą się podstaw szycia i kroju. Używając swoich maszyn do szycia pod okiem instruktora tworzą nieskomplikowane, ale użyteczne rzeczy, które można wykorzystać na co dzień np. worek (plecak) do noszenia,
- zajęcia taneczno-baletowe - dzieci w wieku szkolnym uczą się podstaw baletu i tańca. Poprzez zajęcia zdobywają nowe umiejętności, a rezultaty można obserwować na pokazach podczas imprez w mieście np. Jarmarku Bożonarodzeniowego,
- Modern Jazz - zajęcia prowadzone przez instruktorkę ze Studio Baletowego Classica w Oświęcimiu. Dynamiczne zajęcia oparte na współczesnych technikach tańca. Lekcje obejmują technikę tańca oraz pracę nad ekspresyjnymi choreografiami; przygotowywane układy uczą, jak wyrażać ruchem emocje; zajęcia pomagają poznać możliwości własnego ciała, rozwijają taneczną kreatywność i wrażliwość,
- gimnastyka taneczno-akrobatyczna - zajęcia prowadzone przez instruktorkę ze Studio Baletowego Classica w Oświęcimiu, dedykowane młodszymi dzieciom. Zajęcia łączące taniec i sport, oparte na elementach baletu i akrobatyki; polegają na wszechstronnym treningu sprawnościowym i wykonywaniu układów łączących te dyscypliny.

Zatrudnienie na dzień 31.12.2021 r.: 2 osoby, 1,50 etatu.

		Realizacja
<b>Wynagrodzenie osobowe</b>		<b>79 393,13 zł</b>
<b>Składki do ZUS</b>		<b>12 148,19 zł</b>
<b>Bezosobowy Fundusz Płac</b>		<b>12 982,05 zł</b>
w tym: instruktorzy		12 982,05 zł
<b>Media</b>		<b>16 015,92 zł</b>
<b>Zakup materiałów i wyposażenia</b>		<b>2 027,25 zł</b>
<b>Usługi obce</b>		<b>5 289,28 zł</b>
<b>Pozostałe</b>		<b>1 406,81 zł</b>
	<b>Koszty wyniosły:</b>	<b>129 262,63 zł</b>
opłata za zajęcia, wynajem sal	<b>Przychody</b>	<b>6 730,25 zł</b>

## **7. Działalność wydawnicza**

### **Gazeta lokalna „Rodnia”**

W ramach działalności BOK wydawana jest gazeta lokalna - „RODZIA” (miesięcznik). Od 01.01.2021 r. do 31.01.2021 r. gazeta wydawana była przez „Śródmieście Spółka z o.o.” z Tychów, a w okresie od 08.02.2021 do 31.12.2021 Media Operator Sp. z o.o. z Piekar Śląskich, w nakładzie 4000 egzemplarzy, 12 numerów o objętości 16 stron formatu A-3.

<b>Usługi obce (Koszty wydania gazety)</b>	<b>50 753,31 zł</b>
<b>Usługa reklamowa (przychód)</b>	<b>3 550,00 zł</b>

## **8. Uniwersytet Trzeciego Wieku (UTW)**

Działania konsolidujące bieruńskich seniorów oparte na współpracy z Akademią WSB (AWSB) z Dąbrowy Górniczej (wykłady i opieka merytoryczna), Anna Rafalska Usługi Lingwistyczne (języki obce), Mowart Anna Sulyma, instruktorzy (umowy zlecenia).

W ramach Uniwersytetu Trzeciego Wieku słuchacze mieli możliwość nauki: języka angielskiego, języka niemieckiego, informatyki, a także uczestnictwa w gimnastyce rehabilitacyjno-ruchowej, ćwiczeniach technik pamięci, warsztatach komunikacji interpersonalnej, nordic walking oraz wykładach tematycznych. Ponadto dla słuchaczy UTW zorganizowano zajęcia na kręgielni w pobliskiej hali BOSiR-u. W ramach zajęć UTW uczestniczyło ok. 100 słuchaczy.

<b>Składki do ZUS</b>	<b>484,84 zł</b>
<b>Bezosobowy Fundusz Płac</b>	<b>12 740,00 zł</b>
<b>Zakup materiałów i wyposażenia</b>	<b>230,23 zł</b>
<b>Usługi obce</b>	<b>30 112,00 zł</b>
<b>Pozostałe</b>	<b>140,42 zł</b>
	<b>Koszty razem:</b>
	<b>43 707,49 zł</b>
Opłata za zajęcia	
<b>Przychód</b>	<b>5 940,00</b>

## 10. Imprezy plenerowe

	Realizacja
Składki do ZUS	651,43 zł
Bezosobowy Fundusz Płac	36 198,61 zł
Zakup materiałów i wyposażenia	13 378,66 zł
Usługi obce	122 995,33 zł
Pozostałe	3 331,96 zł
<b>Koszty razem:</b>	<b>176 555,99 zł</b>
	<b>Przychody:</b> 14 890,00 zł
reklama firm, opłata stoiskowa, darowizna	

### PLENERY

#### ▪ DZIEŃ DZIECKA

data imprezy – 6 czerwiec,

miejsce: Arboretum Bijasowice

szacunkowa ilość uczestników - 770 osób,

atrakcje: przedstawienie dla dzieci (z teatru Kultureska), malowanie twarzy, gry i zabawy, stoisko kreatywne, kącik czytelniczy i ogrodniczy, konkurs rodzinny, zdrowe przekąski i soki. Impreza dofinansowana ze środków MOPS i BOSIR.

**KOSZT: 4 163,43 zł**

#### ▪ GRA MIEJSKA Q PRZYGODZIE

data imprezy – 1-3 maj,

miejsce: teren Bierunia

szacunkowa ilość uczestników - 50 osób,

odnajdywanie miejsc związanych z historią Bierunia

**KOSZT: 494,07 zł**

#### ▪ LETNI RYNEK

data imprezy – lipiec - sierpień,

miejsce - rynek,

szacunkowa ilość uczestników – łącznie 1280 osób,

artyści / atrakcje:

04 lipca – taneczna niedziela - pokaz taneczny Szkoły Tańca WIR,

11 lipca – koncert zespołu „Fill”,

18 lipca – koncert orkiestry KWK Piast,

25 lipca - koncert zespołu „Formation - Inn”,

08 sierpnia – koncert zespołu „Mister Beat”,

15 sierpnia – koncert Barbary Dratwińskiej,

22 sierpień – koncert zespołu „Iksy”.

**KOSZT: 17 424,78 zł**

#### ▪ MOBILNY DOM KULTURY

03 sierpień – ul. Marcina Bieruń Stary

10, 12 sierpień – ul. Granitowa Bieruń Nowy

17, 19 sierpień – Skate Park Bieruń Nowy

26 sierpień – KT Jutrzenka Bieruń Stary

szacunkowa ilość uczestników - 120 osób,

atrakcje: gry i zabawy dla dzieci (ćwiczenia na werblach, gry planszowe, szachy, zabawy terenowe, wymiana książek, malowanie na folii, banneru, mapa Bierunia, sąsiedzka wymiana roślin).

#### ▪ **NARODOWE CZYTANIE**

data imprezy: 04 wrzesień,

miejsce – Bieruń Rynek,

szacunkowa ilość uczestników – łącznie 50 osób,

atrakcje: czytanie „Moralności Pani Dulskiej” z udziałem bieruńskiej młodzieży, Burmistrza i Radnych,

występ zespołu: „Znany Temat” oraz Zofii Lorenc – wokal, Sławomira Rosowskiego – saksofon.

**KOSZT: 3 632,12 zł**

#### ▪ **DNI BIERUNIA, DOŻYŃKI**

data imprezy: 11-12 wrzesień,

miejsce – Bieruń Rynek,

szacunkowa ilość uczestników – 1 600 osób,

atrakcje: występy artystyczne dzieci, młodzieży, zespołów ludowych, iluzjonista, dyskoteka, msza święta Dożynkowa, korowód, obrzęd chleba, pokaz tańca towarzyskiego, animacje dla dzieci, gra miejska, występy zespołów Avocado, Kapela Podwórkowa z Czerwionki, Zespół Pieśni i Tańca Śląsk.

**KOSZT: 109 813,58 zł**

#### ▪ **ŚWIĘTO NIEPODLEGŁOŚCI**

data imprezy: 11 listopad,

miejsce – Bieruń Rynek,

szacunkowa ilość uczestników – 150 osób,

przemarsz i występ werblistów i chórzystów z chóru „Polonia” i „Harmonia”, uroczyste złożenie kwiatów, recital pieśni klasycznych w wykonaniu barytona Dawida Biwo przy akompaniamencie Anny Firlus na pianoforte.

**KOSZT: 5 611,13 zł**

#### ▪ **JARMARK BOŻONARODZENIOWY**

data imprezy: 11-12 grudzień,

miejsce – Bieruń Rynek,

szacunkowa ilość uczestników – 680 osób,

atrakcje: występy dzieci z bieruńskich przedszkoli, występ duetu M. Gucik i M. Badura, orkiestry Dętej „Piast”, występ kapeli góralskiej Hanki Rybki, darmowa karuzela (zasponsorowana przez firmę Nitroerg Bieruń), stoiska z rękodziełem i regionalnymi potrawami, foodtracki.

**KOSZT: 33 563,90 zł**

#### **Inne imprezy**

- |  |             |
|--|-------------|
| ▪ Walentynkowy koncert zespołu Znany Temat     | 3 369,58 zł |
| ▪ Projekcje filmów dla przedszkoli (8 spotkań) | 574,16 zł   |

- Koncert zespołu Mr Beat z okazji Dnia Kobiet 2 004,25 zł
- Cykl Projekcji filmów „Piątkowo-filmowo” (4 spotkania) -574,17 zł
- Konkursy: na maskę karnawałową, literacki „Bieruniu, Bieruniu ty stare miasteczko”, rodzinny quiz o książce i bibliotece, fotograficzny „Twarze trzydziestolecia”, na kartkę świąteczną, eliminacje do Regionalnego Konkursu Recytatorskiego „Mały OKR”- 1 671,55 zł
- Wielkanocna gra terenowa „Ale jaja”,
- Spotkania autorskie: G, Kańtor, M. Koźurno, R. Piątkowska, - 2 365,00 zł
- Terenowa gra historyczna „Q przygodzie”
- Spektakle: „Bebok w kapucy”, „Hanik”, „Afera Magbecioka”, Grodzieńska, „Wilijo na poziomie 650”, dla dzieci : „Elfy trzy”, spotkanie z „Dwoma teatrami”-7 393,05 zł
- Jubileusze zespołów: Nowobierunianki, Ściernianeczki
- Noc bibliotek
- Spotkanie z tradycją
- Wakacje dla dzieci – Wytwórka - 4 200,76 zł
- Koncert zespołu Baciary (wynajem sali przez agencję)

#### **Współorganizacja:**

- Obchody 40 lecia strajku na KWK Piast – projekcja filmu „Ostatnia szychta” i koncerty zespołów „Krzywa Altenatywa” i „Mantra” (współfinansowanie ze środków Stowarzyszenia Solidarności Pamięci Strajkujących Górników w Kopalni Węgla Kamiennego „Piast” 14-28 grudnia 81
- Turniej Tańca Towarzyskiego - 2 000,00 zł
- Festyn na ul. Granitowej - 2 595,74 zł

#### **Ruch amatorski**

W ramach działalności amatorskiej prowadzone były zajęcia instruktorskie w:

- zespołach folklorystycznych: Regionalny Zespół Pieśni i Tańca „Ziemia Bieruńska”, „Bierunianki”, „Nowobierunianki”, „Ściernianeczki”,
- chórach „Polonia” i „Harmonia”,
- grupie teatralnej: „Teatr dla Dorosłych”,
- zajęciach taneczno-rytmicznych i baletowych dla dzieci i młodzieży,
- zajęciach tanecznych dla dorosłych: fitness, taniec towarzyski,
- zespołach muzycznych: „Mixer Band”, „Meta Menardi”, „Mantra”, orkiestra Dęta „Piast”, „Bieruńskie Werble”,
- sekcjach plastyczno - ceramicznych,
- pracowniach warsztatów artystycznych, nauki szycia,
- sekcjach nauki gry na instrumentach muzycznych,
- sekcji szachowej,
- sekcji robotyki.

Koszty związane z prowadzeniem zespołów, chórów i innych grup wyniosły: **163 771,37 zł**

#### **12. Działania związane z COVID19**

W związku z utrzymującymi się obostrzeniami w 2021r. związanymi z pandemią koronawirusa ośrodki kultury częściowo nadal musiały ograniczać swoją działalność w formie stacjonarnych zajęć, spotkań i prób zespołów. Pracownicy Bieruńskiego Ośrodka Kultury nadal podejmowali wiele nowych działań i wyzwań, czego efektem było przeniesienie części działań do sieci (szczególnie dotyczyło to pierwszego półrocza). Dzięki temu możliwe było prowadzenie części zajęć i prób, organizowanie konkursów,

realizowanie projektów muzycznych i innych form aktywizacji kulturalnej mieszkańców, jak np. opracowanie autorskie gier miejskich dla mieszkańców i turystów.

Ponadto zwracano baczną uwagę na przestrzeganie zasad reżimu sanitarnego dotyczącego pracowników i zasad funkcjonowania bibliotek.

1. Wydatki na przeciwdziałanie COVID.

- środki dezynfekujące, rękawice, maseczki wyniosły: **1.680,00 zł.**

### 13. Kultura "w sieci"

Czas pandemii wymógł na Bieruńskim Ośrodku Kultury realizację części zadań w sieci, głównie w pierwszym półroczu 2021 roku. Pracownicy oraz instruktorzy podjęli szereg inicjatyw i zorganizowano zajęcia kulturalne i nowe inicjatywy artystyczne online:

- Video clip „Szanta na Łysinie” dla mieszkańców Bierunia - z okazji „Dnia Działacza Kultury” po raz trzeci pracownicy Bieruńskiego Ośrodka Kultury przygotowali nagranie video piosenki, tym razem na melodię znanej szanty „Witajcie nam dziś hiszpańskie dziewczyny”.
- Terenowa gra świąteczna „Ale jaja!”- opracowana przez pracowników BOK-u i zachęcająca do samodzielnego i aktywnego uczestnictwa całych rodzin, Gra miała na celu uatrakcyjnić wiosenno-świąteczne spacerunki i zachęcać do odkrywania zabytków Bierunia.
- Terenowa gra historyczna „Q przygodzie” – autorskie opracowanie zasad i przebiegu trasy gry, prowadzącej przez ciekawe miejsca historyczno-kulturalne Bierunia , odkrywanie jego tajemnic i rozwiązywanie zagadek związanych z historią mieszkańców.

### 14. Aplikowanie o dofinansowanie projektów kulturalnych

Bieruński Ośrodek Kultury nieustannie aplikuje o dofinansowanie autorskich projektów kulturalnych. W 2021 r.

Bieruński Ośrodek Kultury opracował 7 Projektów kulturalnych:

1. „Rozsmakujmy się w tradycji” - spotkanie z bieruńską kulturą w ramach programu Narodowego Centrum Kultury „EtnoPolska”;
2. „Bieruński Festiwal Kultury Śląskiej” w ramach programu Ministra Kultury, Sportu i Dziedzictwa Narodowego „Kultura ludowa i tradycyjna”;
3. „Angielski dla pokoleń” Ministerstwa Kultury i Dziedzictwa Narodowego w ramach Partnerstwa dla książki 2022;
4. "Hip i hop do kultury" w ramach programu Ministra Kultury, Sportu i Dziedzictwa Narodowego „Kultura Dostępna” „Edukacja Kulturalna”;
5. Zakup nowości wydawniczych do bibliotek publicznych w ramach Programu Wieloletniego Biblioteki Narodowej "Narodowy Program Rozwoju Czytelnictwa" – **otrzymano dofinansowanie w wys. 3000 zł;**
6. „Bieruńskie Spotkania z Teatrem” w ramach programu Narodowego Centrum Kultury „Kultura – Interwencje” – nie zakwalifikowano do dofinansowania;
7. „Wspólne śpiewanie dla Polski” w ramach „Funduszu Patriotycznego” Instytutu Dziedzictwa Myśli Narodowej im. Romana Dmowskiego i Ignacego Jana Paderewskiego – nie zakwalifikowano do dofinansowania.

### 15. Zestawienie kosztów według lat

	2021	2020	2019	2018	2017
koszty administracyjne	389 744,85 zł	381 558,14 zł	383 228,32 zł	399 571,94 zł	369 203,73 zł
koszty utrzymania placówek, etatów	1 180 909,74 zł	1 319 557,02 zł	1 269 660,49 zł	1 151 240,64 zł	1 076 851,93 zł
działalność kulturalna	504 025,69 zł	357 966,70 zł	883 247,95 zł	922 873,82 zł	830 144,57 zł
<b>RAZEM</b>	<b>2 074 680,28 zł</b>	<b>2 059 081,86 zł</b>	<b>2 536 136,76 zł</b>	<b>2 473 686,40 zł</b>	<b>2 276 200,23 zł</b>

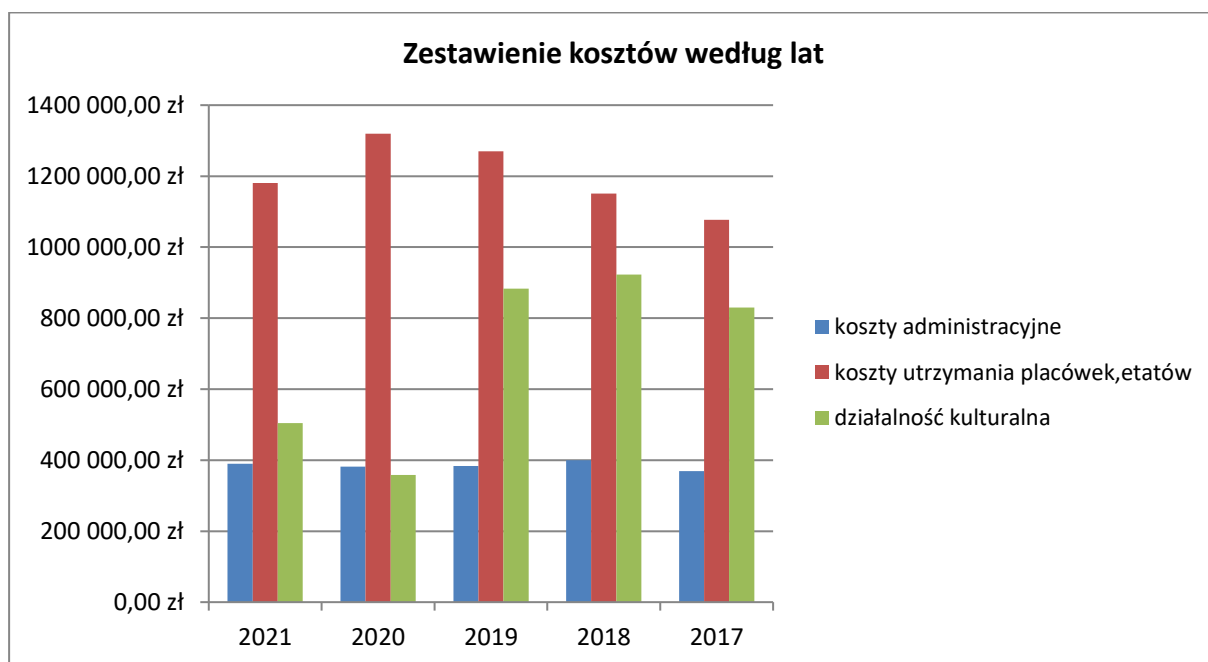

**Muzeum Miejskie w Bieruniu (w organizacji)**  
**Sprawozdanie merytoryczne z działalności za 2021 rok**

Muzeum Miejskie w Bieruniu (w organizacji) jest samorządową instytucją kultury, działającą od 1 października 2018 r. Powołane zostało Uchwałą Nr XI/3/2019 z dnia 30 sierpnia 2019 r. Rady Miejskiej w Bieruniu w celu prowadzenia działalności kulturalnej polegającej na gromadzeniu, przechowywaniu, opracowywaniu, konserwowaniu, udostępnianiu i upowszechnianiu zbiorów dokumentujących dziedzictwo kultury materialnej i niematerialnej w szczególności miasta Bierunia oraz powiatu bieruńsko-lędzińskiego jako części historycznej ziemi pszczyńskiej i Śląska z zakresu historii, etnografii i sztuki.

Muzeum Miejskie w Bieruniu (w organizacji) to instytucja działająca przede wszystkim na podstawie ustawy z dnia 25.10.1991 r. o organizowaniu i prowadzeniu działalności kulturalnej, oraz ustawy z dnia 21.11.1996 r. o muzeach. Finansowana jest z budżetu miasta w formie dotacji podmiotowej. Muzeum Miejskie w Bieruniu (w organizacji) kontynuowało rozpoczęty w 2018 r. proces realizacji koncepcji programowej instytucji, na którą składają się m.in.: prowadzenie działań badawczych we współpracy z mieszkańcami miasta oraz tworzenie wizerunku instytucji jako inicjatora i partnera działań i przedsięwzięć kulturotwórczych, a przede wszystkim budowanie kolekcji muzealnej.

**Działalność Muzeum Miejskiego w Bieruniu (w organizacji) w okresie od 1 stycznia do 31 grudnia 2021 r.**

**I. BUDOWA KOLEKCJI MUZEALNEJ**

Najważniejszym elementem działalności instytucji w 2021 roku była kontynuacja budowy kolekcji muzealnej, na którą składają się:

- **zbiory historyczne** (m.in. dokumenty historyczne, sztandary historycznych organizacji, mundury, odznaczenia, legitymacje, dokumenty organizacji parafialnych, rzemieślników, zakładów pracy, szkół etc.),
- **zbiory etnograficzne** (m.in.: stroje ludowe, sprzęty domowe, obiekty ilustrujące kulturę duchową, np. modlitewniki, dewocjonała, pamiątki chrztu, komunii itp.),
- **zbiory fotograficzne** (fotografie archiwalne, m.in.: rodzinne, związane z wydarzeniami historycznymi, ilustrujące zmiany w przestrzeni miasta),
- **zbiory sztuki** (obrazy, grafiki, rzeźby).

**W okresie od 1.01.2021 do 31.12.2021** łącznie pozyskano do zbiorów Muzeum Miejskiego w Bieruniu (w organizacji) 382 jednostki, zapisanych jako 266 pozycji inwentarzowych o łącznej wartości 11431,00 zł, w tym:

- **zbiory etnograficzne** – 26 jednostek, zapisanych jako 17 pozycji inwentarzowych o łącznej wartości 1290,00 zł,



- **zbiory historyczne** – 337 jednostek, zapisanych jako 231 pozycji inwentarzowych o łącznej wartości 9836,00 zł,
- **zbiory fotograficzne** – 19 jednostek, zapisanych jako 18 pozycji inwentarzowych o łącznej wartości 305,00 zł.

**Najcenniejsze obiekty pozyskane w 2021 r.:** dokumenty datowane na okres plebiscytu na Górnym Śląsku, takie jak obiekty związane ze Strażą Gminną (niem. *Gemeindewache*) z Bijasowic, pisma dotyczące pobytu francuskich, włoskich i angielskich oddziałów wojsk sojusznicych, korespondencja z niemieckich komisariatów plebiscytowych w Mikołowie i Nowym Bieruniu; szafa z lat międzywojennych wykonana w starobieruńskim warsztacie stolarskim; buty kobiece wykonane w starobieruńskim warsztacie szewskim.

**Stan zbiorów Muzeum Miejskiego w Bieruniu (w organizacji) na dzień 31.12.2021 r.** wynosi 1919 jednostek, zapisanych jako 671 jednostek inwentarzowych o łącznej wartości 59 517,00 zł, w tym:

- **zbiory etnograficzne** – 297 jednostek, zapisanych jako 200 pozycji inwentarzowych o łącznej wartości 11 407,00 zł,
- **zbiory historyczne** – 447 jednostek, zapisanych jako 299 pozycji inwentarzowych o łącznej wartości 21 384,00 zł,
- **zbiory fotograficzne** – 1 172 jednostki, zapisane jako 170 pozycji inwentarzowych o łącznej wartości 14 486,00 zł,
- **zbiory sztuki** – 3 jednostki, zapisane jako 2 pozycje inwentarzowe o łącznej wartości 12.240,00 zł,

Muzeum Miejskie w Bieruniu (w organizacji) gromadzi także na potrzeby dokumentacji naukowej oraz do celów ekspozycyjnych reprodukcje fotografii oraz pozyskuje rekonstrukcje rekwizytów obrzędowych, strojów, które wpisywane są do ksiąg pomocniczych. Na dzień 31 grudnia 2021 r. do ksiąg pomocniczych wpisanych zostało 122 jednostki o łącznej wartości 2 740,00 zł.

## II. WYSTAWY

### 1. Wystawa „Górny Śląsk niemiecki czy polski? Bieruń w latach 1918-1922”

termin I: od 20 marca do 5 września 2021 r.

miejsce: Miejska Biblioteka Publiczna Nr 1 w Bieruniu, ul. Chemików 39a

Termin II: od 7 września do 30 listopada 2021 r.

miejsce: Miejska Biblioteka Publiczna Nr 2 w Bieruniu, ul. Jagiełły 1

Wystawa, zorganizowana z okazji setnej rocznicy plebiscytu na Górnym Śląsku, miała za zadanie przybliżyć mieszkańcom wydarzenia z lat 1918-1922 i w tym samego plebiscytu, które doprowadziły do podziału Górnego Śląska i przyłączenia jego części do Polski. Na ekspozycji przedstawiono dokumenty ze zbiorów Muzeum oraz Państwa Joanny i Jarosława Długoszewskich, które są częścią bogatej kolekcji rodziny Pietrowskich z Nowego Bierunia. Zainteresowani mogli zobaczyć m.in. zaświadczenia o pobycie wojsk sojusznicych w Nowym Bieruniu, a także korespondencję z placówek plebiscytowych z Bijasowic i Mikołowa.

## **2. Wystawa „Ku pamięci... Śladami powstańców w Bieruniu”**

termin: od 1 maja do 30 czerwca 2021 r.

miejsce: Rynek w Bieruniu

Rok 2021 zgodnie z uchwałą Senatu był kolejnym rokiem Powstań Śląskich, a jednocześnie obchodzonym jako Rok Stulecia Wybuchu III Powstania Śląskiego. Muzeum Miejskie w Bieruniu (w organizacji), upamiętniając te rocznice, przygotowało wystawę pt. „Ku pamięci... Śladami powstańców w Bieruniu”.

Treść wystawy opowiadała o działaniach powstańczych z lat 1919-1921, widzianych z perspektywy mieszkańców dawnych gmin, tworzących obecny Bieruń. Ekspozycja przybliżyła współczesnemu pokoleniu osoby i organizacje, które w czasie powstań i plebiscytu walczyły w naszym mieście za sprawę Górnego Śląska. Ponadto ekspozycję tworzyły zdjęcia miejscowych i okolicznych grup i związków, których działalność zatrzymał wybuch II wojny światowej. Na fotografiach można było zobaczyć, jak na przestrzeni lat prezentowały się powstałe w Bieruniu pomniki Powstańców Śląskich oraz jak wydarzenia z lat 1919-1921 upamiętniały kolejne pokolenia.

## **3. Wystawa „Spacerem po Bieruniu”**

Termin: od 3 lipca do 6 września br.

Miejsce: Rynek w Bieruniu

W ramach letniej oferty „Wakacje z Ujkami” bieruńskie Muzeum przygotowało wystawę, która była zaproszeniem do wędrowki po mieście w towarzystwie bieruńskich ujków. Ekspozycja pokazywała tutejsze historyczne obiekty i miejsca, m.in. informacje i archiwalne fotografie Kopca, ul. Krakowskiej, mostu na Wiśle, dworku na Zabrzegu czy zabudowań folwarcznych w Bijasowicach. Nie zabrakło także faktów z „nowszej” historii Bierunia, min. powstania Kopalni „Piaś”, planu budowy Centralnego Portu Węglowego w Bijasowicach czy historii zamieszkania utopców na bieruńskim rynku.

## **4. Wystawa „Groby wojenne w Bieruniu”**

terminy i miejsca:

30 listopada do 5 grudnia: Skwer Powstańców Śląskich

6 grudnia do 8 grudnia: Szkoła Podstawowa nr 3, ul. Warszawska 294

9 grudnia do 16 grudnia: Szkoła Podstawowa nr 1, ul. Licealna 17a

17 grudnia do 28 grudnia: Rynek w Bieruniu

Wystawa opowiadała o grobach wojennych znajdujących się na terenie Bierunia, ich historii i osobach w nich pochowanych. Na obszarze Gminy Bieruń znajduje się łącznie 9 grobów wojennych, wpisanych do ewidencji Miejsc Pamięci Narodowej. Opiekę nad nimi sprawuje Gmina Bieruń pod nadzorem Wojewody Śląskiego oraz Instytutu Pamięci Narodowej.

Wystawa została stworzona w ramach projektu, realizowanego wspólnie przez Miasto Bieruń i Muzeum Miejskie w Bieruniu, pt. „Upowszechnienie informacji o grobach wojennych żołnierzy i powstańców śląskich na terenie Gminy Bieruń”, dofinansowanego ze środków Ministerstwa Kultury i Dziedzictwa Narodowego pochodzących z Funduszu Promocji Kultury.

### III. WYDARZENIA, DZIAŁALNOŚĆ EDUKACYJNA

#### WAKACJE Z UJKAMI

Muzeum Miejskie w Bieruniu (w organizacji) w 2021 r. zaprosiło do spędzenia wakacji w towarzystwie bieruńskich *ujków*\*.

W programie znalazły się:

- wystawa plenerowa „spacerem po Bieruniu”,
- cykl „Bieruń od podszewki”,
- konkurs „Rozpoznaj po detalu”
- spacer „Odkrywamy Bieruń”.

\**Ujki* – to miano przyłgnało do mieszkańców Bierunia Starego, a zostało nadane przez sąsiadów. Ma oznaczać liczne (i często zawite) koligacje rodzinne oraz bliskie pokrewieństwo, wynikające z zawierania małżeństw w bliższym i dalszym pokrewieństwie.

Ponadto Muzeum Miejskie w Bieruniu (w organizacji) wyprodukowało gadżety towarzyszące wystawie „Spacerem po Bieruniu”. Były to: koszulki, kubki i torby bawełniane z grafiką *Bieruński Most Cudów*\*, promując je w akcji *łoblyc się po bieruńsku!*

\**Bieruński Most Cudów* - most w Bieruniu łączący Śląsk i Małopolskę, przebiegający nad naturalną wodną granicą, którą tworzy Wisła. Według miejscowego powiedzenia, nie jest zwykły most, to miejsce cudów: wjeżdża się na niego na kole, a wyjeżdża na rowerze.

#### SPACERY Z CYKLU „ODKRYWAMY BIERUŃ”

##### **(NIE)BIERUŃ**

TERMIN: 17 lipca 2021 r.

PROWADZĄCY: Marcin Noras

Podczas spaceru prowadzący, Marcin Noras, student historii, bierunianin i miłośnik tutejszej historii, przedstawił uczestnikom w jaki sposób w ciągu ostatnich kilku wieków zmieniała się przestrzeń Bierunia Starego. Orowadzanie rozpoczęliśmy od krzyża znajdującego się przy ul. Krakowskiej i stamtąd przeszliśmy w kierunku bieruńskiej Grobli. Tam dowiedzieliśmy się co nieco o historii terenu, na którym dawniej zlokalizowany był Wielki Staw Bieruński, a później tzw. folwark stawowy. Była mowa m.in. o strukturze własności ziem i zmianach ukształtowania terenu czy systemie gospodarki stawowej. Nie zabrakło również informacji o jednej z najstarszych dróg starobieruńskich – ulicy Krakowskiej czy opisu dawnego przebiegu dróg w Bieruniu i uwarunkowań w ich kształtowaniu. Z Grobli nasz spacer kontynuowaliśmy przy Sanktuarium św. Walentego i restauracji „Stylowa”, gdzie poznaliśmy dzieje drugiego z wymienionych obiektów. Dalej podążyliśmy starą drogą na Lignozę, czyli ulicą Zdrowia, aż na Kopiec, skąd usłyszeliśmy m.in. o dawnym sołectwie na Kopcu. Spacer zakończyliśmy na rynku, gdzie była możliwość obejrzenia wystawy „Spacerem po Bieruniu”.

##### **TAJEMNICE BIERUŃSKIEJ STARÓWKI**

TERMIN: 25 lipca 2021 r.

PROWADZĄCY: Wiktor Nyga

Podczas wędrowki prowadzący, Wiktor Nyga, etnolog, mieszkaniec bieruńskiej starówki, przedstawił uczestnikom, w jaki sposób w ciągu ostatnich kilku wieków zmieniała się przestrzeń Bierunia Starego. Naszą przechadzkę rozpoczęliśmy od bieruńskiego rynku, skąd ruszyliśmy na ulice z niego wychodzące. Zatrzymaliśmy się m.in. przy budynku dawnej gazowni, przy bieruńskim probostwie, przy dawnych ogrodach farskich czy obiektach, w których działały warsztaty rzemieślnicze, gospody, sklepy czy budynki użyteczności publicznej, m.in. obecne i dawne ratusze, miejskie studnie, stacja benzynowa, kino. Wszędzie wysłuchaliśmy opowieści o historii tych miejsc, a także o osobach z nimi związanych. Dowiedzieliśmy się, jak zmieniała się zabudowa wokół rynku, jak wpływały na nią kolejne pożary, a także okoliczne ciek i zbiorniki wodne, jakie były najbardziej popularne elementy zdobnicze budynków. Dwugodzinną wędrowkę zakończyliśmy dyskusją przy historycznej panoramie Bierunia autorstwa Jana Nygi, zdobiącej salę narad w siedzibie Urzędu Miejskiego w Bieruniu.

### **ARBORETUM I GROBLA KOPAŃSKA**

TERMIN: 8 sierpnia 2021 r.

PROWADZĄCY: Grzegorz Plewniok

Podczas botanicznej wędrowki poznawaliśmy urokliwe bijasowickie arboretum, a także Groblę Kopańską. W świat bieruńskiej przyrody wprowadził nas znawca i miłośnik bieruńskiej flory - Grzegorz Plewniok - bierunianin, pracownik Wydziału Ochrony Środowiska i Gospodarki Odpadami Urzędu Miejskiego w Bieruniu. Pan Grzegorz pokazał nam tutejszą szatę roślinną i opowiedział o właściwościach napotykanym ziół, traw, owoców, nasion, łodyg i liści. Była okazja do poznania ich zapachu i smaku, a także wymiany przepisów na zdrowotne napary i nalewki. Nie zabrakło informacji o przeszłości odwiedzanych miejsc, m.in. o bijasowickim dworze i tutejszej książęcej stajni, o hodowli koni, owiec i świń. Na naszej drodze, oprócz flory, spotykaliśmy także przedstawicieli bieruńskiej fauny: czaple siwe, dzikie kaczkę, bociany, różne odmiany motyli, a także zwierzęta hodowlane.

### **BIERUŃSKIE PACIORKOWCE**

TERMIN: 22 sierpnia 2021 r.

PROWADZĄCY: Grzegorz Plewniok

Podczas botanicznej wędrowki poznawaliśmy bieruńskie Paciorkowce. W ten, nieco kosmiczny pejzaż, wprowadził nas ponownie znawca i miłośnik bieruńskiej flory - Grzegorz Plewniok. Pan Grzegorz pokazał nam tutejszą szatę roślinną. Nie zabrakło informacji o przeszłości odwiedzanych miejsc, m.in. o bieruńskich *paciorkach* i tutejszych groblach czy powstaniu Paciorkowców. Była także okazja do podziwiania malowniczych widoków ze szczytu Paciorkowców. Dojrzeliliśmy m.in.: kościół parafialny i zamek w Oświęcimiu, Babią Górę, Skrzyczne, Leskowiec.

### **KONKURS „ROZPOZNAJ PO DETALU”**

W każdy wakacyjny piątek na swoim fanpage’u Muzeum zamieszczało zagadkę fotograficzną – na pierwszą osobę, która poprawnie odpowiedziała, skąd pochodzi zaprezentowany fragment miejsca lub obiektu z terenu Bierunia, czekała atrakcyjna nagroda.

## **JESIENNE PORZĄDKI NA CMENTARZU ŻYDOWSKIM W BIERUNIU**

Termin: 25 października

Poniedziałkowa akcja, do której Muzeum zaprosiło wraz z historykiem-judaistą Sławomirem Pastuszką, została poprzedzona wykoszeniem całego obszaru przez profesjonalną firmę, a sfinansowanie tego przedsięwzięcia było możliwe dzięki grantowi z Narodowego Centrum Kultury pozyskanemu przez Fundację Dziedzictwa Kulturowego na działalność Koalicji Opiekunów Cmentarzy Żydowskich w Polsce. Do akcji jesiennych porządków włączyli się m.in.: Starosta Powiatu Bieruńsko-Lędzińskiego Bernard Bednorz, Burmistrz Miasta Bierunia Krystian Grzesica, proboszcz parafii pw. Św. Bartłomieja Apostoła w Bieruniu - ks. Michał Anderko, Joanna i Michał Lorencowie (społeczni opiekunowie cmentarza), dyrektor Liceum Ogólnokształcącego im. Powstańców Śląskich, Romuald Kubiciel, licealiści i nauczyciele historii – Barbara Żmija i Artur Caban, uczniowie i nauczyciele Szkoły Podstawowej nr 1 w Bieruniu, Waldemar Rudyk – dyrektor MOKSiR w Chełmku z pracownikami, 40. Harcerska Drużyna Spadochronowa im. Batalionu "Parasol", mieszkańcy Bierunia: Roman Golus, Ryszard Sapek, Wiktor Nyga, Marcin Noras, Mateusz Ledwoń i inni. Efekt prac przeszedł najśmielsze oczekiwania – dzięki uczestnictwu ponad 150 osób bieruński cmentarz zmienił się nie do poznania. W ciągu całego dnia pracy zebraliśmy dwa kontenery liści (kontenery dostarczył BPIK), kilka worków śmieci i stopy gałęzi i badyli. Ale, co najważniejsze: uporządkowanych zostało niemal 50 nagrobków.

## **SPACER PO CMENTARZU ŻYDOWSKIM**

TERMIN: 7 listopada 2021 r.

PROWADZĄCY: Sławomir Pastuszka

W spacerze po cmentarzu żydowskim w Bieruniu wzięło udział ponad 40 osób: mieszkańców Bierunia, a także Lędzin, Bojszów i Tychów.

## **SPACERY „GROBY WOJENNE W BIERUNIU”**

**TERMIN: 27 listopada 2011 r.**

Uczestnicy odwiedzili groby wojenne znajdujące się na starobieruńskiej nekropolii i dowiedzieli się o losach pochowanych w nich żołnierzy, powstańców i więźniów. Spotkanie było okazją do symbolicznego odsłonięcia nowego nagrobka powstańca śląskiego Pawła Pilszczka z Wygorzela. O losach swojego przodka opowiedzieli bracia Marek i Ireneusz Lubowieccy z Tychów.

Ponadto odwiedzono zbiorową mogiłę powstańców śląskich Stanisława Habudy i Karola Łukaszka ze Ścierni, Józefa Kruppy (Krupy) i Klemensa Latochy z Bierunia Starego oraz Jana Pilszczka z Wygorzela i Karola Stencla, a także groby zbiorowe żołnierzy Wojska Polskiego poległych we wrześniu 1939 r., mogiłę zbiorową żołnierzy niemieckich poległych w czasie II wojny światowej i grób zbiorowy dziesięciu więźniów politycznych zamordowanych na terenie Bierunia Starego podczas ewakuacji więźniów KL Auschwitz-Birkenau. O przebiegu działań wojennych w 1939 r. w Bieruniu opowiedzieli miejscowi pasjonaci historii: Roman Golus i Ryszard Sapek. Była okazja do obejrzenia umundurowania polskich żołnierzy z 1939 r. Na każdym z grobów znicze zapaliły bieruńskie harcerki z XXVII Szczepu Harcerskiego im. Szarych Szeregów. W spacerze brali udział mieszkańcy: Bierunia, Tychów i Lędzin. Każdy z uczestników otrzymał nowy folder informacyjny pt. „Groby wojenne na terenie gminy Bieruń”.

Spacer odbył się w ramach projektu, realizowanego wspólnie przez Miasto Bieruń i Muzeum Miejskie w Bieruniu, pt. „Budowa nowego grobu wojennego oraz wykonanie oznakowania mogił powstańców śląskich i żołnierzy z terenu gminy Bieruń” dofinansowanego ze środków Ministerstwa Kultury i Dziedzictwa Narodowego.

**TERMIN: 2 grudnia 2021 r.**

W spacerze historycznym udział wzięła jedna z klas ósmych ze Szkoły Podstawowej nr 1 w Bieruniu wraz z nauczycielami. Spacerowaliśmy po cmentarzu parafialnym przy ul. Krakowskiej, a tematem spotkania były groby wojenne w Bieruniu. Przewodnikami ponownie byli Panowie Roman Golus i Ryszard Sapek. Opowiedzieli m.in. o tym, co działo się w naszym mieście i okolicy podczas trwania Kampanii Wrześniowej, a także, jak doszło do śmierci 10 więźniów KL Auschwitz-Birkenau. W czasie trwania spaceru odwiedziliśmy zbiorowe mogiły żołnierzy polskich, niemieckich oraz więźniów politycznych z KL Auschwitz.

Spacer odbył się w ramach projektu, realizowanego wspólnie przez Muzeum Miejskie w Bieruniu i Miasto Bieruń pt. „Upowszechnienie informacji o grobach wojennych żołnierzy i powstańców śląskich na terenie Gminy Bieruń”, dofinansowanego ze środków Ministerstwa Kultury i Dziedzictwa Narodowego pochodzących z Funduszu Promocji Kultury.

**TERMIN: 11 grudnia 2021 r.**

W spacerze udział wzięła grupa miłośników Śląska – mieszkańcy Katowic, Bytomia, Mysłowic i Łędzin. Tematem spotkania były groby wojenne w Bieruniu. Przewodnikami po raz kolejny byli Panowie Roman Golus i Ryszard Sapek.

Opowiedzieli m.in. o tym, co działo się w naszym mieście i okolicy podczas trwania Kampanii Wrześniowej, a także, jak doszło do śmierci 10 więźniów KL Auschwitz-Birkenau. W czasie trwania spaceru odwiedziliśmy zbiorowe mogiły żołnierzy polskich, niemieckich oraz więźniów politycznych z KL Auschwitz.

Spacer odbył się w ramach projektu, realizowanego wspólnie przez Muzeum Miejskie w Bieruniu i Miasto Bieruń pt. „Upowszechnienie informacji o grobach wojennych żołnierzy i powstańców śląskich na terenie Gminy Bieruń”, dofinansowanego ze środków Ministerstwa Kultury i Dziedzictwa Narodowego pochodzących z Funduszu Promocji Kultury.

**CYKL FILMOWY „ZWIEDZAMY BIERUŃ”**

**Dziedzictwo kulturowe Żydów w Bieruniu**

W 2021 r. Muzeum Miejskie w Bieruniu (w organizacji), kontynuując rozpoczęty w 2019 r. cykl filmowy „Zwiedzamy Bieruń”, zrealizowało trzy odcinki opowiadające o dziedzictwie kulturowym Żydów w Bieruniu. W nagraniu uczestniczył Sławomir Pastuszka, historyk-judaista, doktorant Uniwersytetu Jagiellońskiego. W pierwszym odcinku przedstawił historię synagogi i cmentarza, w drugim opowiedział o nagrobkach na tutejszym cmentarzu żydowskim, a w trzecim przybliżył symbolikę i inskrypcje nagrobne, widniejące na nagrobkach. Autorem zdjęć do filmów jest Wojciech Wikarek. Autorką scenariusza do filmów jest Agnieszka Szymula.

## **FILM „1939 rok w Bieruniu” (tytuł roboczy)**

W 2021 r. trwały nagrania do filmu opowiadającego o przebiegu działań wojennych w 1939 r. w Bieruniu. Kręcone sceny dotyczyły przypuszczalnych losów żołnierzy, którzy zginęli na Chełmeczkach i Świerczyńcu. Przygotowania do realizacji trwały kilka miesięcy. Autorami scenariusza są mieszkańcy naszego miasta - Roman Golus i Ryszard Sapek. Wykonania zdjęć i montażu całości podjął się bierunianin Patryk Hudzikowski, a za dźwięk odpowiada Mateusz Róg z Chełmu Śląskiego. W role polskich i niemieckich żołnierzy wcielili się członkowie Stowarzyszenia Rekonstrukcji Historycznej 73 pułk piechoty oraz Stowarzyszenie Rekonstrukcji Historycznych Piechota Heer. W filmie udział wzięli także mieszkańcy Jajost. Montaż i premiera filmu przewidziana jest na 2022 r.

## **CYKLE TEMATYCZNE NA FANPAGE’U MUZEUM MIEJSKIEGO W BIERUNIU (W ORGANIZACJI)**

### **BIERUŃ OD PODSZEWKI**

W każdy wakacyjny wtorek na fanpage’u Muzeum Miejskiego w Bieruniu był publikowany post prezentujący miejsca i obiekty z terenu Bierunia, które związane są z tutejszą historią i kulturą. Ze względu na duże zainteresowanie cyklem, jest on kontynuowany. Od września posty w tej serii prezentowane są na fanpage’u Muzeum raz w miesiącu.

### **EKSPONAT MIESIĄCA**

W każdym miesiącu opisujemy wybrany eksponat ze zbiorów, przedstawiając jednocześnie jego kontekst kulturowy czy historyczny oraz dokumentację fotograficzną.

## **IV. APLIKOWANIE O ŚRODKI ZEWNĘTRZNE**

W 2020 r. i 2021 r. Muzeum Miejskie w Bieruniu (w organizacji) opracowało/współpracowało wnioski o dofinansowanie pięciu zadań, których celem było pozyskanie dofinansowania do muzealnych działań. Cztery z nich otrzymały dofinansowania.

### **1. KOD KULTUROWY HISTORYCZNEJ ZIEMI PSZCZYŃSKIEJ**

Wnioskodawca: **Muzeum Miejskie w Bieruniu (w organizacji)**

Czas trwania: **2 lata (1.01.2021-31.12.2022 r.)**

Rodzaj zadania: **dokumentacja, archiwizacja i jak najszersze udostępnianie unikalnych zjawisk z zakresu dziedzictwa kultur tradycyjnych**

Wysokość dofinansowania: **50 000 zł**

Wniosek został złożony do konkursu w programie „Kultura ludowa i tradycyjna”, ogłoszonym przez Ministra Kultury i Dziedzictwa Narodowego. Konkurencja była bardzo duża – z 1042 wniosków dofinansowanie uzyskało 146 projektów.

Projekt ma charakter badawczy i dokumentacyjny. Przyznane dofinansowanie pozwoli na przeprowadzenie szczegółowych badań terenowych dotyczących obrzędowości dorocznej na historycznej ziemi pszczyńskiej. Uzyskane wyniki umożliwią stworzenie archiwum naukowego w formie repozytorium opisowego i ikonograficznego. Na tej podstawie powstaną 4 mobilne wystawy

(dotyczące obrzędowości dorocznej, stroju ludowego, roślin używanych w tradycji ludowej oraz regionalnych potraw) oraz strona internetowa.

## 2. BUDOWA NOWEGO GROBU WOJENNEGO ORAZ WYKONANIE OZNAKOWANIA MOGIŁ POWSTAŃCÓW ŚLĄSKICH I ŻOŁNIERZY Z TERENU GMINY BIERUŃ

Wnioskodawca: **Gmina Bieruń**

Opracowanie wniosku: **Biuro Funduszy Zewnętrznych i Wydział Gospodarki Komunalnej Urzędu Miejskiego w Bieruniu** oraz **Muzeum Miejskie w Bieruniu (w organizacji)**

Wysokość dofinansowania: **10 400 zł**

Koordynacja projektu: **Agnieszka Szczygieł, Agnieszka Szymula**

Wniosek został złożony w programie „Groby i cmentarze wojenne w kraju”, ogłoszonego przez Ministra Kultury i Dziedzictwa Narodowego.

### CZEŚĆ INWESTYCYJNA:

- wykonanie nowego nagrobka powstańca Pawła Pilszczka z Wygorzela
- oznakowanie mogił powstańców zmarłych w latach 1919-1921 i żołnierzy poległych w czasie II wojny światowej z terenu Gminy Bieruń (łącznie 9 mogił).

### CZEŚĆ POPULARYZATORSKA:

- wydanie folderu promującego realizację projektu, zawierającego opisy grobów wojennych,
- realizacja spaceru historycznego „Groby wojenne w Bieruniu”.

## 3. UPOWSZECHNIENIE INFORMACJI O GROBACH WOJENNYCH ŻOŁNIERZY I POWSTAŃCÓW ŚLĄSKICH NA TERENIE GMINY BIERUŃ

Wnioskodawca: **Gmina Bieruń**

Opracowanie wniosku: **Biuro Funduszy Zewnętrznych i Wydział Gospodarki Komunalnej Urzędu Miejskiego w Bieruniu** oraz **Muzeum Miejskie w Bieruniu (w organizacji)**

Wysokość dofinansowania: **13 040 zł**

Wniosek został złożony w programie „Groby i cmentarze wojenne w kraju”, ogłoszonego przez Ministra Kultury i Dziedzictwa Narodowego.

W ramach projektu zostaną wykonane:

- nowa zakładka na stronie internetowej Miasta Bierunia,
- wystawa plenerowa,
- 2 spaceru historyczne po miejscach pamięci w Bieruniu,
- wydanie publikacji o grobach wojennych z terenu Gminy Bieruń,
- spot filmowy promujący realizację zadania.

## 4. BIERUŃSKI ALBUM FOTOGRAFICZNY. RAZEM TWORZYMY HISTORIĘ BIERUNIA

Organizator konkursu: **Lokalna Grupa Działania Ziemia Pszczyńska**

Wysokość dofinansowania: **19 807 zł**



Realizacja projektu we współpracy ze Stowarzyszeniem Miłośników Ziemi Bieruńskiej „Porąbek” oraz Stowarzyszeniem Miłośników 600-letniego Bierunia:

- zebranie i opis zdjęć dokumentujących Bieruń,
- wydanie albumu fotograficznego (maj 2022 r.)

## V. INNE DZIAŁANIA

### BIERUŃSKI SZLAK HISTORYCZNY

Ważną częścią dotychczasowych działań Muzeum było opracowanie tekstów na tablice historyczne, realizowane przez Wydział Promocji Urzędu Miejskiego w Bieruniu. Muzeum w tym zakresie współpracowało z:

- w części nowobieruńskiej: Panem Henrykiem Ganobisem, Panem Norbertem Jarominem oraz Panem Jarosławem Mokrym;
- w części starobieruńskiej: Panią Marią Sitko, Panem Józefem Bergerem, Panem Romanem Golusem, Panem Alojzym Lyską, Panem Sławomirem Pastuszką oraz Panem Ryszardem Sapkiem.

### ORGANIZACJA POSIEDZENIA RADY MUZEUM:

- organizacja drugiego posiedzenia Rady Muzeum Miejskiego w Bieruniu w formie online (grudzień 2022 r.)

### PATRONAT NAD KSIĄŻKĄ „TAJEMNICA CECYLII BROLL”

Akcja powieści toczy się w latach drugiej wojny światowej m.in. w bieruńskiej fabryce „Lignoza”.

Książka bazuje na oryginalnych dokumentach, zbiorze korespondencji, kartek feldpostu i zdjęciach zmarłej w latach 90-tych krewnej Autora z Mysłowic. Jej bogata i intrygująca kolekcja pamiątek stała się przyczynkiem do wysnucia opowieści o czasach drugiej wojny światowej w niebanalnej konwencji kryminalnej.

## VI. PROMOCJA INSTYTUCJI

### Kanały komunikacji

- PROWADZENIE FANPAGE’A INSTYTUCJI NA PROFILU SPOŁECZNOŚCIOWYM  
Fanpage na profilu społecznościowym Facebook służy do przekazywania bieżących informacji o działaniach instytucji (ok. 1050 obserwujących). Dużym zainteresowaniem cieszą się posty poświęcone dziedzictwu kulturowemu i historycznemu Bierunia. W 2021 r. Muzeum opracowało i udostępniło ok. 113 postów.
- URUCHOMIENIE STRONY INTERNETOWEJ MUZEUM
- URUCHOMIENIE MUZEALNEGO KANAŁU YOU TUBE

Na kanale obejrzyć można wszystkie odcinki muzealnego cyklu „Zwiedzamy Bieruń”, który opowiada o interesujących obiektach historycznych Bierunia. W filmach przedstawiono m.in. Sanktuarium św. Walentego, przydrożne krzyże, plany budowy portu na Wiśle w Bijasowicach, dziedzictwo kulturowe Żydów w Bieruniu.

Dotąd w cyklu wystąpili: artysta malarz Roman Nyga, etnograf dr Maria Lipok-Bierwiazzonek, Grzegorz Plewniok, znawca bieruńskiej flory i Sławomir Pastuszka, historyk-judaista.

W 2020 r. Muzeum zrealizowało również film poświęcony powodzi z 2010 roku, która dotkliwie dotknęła część nowobieruńską naszego miasta. Swoimi wspomnieniami z tej katastrofy dzieli się bierunianin Walenty Magiera.

Pomysłodawcą i autorką scenariusza do filmów jest Agnieszka Szymula. Autorem zdjęć do wszystkich odcinków jest Wojciech Wikarek, jeden z najbardziej cenionych twórców kina niezależnego w południowej Polsce.

- **DRUK I DYSTRYBUCJA PLAKATÓW I ULOTEK DOTYCZĄCYCH DZIAŁALNOŚCI MUZEUM**  
Informacje o wydarzeniach organizowanych przez Muzeum dystrybuowane są poprzez ulotki i plakaty.
- **GADŻETY PROMUJĄCE MUZEUM**  
W 2021 r. Muzeum dystrybuowało gadżety w serii „Bieruński Most Cudów”, towarzyszące wystawie „Spacerem po Bieruniu” oraz zakładki do książek, teczki i roll’upy promujące instytucję.

**SPRAWOZDANIE Z REALIZACJI PLANU FINANSOWEGO  
MUZEUM MIEJSKIEGO W BIERUNIU (W ORGANIZACJI) NA DZIEŃ 31.12.2021 ROK**

<b>KOSZTY RODZAJOWE – WYSZCZEGÓLNIENIE</b>		<b>Plan po zmianach 2021</b>	<b>Realizacja na 31.12.2021</b>	<b>%</b>
1	Wynagrodzenie osobowe	134 300,00	134 227,82	99,95
2	Składki ZUS	26 700,00	26 660,86	99,85
3	Bezosobowy Fundusz Płac	63 300,00	63 284,24	99,98
4	Media (magazynu): energia, woda, ogrzewanie)	142,00	141,78	99,85
5	Zakup materiałów i wyposażenia (w tym do 3500 zł) przemysłowe, spożywcze, biurowe, materiały do wystaw, materiały do zabezpieczeń i przechowywania eksponatów)	8 455,00	8 375,44	99,06
6	Usługi (m.in.: pocztowe, poligraficzne, fotograficzne, graficzne, oprogramowanie, transportowe, koszty wydarzeń kulturalnych, promocji, RODO, konserwacja)	41 400,00	41 213,73	99,55

7	Pozostałe (podróże służbowe, towary handlowe i inne)	3 003,00	2 953,42	98,35
8	Ekspozyty muzealne - zakup	9 700,00	9 556,00	98,52
<b>RAZEM</b>		<b>287 000,00</b>	<b>286 413,29</b>	<b>99,80</b>
<b>PRZYCHODY – WYSZCZEGÓLNIENIE</b>				
1	Wpływy własne	2 000,00	1 543,36	77,17
2	Dotacja z MKDNIŚ	25 000,00	25 000,00	100,00
3	Dotacje z budżetu gminy Bieruń	260 000,00	260 000,00	100,00
<b>RAZEM</b>		<b>287 000,00</b>	<b>286 543,36</b>	<b>99,84</b>
<b>INWESTYCJE</b>				
Środki trwałe		0,00	0,00	0,00
<b>RAZEM</b>		<b>0,00</b>	<b>0,00</b>	<b>0,00</b>
<b>STAN NALEŻNOŚCI – niewymagalne</b>		<b>2021-12-31</b>		
201	Rozrachunki z odbiorcami	0,00		
<b>RAZEM</b>		<b>0,00</b>		
<b>STAN ZOBOWIĄZANIA – niewymagalne</b>		<b>2021-12-31</b>		
202	Rozrachunki z dostawcami	263,22		
<b>RAZEM</b>		<b>263,22</b>		
<b>STAN ŚRODKÓW PIENIĘŻNYCH</b>		<b>01.01.2021</b>	<b>2021-12-31</b>	
Kasa		835,78	397,33	
Bank		2 524,51	2 072,06	
<b>Razem</b>		<b>3 360,29</b>	<b>2 469,39</b>	



**WYKRESY DO WYKONANIA**

**BUDŻETU MIASTA BIERUNIA ZA 2021 ROK**

## DOCHODY BUDŻETOWE WEDŁUG POSZCZEGÓLNYCH ŹRÓDEŁ W 2021 ROKU

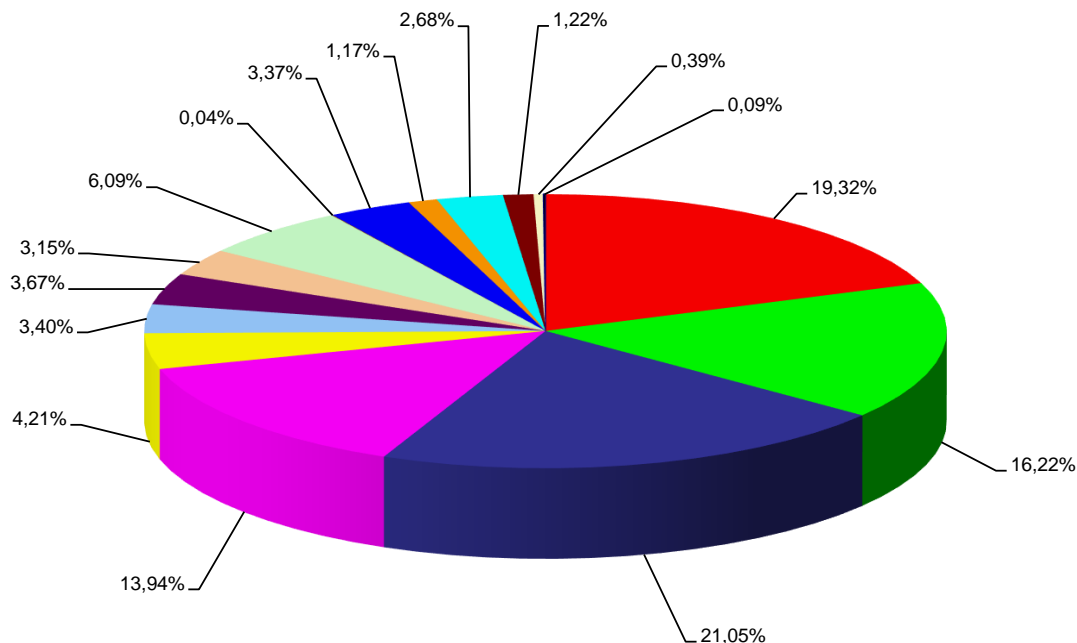

Źródła dochodów	Wykonanie	Udział %
Udział w podatku dochodowym od osób fizycznych	25 092 566,00	19,32
Podatki lokalne od osób prawnych	21 069 706,97	16,22
Dotacje celowe na zadania zlecone z zakresu administracji rządowej	27 344 134,14	21,05
Część oświatowa subwencji ogólnej oraz uzupełnienie subwencji ogólnej	18 106 837,00	13,94
Dotacje celowe na zadania własne, realizowane na podstawie porozumień oraz otrzymane z funduszy celowych, a także środki pozyskane z innych źródeł	5 467 712,96	4,21
Podatki lokalne i pozostałe opłaty od osób fizycznych	4 416 127,87	3,40
Opłata za świadczenie usług związanych z odbiorem i zagospodarowaniem odpadów komunalnych	4 764 453,50	3,67
Pozostałe dochody własne, w tym: kary umowne, odszkodowania, szkody górnicze, mandaty nakładane przez Straż Miejską	4 086 169,31	3,15
Dotacje w ramach programów finansowanych z udziałem środków europejskich	7 911 843,34	6,09
Opłata za korzystanie ze środowiska	49 987,27	0,04
Dochody z mienia komunalnego: z najmu, dzierżawy, wieczystego użytkowania, przekształcenia prawa użytkowania wieczystego w prawo własności, sprzedaży usług i składników majątkowych, zajęcie pasa drogowego	4 381 148,04	3,37
Opłata eksploatacyjna	1 517 533,47	1,17
Udział w podatku dochodowym od osób prawnych	3 476 634,00	2,68
Podatek od czynności cywilnoprawnych i opłata skarbową	1 581 545,70	1,22
Opłata za zezwolenia na sprzedaż napojów alkoholowych, w tym w obrocie hurtowym	503 519,33	0,39
Odsetki od nieterminowych wpłat oraz odsetki od lokat i rachunku bankowego	115 323,82	0,09
<b>RAZEM DOCHODY</b>	<b>129 885 242,72</b>	<b>100</b>

**Udział procentowy dochodów budżetowych pobieranych przez Urzędy Skarbowe,  
Urząd Miejski w Bieruniu, przekazywane przez dysponentów  
środków publicznych, wpływy z "górnictwa"**

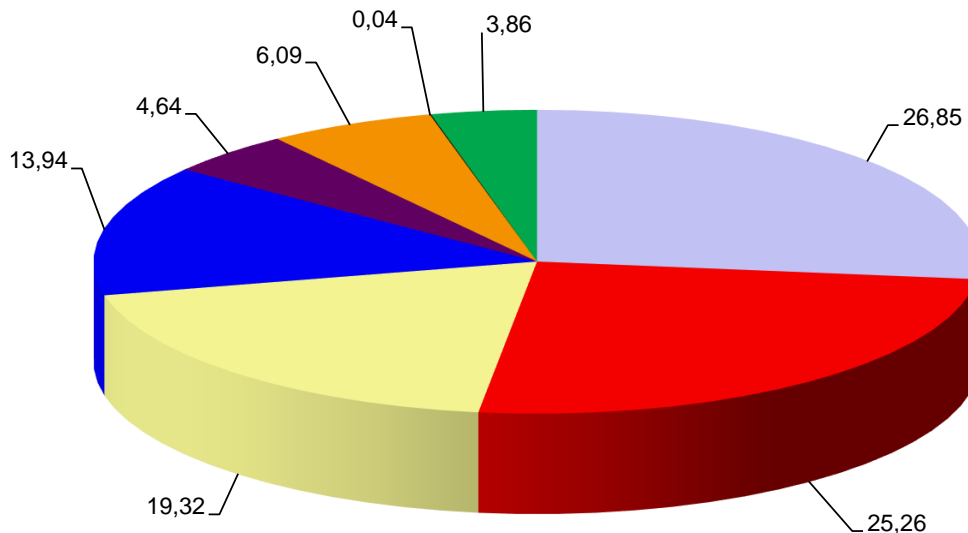

Urząd Miejski - pozostałe dochody	26,85%
Urząd Wojewódzki, Marszałkowski, WFOŚiGW, inne jst - dotacje	25,26%
Ministerstwo Finansów - udział w podatku PDOF	19,32%
Ministerstwo Finansów - subwencja oświatowa i uzupełniająca	13,94%
Dochody z górnictwa - opłata eksploatacyjna, podatki i opłaty lokalne, szkody górnicze	4,64%
Środki europejskie - dotacje	6,09%
Dochody z opłat za korzystanie ze środowiska	0,04%
Urzędy Skarbowe - udział w podatku PDOP, karta podatkowa, pod. od czynn. cyw.praw., pod. od spadków i darowizn	3,86%

**Dochody budżetowe w poszczególnych miesiącach**

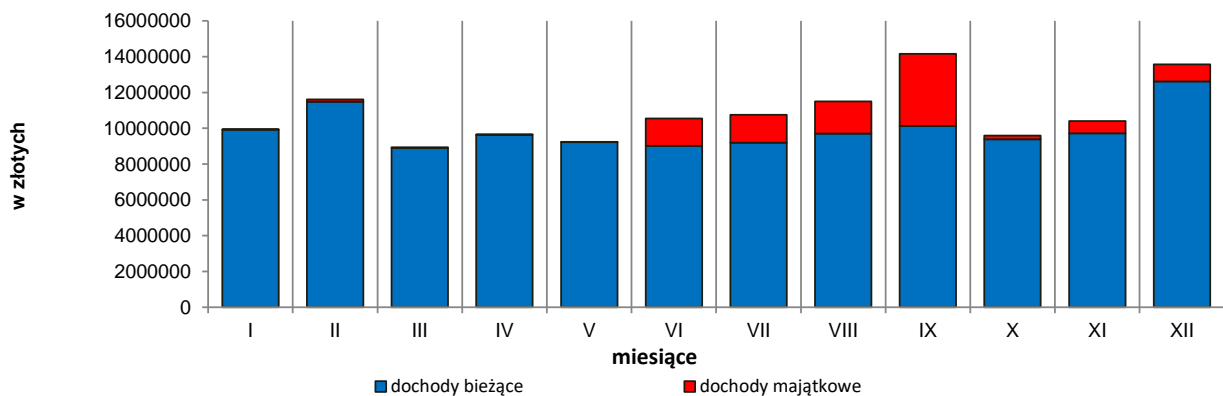

MIESIĄC	I	II	III	IV	V	VI	VII	VIII	IX	X	XI	XII
d.bież.	9 925 617	11 477 717	8 882 614	9 640 334	9 216 811	9 024 490	9 189 665	9 705 355	10 137 259	9 376 227	9 713 723	12 619 249
d.maj.	1 547	139 363	51 613	13 123	4 657	1 517 225	1 554 692	1 799 505	4 023 051	220 682	695 564	955 159

### Wydatki budżetowe według działów klasyfikacji budżetowej w 2021 roku

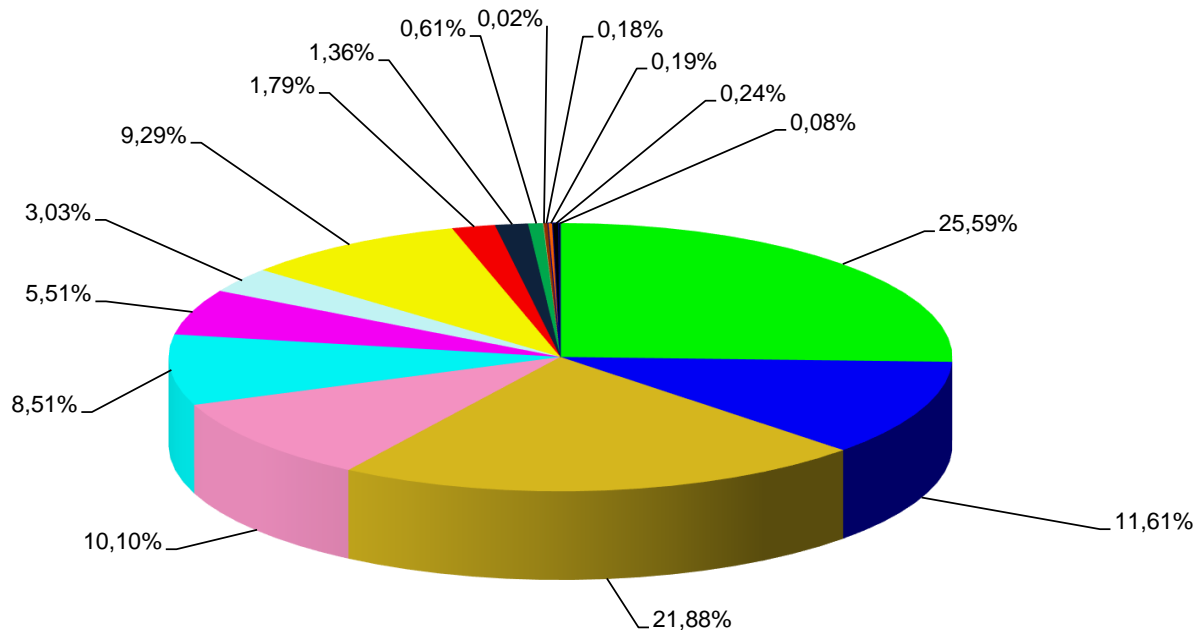

■ Oświata i wychowanie	(25,58%)	■ Transport i łączność	(11,61%)	■ Rodzina	(21,88%)
■ Gospodarka komunalna i ochr.środ.	(10,10%)	■ Administracja publiczna	(8,51%)	■ Kultura fizyczna	(5,51%)
■ Pomoc społeczna	(3,03%)	■ Gospodarka mieszkaniowa	(9,29%)	■ Kultura i ochrona dziedzictwa nar.	(1,79%)
■ Bezpieczeństwo publ. i ochr. p.poż.	(1,36%)	■ Ochrona zdrowia	(0,61%)	■ Pozostałe zadania w zakr. pol.spół.	(0,02%)
■ Edukacyjna opieka wychowawcza	(0,18%)	■ Obsługa długu publicznego	(0,19%)	■ Działalność usługowa	(0,24%)
■ Rolnictwo i łowiectwo	(0,08%)				

### Wydatki budżetowe w poszczególnych miesiącach

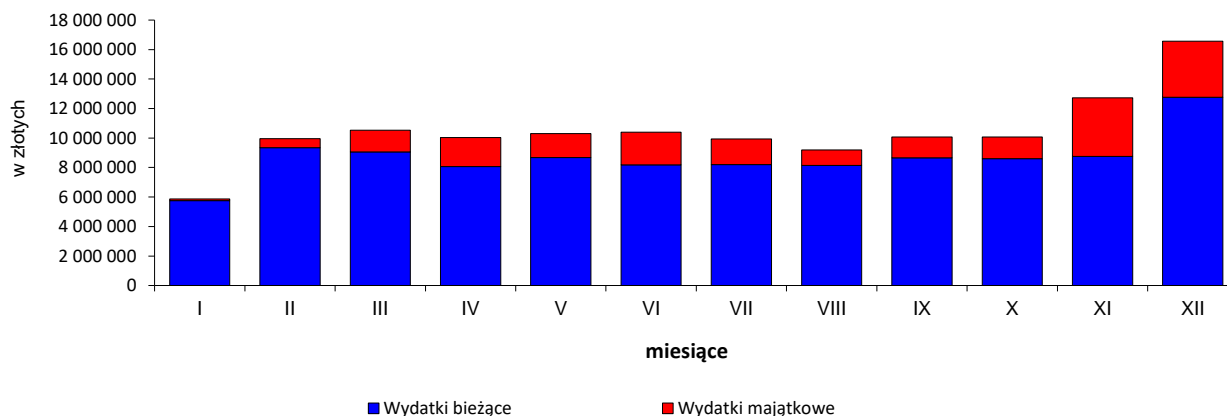

M-c	I	II	III	IV	V	VI	VII	VIII	IX	X	XI	XII
W.bież	5 746 585	9 341 564	9 052 020	8 060 755	8 669 294	8 175 676	8 196 302	8 141 380	8 666 876	8 597 735	8 757 208	12 771 927
W.maj	116 777	624 537	1 475 743	1 975 757	1 639 386	2 216 455	1 736 724	1 051 994	1 396 722	1 479 770	3 970 143	3 794 640

### Środki zewnętrzne na finansowanie inwestycji, które wpłynęły na rachunek budżetu w 2021 r.

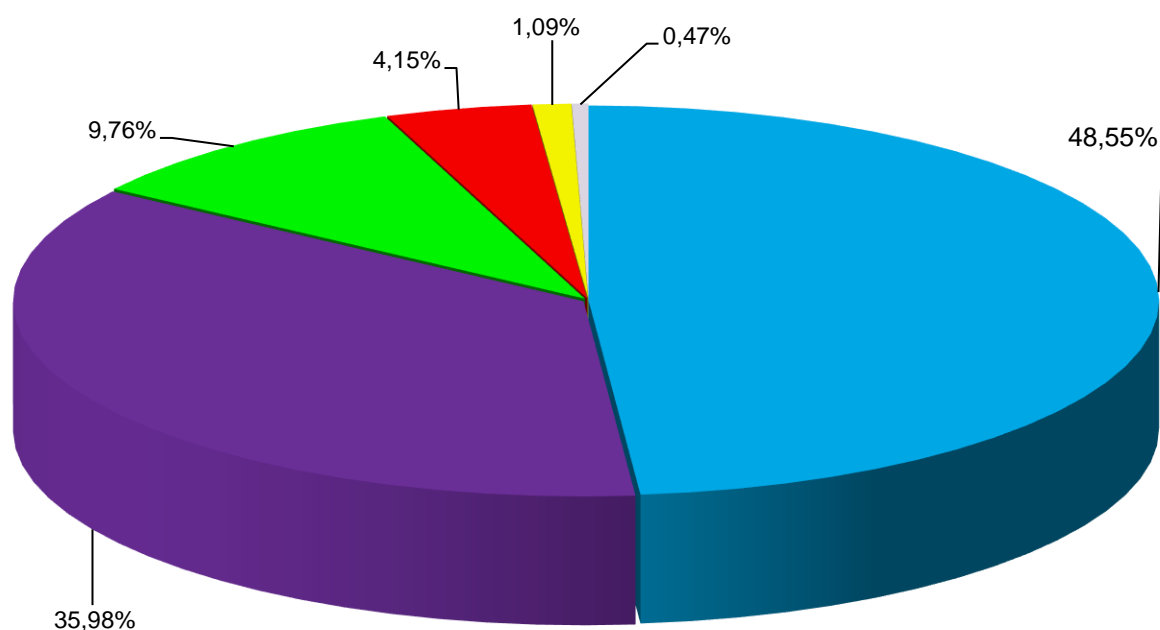

■ Środki własne	(43,71%)
■ RPO WSL, POIG	(34,14%)
■ Ministerstwo Infrastruktury; Kultury i Dzied.	(11,29%)
■ WFOŚiGW - pożyczka	(3,75%)
■ PGG	(1,37%)
■ Górn.-Zagł.Metropolia	(4,35%)

Lp.	WYSZCZEGÓLNIENIE	Kwota	Udział
1	RPO WSL - Instalacja efekt. energet. oświetlenia na terenie gminy Bieruń	102 050,72	0,48
2	RPO WSL - Budowa drogi łączącej ul. Ekonomiczną z ul. Hodowlaną	3 414 658,57	15,90
3	RPO WSL - Kompleks.strat.niskoem.przeciw.obejm.budowę dwóch ... etap I	4 170 372,26	19,42
4	RPO WSL - Kompleksowa term.bud.mieszkalnych wielorodzinnych	41 070,35	0,19
5	WFOŚiGW - pożyczka na Program ogran. emisji na terenie Bierunia	891 870,75	4,15
6	Ministerstwo Infrastruktury - Przebudowa ul. Mieszka I	995 458,64	4,63
7	Ministerstwo Kultury i Dziedzictwa Narodowego - Rozbudowa wraz z termom. SP1	1 100 000,00	5,12
8	Górnośląsko-Zagłębiowska Metropolia - Wymiana nawierzchni boiska KS UNIA	100 000,00	0,47
9	PGG - zwrot kosztów zabezp.nawierzchni dróg: Trochy, Kudery, Macierzyńskiego, Wylotowej	234 049,32	1,09
10	Środki własne	10 429 117,16	48,55
	<b>OGÓŁEM</b>	<b>21 478 647,77</b>	<b>100</b>